



# คู่มือการใช้จ่ายงบประมาณ ประจำปีงบประมาณ พ.ศ.๒๕๖๓ สำหรับประชาชน



เทศบาลนครสุราษฎร์ธานี

## คำนำ

เทศบาลนครสุราษฎร์ธานี เป็นเอกสารแสดงประมาณการรายรับ รายจ่าย ในพื้นที่ของชุมชน ซึ่งมีความจำเป็นต้องเผยแพร่ประชาสัมพันธ์ให้ประชาชนรับรู้อย่างทั่วถึง เพื่อเปิดโอกาสให้ประชาชนเข้าตรวจสอบ เสนอหรือแสดงความคิดเห็นเกี่ยวกับแผนงาน/โครงการที่ปรากฏอยู่ในเทศบาลนครสุราษฎร์ธานีประจำปี พ.ศ. 2563 ดังนั้น เพื่อให้การศึกษาทำความเข้าใจข้อมูลดังกล่าว เป็นไปด้วยความสะดวก เข้าใจง่าย จึงได้จัดทำคู่มือการใช้จ่ายงบประมาณรายจ่ายประจำปีงบประมาณ พ.ศ. 2563 สำหรับประชาชนขึ้น ในรูปแบบที่เข้าใจง่าย

เทศบาลนครสุราษฎร์ธานี หวังเป็นอย่างยิ่งว่า คู่มือฉบับนี้จะอำนวยความสะดวกให้แก่ประชาชน และผู้สนใจเป็นอย่างดี



(นายธีระกิจ หวังมุทิตากุล)

นายกเทศมนตรีนครสุราษฎร์ธานี

# สารบัญ

	หน้า
▪ บทนำ	ก
▪ กรอบข้อมูลในการจัดทำเทศบัญญัติงบประมาณรายจ่าย	1
▪ ขั้นตอนการจัดทำเทศบัญญัติงบประมาณรายจ่าย	2
▪ เปรียบเทียบรายได้รับจริงกับประมาณการปี พ.ศ. 2561-2563 ของเทศบาลนครสุราษฎร์ธานี	3
▪ ประมาณการรายรับ	4
▪ ประมาณการรายจ่าย จำแนกตามประเภทรายจ่าย	5
▪ ประมาณการรายจ่าย จำแนกตามด้าน	6
▪ โครงการที่ดำเนินการ	8
▪ ค่าครุภัณฑ์	14
▪ ค่าที่ดินและสิ่งก่อสร้าง	21
▪ เงินอุดหนุน	25
▪ งบกลาง	29
▪ หมายเลขโทรศัพท์ส่วนราชการ	30

## บทนำ

รัฐธรรมนูญแห่งราชอาณาจักรไทย พุทธศักราช 2560 กำหนดให้การดำเนินงานขององค์กรปกครองส่วนท้องถิ่น สภาท้องถิ่น และผู้บริหารท้องถิ่น ต้องเปิดเผยข้อมูลและรายงานผลการดำเนินงานให้ประชาชนทราบ ตลอดทั้งมีกลไกให้ประชาชนในท้องถิ่นมีส่วนร่วม ทั้งนี้ตามหลักเกณฑ์และวิธีการที่กฎหมายบัญญัติ

กระทรวงมหาดไทยดำเนินการเสริมสร้างคุณธรรม จริยธรรม และการป้องกันปราบปรามการทุจริตและประพฤติมิชอบ ผ่านกลไกคณะกรรมการจริยธรรมประจำส่วนราชการระดับกรม คณะกรรมการจริยธรรมประจำจังหวัด และคณะกรรมการพัฒนาจริยธรรมและคุณธรรมของรัฐวิสาหกิจในสังกัดกระทรวงมหาดไทย รวมทั้งคณะอนุกรรมการบริหารยุทธศาสตร์ชาติว่าด้วยการป้องกันและปราบปรามการทุจริตกระทรวงมหาดไทย มีปลัดกระทรวงมหาดไทย เป็นประธาน และคณะอนุกรรมการการดำเนินงานตามยุทธศาสตร์ชาติว่าด้วยการป้องกันและปราบปรามการทุจริตจังหวัด มีผู้ว่าราชการจังหวัด เป็นประธาน เพื่อร่วมกันขับเคลื่อนการดำเนินงานเสริมสร้างคุณธรรม จริยธรรม และการป้องกันปราบปรามการทุจริตและประพฤติมิชอบให้บรรลุตามเป้าหมายกรอบการดำเนินงานเน้นหนักของนโยบายรัฐบาล โดยรัฐมนตรีว่าการกระทรวงมหาดไทยกำหนด พันธกิจ “มหาดไทยใสสะอาด” เป็นกรอบและแนวทางดำเนินการใน 3 ภารกิจหลัก ประกอบด้วย การส่งเสริมการบริหารกิจการบ้านเมืองที่ดีตามหลักธรรมาภิบาลในเชิงปฏิบัติการป้องกันปราบปรามการทุจริตอย่างเข้มข้น และการสนับสนุนให้มี “จังหวัดใสสะอาด” “อำเภอใสสะอาด” และ “องค์กรปกครองส่วนท้องถิ่นใสสะอาด” ทั่วประเทศ ผู้บริหารเทศบาลนครสุราษฎร์ธานีจึงได้ประกาศนโยบายคุณธรรมและความโปร่งใสที่แสดงเจตจำนงการบริหารงานด้วยความซื่อสัตย์สุจริตในหน่วยงาน เมื่อวันที่ 24 เมษายน 2562 โดยให้เจ้าหน้าที่ทุกคนพึงยึดถือเป็นแนวทางปฏิบัติควบคู่กับกฎ ระเบียบ ข้อบังคับอื่น ๆ

เทศบัญญัติงบประมาณขององค์กรปกครองส่วนท้องถิ่นหรืองบประมาณรายจ่ายประจำปี เป็นเอกสารแสดงประมาณการด้านรายรับและ ด้านรายจ่าย จำแนกเป็น 4 ด้าน 12 แผนงาน โดยใช้แผนพัฒนาองค์กรปกครองส่วนท้องถิ่นเป็นแนวทางในการจัดทำงบประมาณ มีนายกเทศมนตรีปฏิบัติการเบิกจ่ายเงินงบประมาณที่ได้รับอนุมัติให้เป็นไปตามระเบียบ สำหรับเทศบัญญัติงบประมาณรายจ่ายประจำปีงบประมาณ พ.ศ.2563 ของเทศบาลนครสุราษฎร์ธานี

ประกาศใช้เมื่อวันที่ 9 กันยายน 2562 ซึ่งมีผลตั้งแต่วันที่ 1 ตุลาคม 2562 – 30 กันยายน 2563 เทศบาลฯ ได้เผยแพร่ประชาสัมพันธ์ไปยังผู้เกี่ยวข้องและผู้สนใจทางสื่อต่างๆ อันได้แก่ เว็บไซต์เทศบาลนครสุราษฎร์ธานี [www.suratcity.go.th](http://www.suratcity.go.th) บอร์ดประชาสัมพันธ์ของเทศบาลนครสุราษฎร์ธานี และศูนย์ข้อมูลข่าวสารเทศบาลนครสุราษฎร์ธานี แต่ทั้งนี้เพื่อเพิ่มช่องทางการเผยแพร่ประชาสัมพันธ์ อันเป็นการปฏิบัติตามหลักการบริหารกิจการบ้านเมืองที่ดี มีความโปร่งใส เป็นธรรมและตรวจสอบได้ จึงได้จัดทำคู่มือการใช้จ่ายงบประมาณประจำปีงบประมาณ พ.ศ.2563 สำหรับประชาชน ขึ้น

# กรอบข้อมูลในการจัดทำเทศบัญญัติงบประมาณรายจ่าย

## ประจำปีงบประมาณ พ.ศ.2563

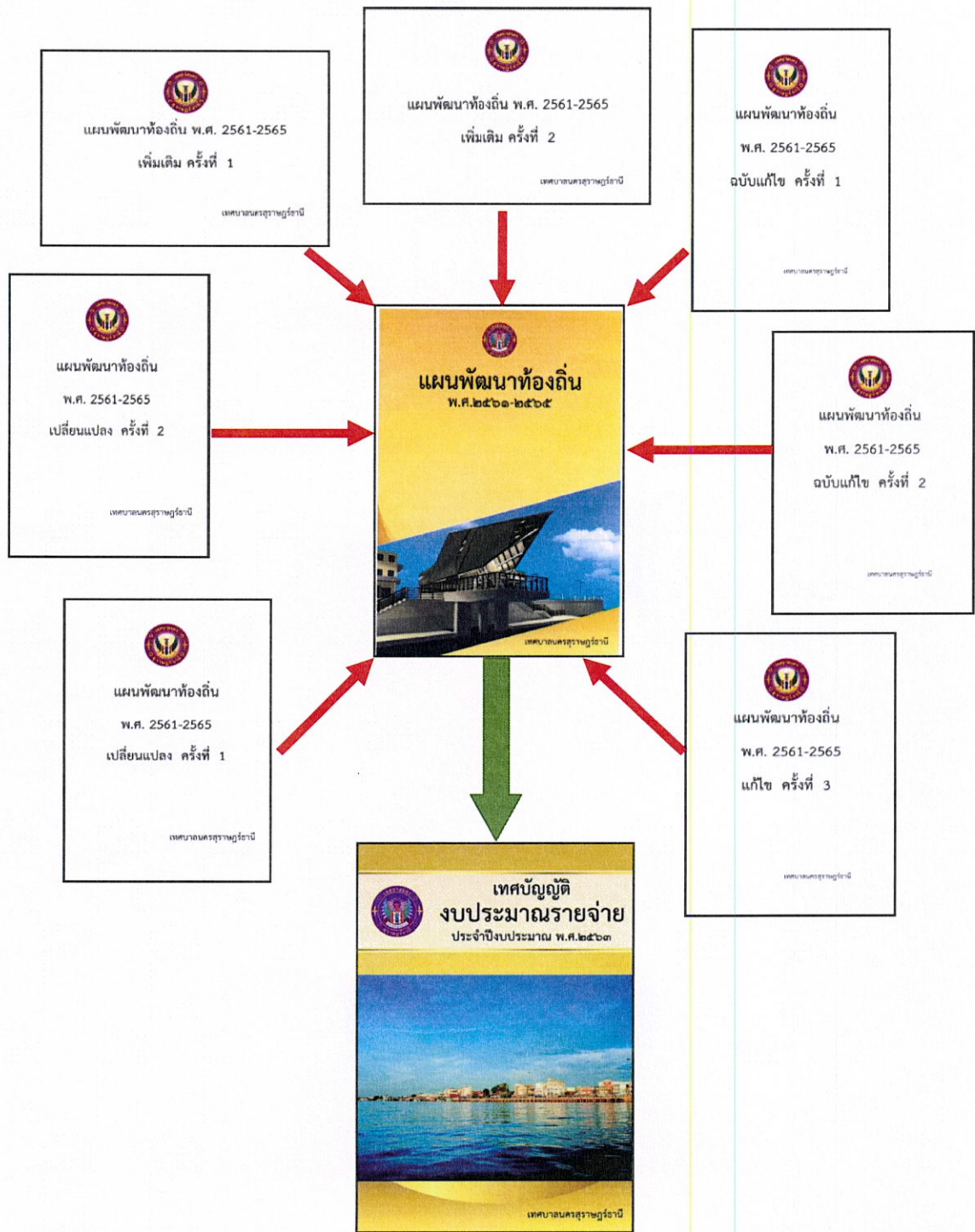

# ขั้นตอนการจัดทำเทศบัญญัติงบประมาณรายจ่าย ประจำปีงบประมาณ พ.ศ.2563

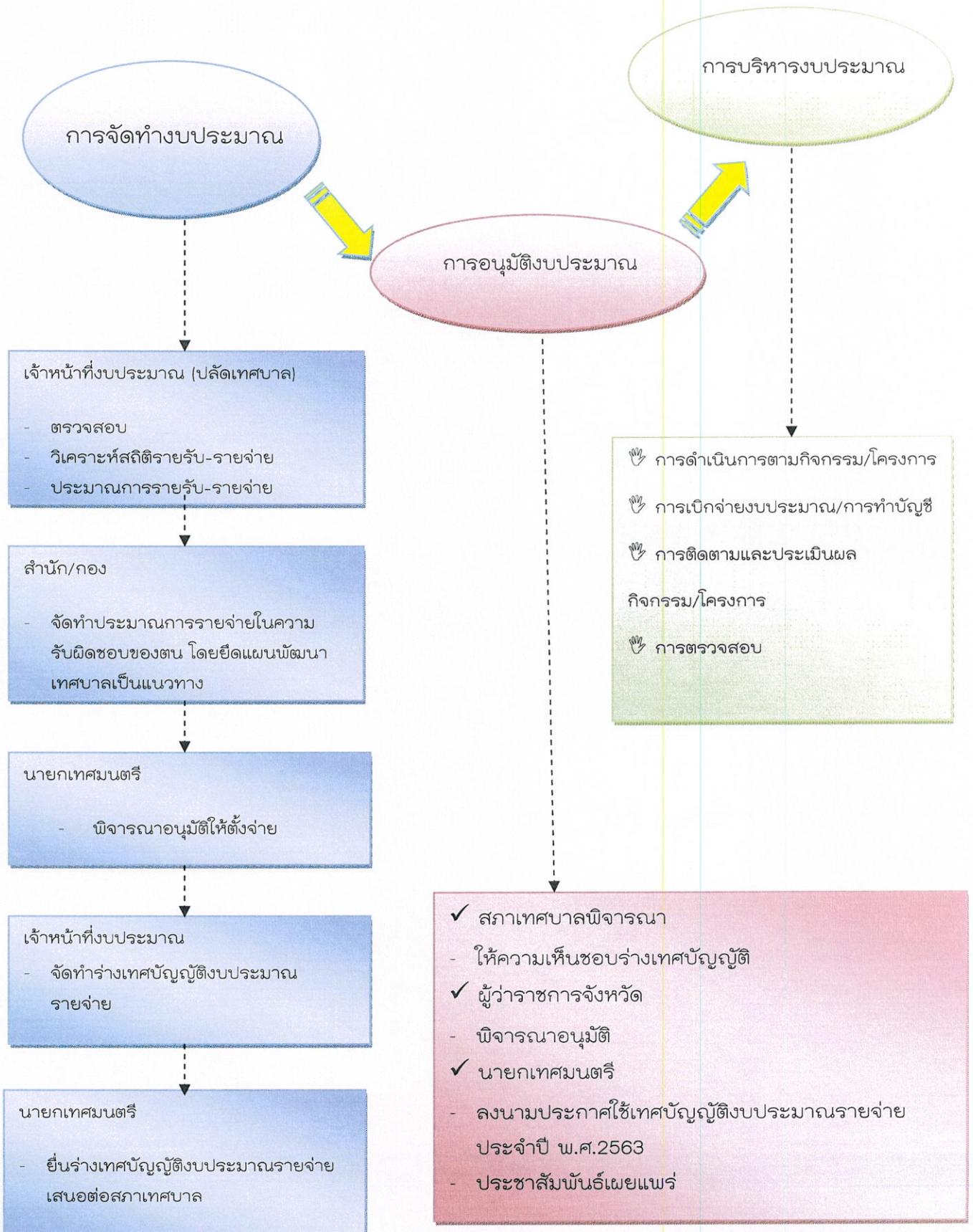

กราฟเปรียบเทียบรายได้รับจริงกับประมาณการปี พ.ศ. 2561-2563  
ของเทศบาลนครสุราษฎร์ธานี

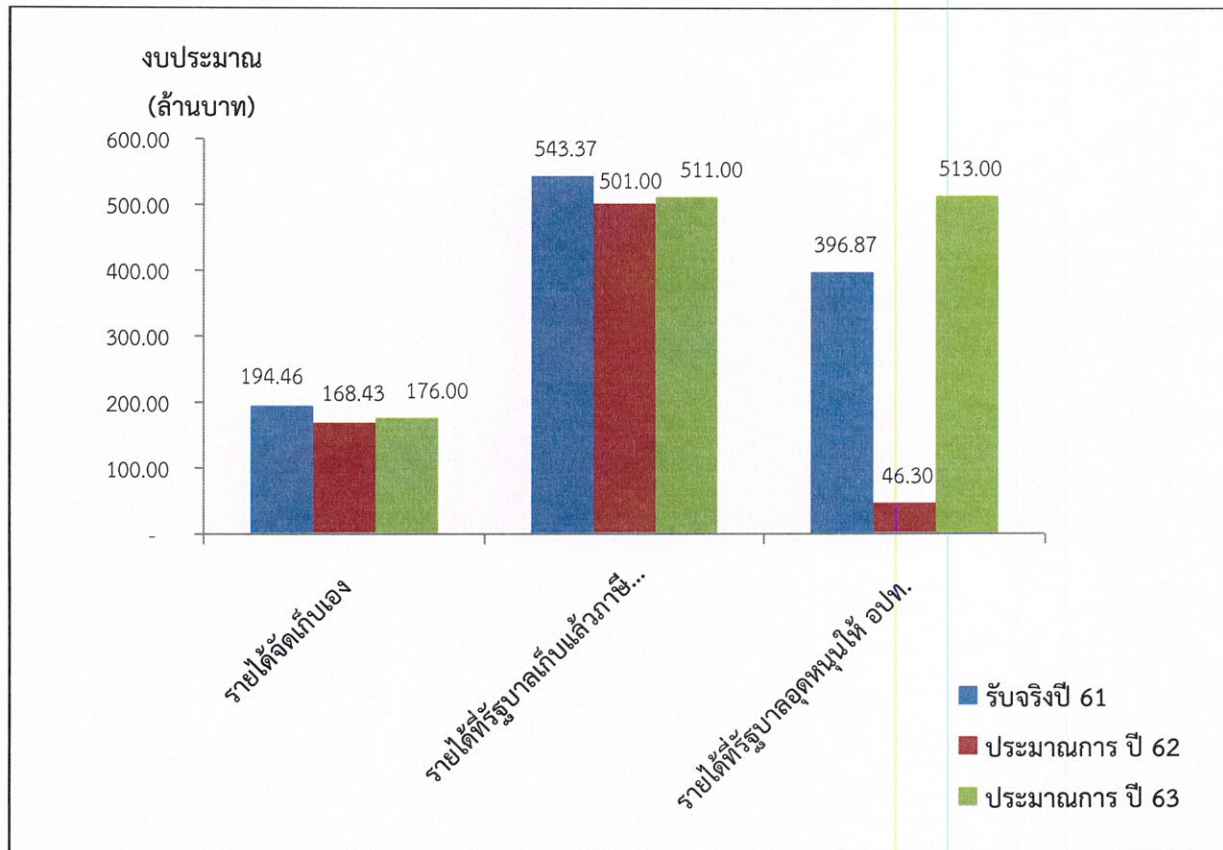



# ประมาณการรายรับ

ประจำปีงบประมาณ พ.ศ.2563

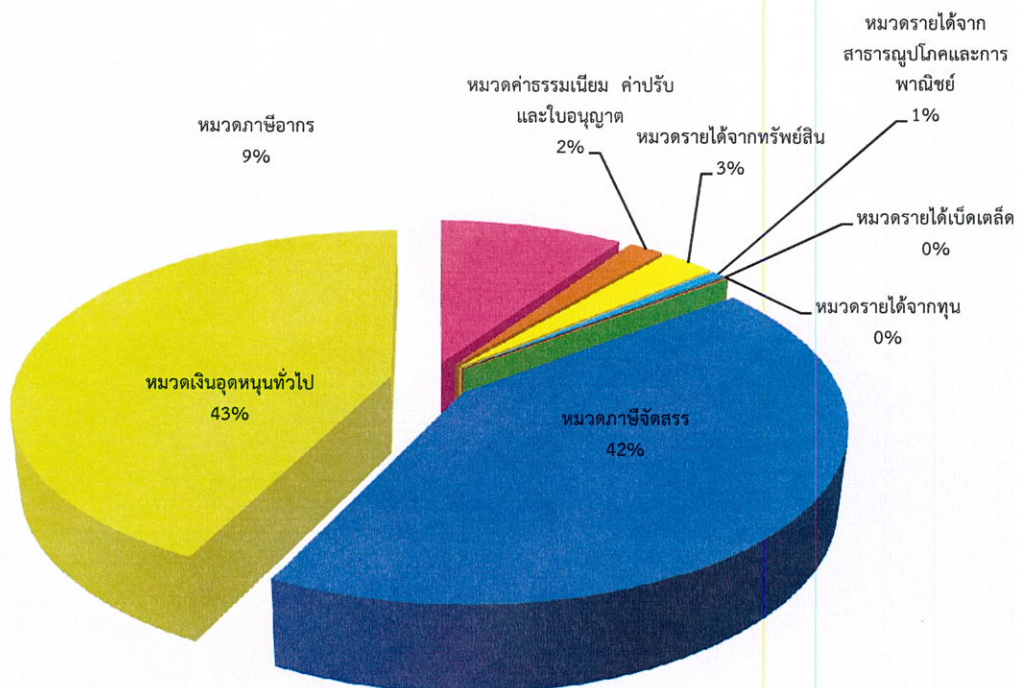

ประเภทรายรับ	จำนวนเงิน
หมวดภาษีอากร	111,700,000 บาท
หมวดค่าธรรมเนียม ค่าปรับ และใบอนุญาต	21,446,000 บาท
หมวดรายได้จากทรัพย์สิน	32,400,000 บาท
หมวดรายได้จากสาธารณูปโภคและการพาณิชย์	7,500,000 บาท
หมวดรายได้เบ็ดเตล็ด	2,451,000 บาท
หมวดรายได้จากทุน	500,000 บาท
หมวดภาษีจัดสรร	511,003,000 บาท
หมวดเงินอุดหนุนทั่วไป	513,000,000 บาท
<b>รวมรายรับทั้งสิ้น</b>	<b>1,200,000,000 บาท</b>

# ประมาณการรายจ่าย

ประจำปีงบประมาณ พ.ศ.2563

## จำแนกตามประเภทรายจ่าย

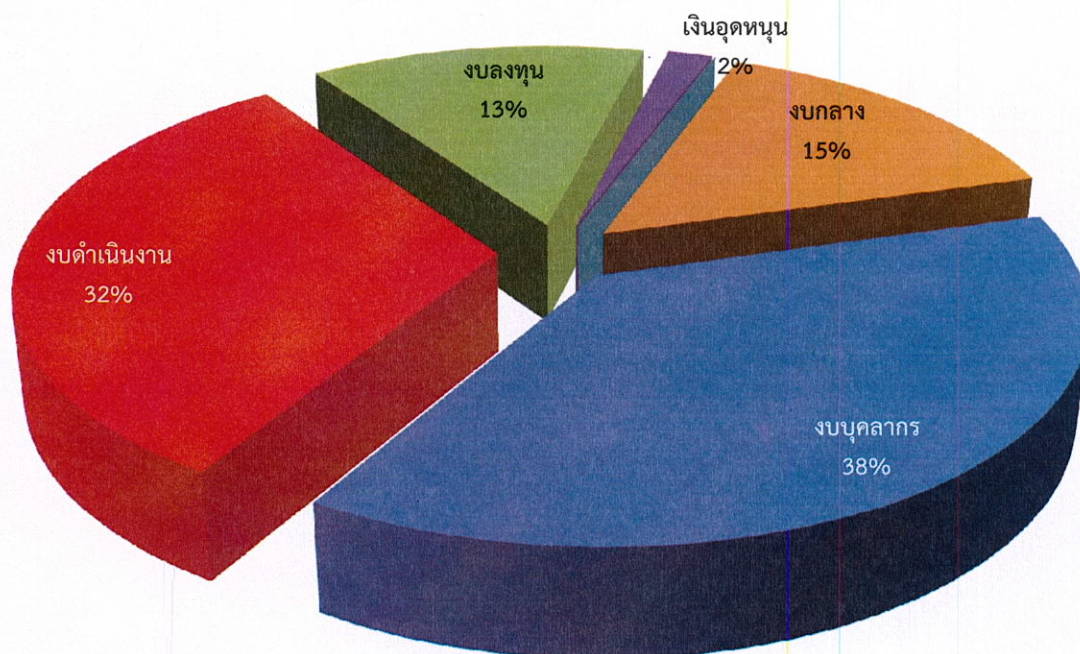

ประเภทรายจ่าย	จำนวนเงิน
งบบุคลากร	455,081,600 บาท
งบดำเนินงาน	380,503,930 บาท
งบลงทุน	161,693,450 บาท
เงินอุดหนุน	21,417,020 บาท
รายจ่ายอื่น	50,000 บาท
งบกลาง	179,254,000 บาท
<b>รวม</b>	<b>1,198,000,000 บาท</b>

# ประมาณการรายจ่าย

ประจำปีงบประมาณ พ.ศ.2563

## จำแนกตามด้าน

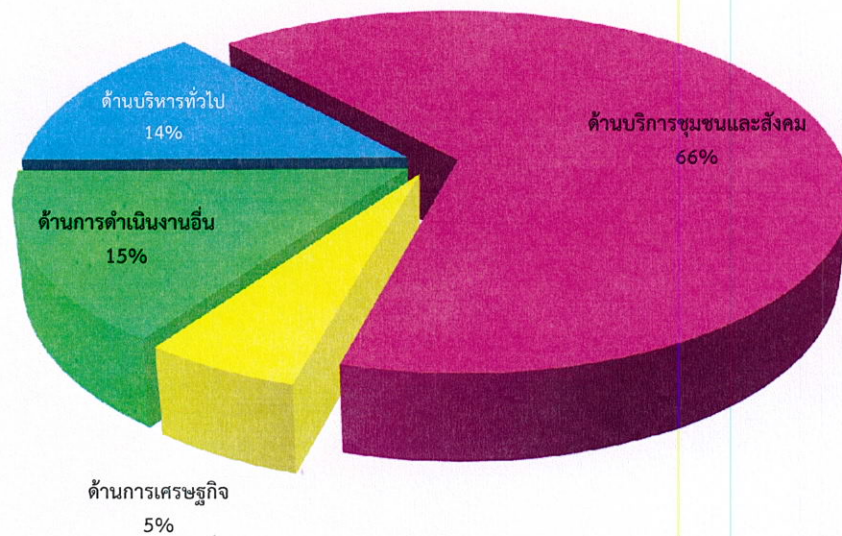

ด้าน	จำนวนเงิน
ด้านบริหารทั่วไป	163,718,840 บาท
ด้านบริการชุมชนและสังคม	789,319,549 บาท
ด้านการเศรษฐกิจ	65,707,611 บาท
ด้านการดำเนินงานอื่น	179,254,000 บาท
<b>รวม</b>	<b>1,198,000,000 บาท</b>

## รายละเอียดแต่ละด้าน

ด้าน	จำนวนเงิน
<b>ด้านบริหารทั่วไป</b>	
แผนงานบริหารทั่วไป	137,785,140 บาท
แผนงานการรักษาความสงบภายใน	25,933,700 บาท
<b>ด้านบริการชุมชนและสังคม</b>	
แผนงานการศึกษา	369,399,500 บาท
แผนงานสาธารณสุข	61,519,830 บาท
แผนงานสังคมสงเคราะห์	12,153,500 บาท
แผนงานเคหะและชุมชน	299,842,319 บาท
แผนงานสร้างความเข้มแข็งของชุมชน	15,021,050 บาท
แผนงานศาสนาวัฒนธรรมและนันทนาการ	31,383,350 บาท
<b>ด้านการเศรษฐกิจ</b>	
แผนงานอุตสาหกรรมและการโยธา	52,866,220 บาท
แผนงานการเกษตร	9,265,600 บาท
แผนงานการพาณิชย์	3,575,791 บาท
<b>ด้านการดำเนินงานอื่น</b>	
แผนงานงบกลาง	179,254,000 บาท
<b>รวม</b>	<b>1,198,000,000 บาท</b>

## โครงการที่ดำเนินการ

แผนงานบริหารงานทั่วไป		
<b>งานบริหารทั่วไป</b>		
1	โครงการคัดเลือกบุคลากรดีเด่นของเทศบาลนครสุราษฎร์ธานี	52,000
2	โครงการจัดการเลือกตั้งสมาชิกสภาเทศบาลและนายกเทศมนตรีนครสุราษฎร์ธานี	12,000,000
3	โครงการจัดกิจกรรมการให้บริการสาธารณะเชิงบูรณาการ เนื่องในวันท้องถิ่นไทย "18 มีนา วันท้องถิ่นไทย"	10,000
4	โครงการจัดกิจกรรมการให้บริการสาธารณะเชิงบูรณาการเนื่องในวันเทศบาล	100,000
5	โครงการจัดงาน/กิจกรรมเฉลิมพระเกียรติ/เทิดพระเกียรติพระบาทสมเด็จพระเจ้าอยู่หัว สมเด็จพระนางเจ้าฯ พระบรมราชินีและพระบรมวงศานุวงศ์	500,000
6	โครงการเทศบาลนครสุราษฎร์ธานีพบชุมชน	400,000
7	โครงการประกวดองค์กรปกครองส่วนท้องถิ่นที่มีการบริหารจัดการที่ดี	50,000
8	โครงการพัฒนาศักยภาพบุคลากรเทศบาลนครสุราษฎร์ธานี	2,000,000
9	โครงการปรับปรุงห้องฝ่ายพัสดุและทรัพย์สินสำนักงานคลัง	70,000
<b>งานวางแผนสถิติและวิชาการ</b>		
10	โครงการจัดทำแผนการดำเนินงานประจำปีและเพิ่มเติม/เปลี่ยนแปลง	70,000
11	โครงการจัดทำแผนพัฒนาท้องถิ่นและเพิ่มเติม/เปลี่ยนแปลง	600,000
12	โครงการติดตามและประเมินผลแผนพัฒนาเทศบาลนครสุราษฎร์ธานี	300,000
13	โครงการอบรมเชิงปฏิบัติการในการจัดทำแผนพัฒนาท้องถิ่น	350,000
<b>งานบริหารงานคลัง</b>		
14	โครงการเชื่อมต่อโปรแกรมแผนที่ภาษีและทะเบียนทรัพย์สินกับสำนักงานทะเบียนท้องถิ่นเทศบาลนครสุราษฎร์ธานี	200,000
15	โครงการประชาสัมพันธ์การชำระภาษีท้องถิ่น	300,000
16	โครงการปรับปรุงและสำรวจข้อมูลการจัดทำแผนที่ภาษีและปรับปรุงข้อมูลทะเบียนทรัพย์สิน	300,000
17	โครงการสำรวจข้อมูลการจัดทำแผนที่ภาษีและทะเบียนทรัพย์สิน (LTAX 3000) และโปรแกรมประยุกต์ระบบสารสนเทศภูมิศาสตร์ (LTAX GIS)	300,000

### แผนงานการรักษาความสงบภายใน

#### งานเทศกาล

18	โครงการทบทวน จัดทำ ปรับปรุง และแก้ไขกฎหมายของเทศบาลนครสุราษฎร์ธานี	10,000
19	โครงการเฝ้าระวังและป้องกันการทุจริตเชิงรุก	120,000
20	โครงการให้ความรู้ด้านกฎหมายที่เกี่ยวข้องในชีวิตประจำวัน	100,000
21	โครงการอบรมกฎหมายเกี่ยวกับการปฏิบัติงานของเทศบาล	120,000

#### งานป้องกันภัยฝ่ายพลเรือนและระงับอัคคีภัย

22	โครงการจัดตั้งศูนย์เฉพาะกิจช่วยเหลือผู้ประสบภัยในช่วงเทศกาล	100,000
23	โครงการฝึกอบรมซ้อมแผนป้องกันและระงับอัคคีภัย	100,000
24	โครงการฝึกอบรมอาสาสมัครป้องกันภัยฝ่ายพลเรือน	200,000

### แผนงานการศึกษา

#### งานบริหารทั่วไปเกี่ยวกับการศึกษา

25	โครงการอบรมเชิงปฏิบัติการเพิ่มประสิทธิภาพการจัดทำแผนพัฒนาการศึกษา และงบประมาณทางการศึกษา	150,000
----	--	---------

#### งานระดับก่อนวัยเรียนและประถมศึกษา

26	โครงการจัดกิจกรรมฉลองวันเด็กแห่งชาติ	450,000
27	โครงการจัดอบรมเด็กและเยาวชนภาคฤดูร้อน	700,000
28	โครงการปฐมนิเทศพนักงานครูและบุคลากรทางการศึกษา	150,000
29	โครงการประชาสัมพันธ์การจัดการศึกษาของเทศบาลนครสุราษฎร์ธานี	1,300,000
30	โครงการประชุมคณะกรรมการประสานงานวิชาการการจัดการศึกษาท้องถิ่น ระดับเทศบาล	100,000
31	โครงการประเมินคุณภาพการจัดการศึกษา	250,000
32	โครงการประเมินผลนักเรียนในระดับการศึกษาขั้นพื้นฐาน	840,000
33	โครงการส่งเสริมการสอนภาษาจีนในสถานศึกษา	1,300,000
34	โครงการส่งเสริมบูรณาการชั้นเรียนหลักสูตรแกนกลางการศึกษาขั้นพื้นฐาน	400,000
35	โครงการสนับสนุนค่าใช้จ่ายในการบริหารสถานศึกษา เช่น ค่าอาหารกลางวัน ค่าปรับปรุงหลักสูตร ค่าใช้จ่ายในการพัฒนาแหล่งเรียนรู้ในโรงเรียน เป็นต้น	33,621,400

36	โครงการเสริมสร้างประสิทธิภาพพนักงานครูเทศบาลและบุคลากรทางการศึกษา	1,500,000
<b>งานระดับมัธยมศึกษา</b>		
37	โครงการการให้การศึกษาเพื่อต่อต้านการใช้ยาเสพติดในสถานศึกษา	100,000
38	โครงการเข้าร่วมงานชุมนุมของลูกเสือท้องถิ่นไทย	100,000
39	โครงการจัดสอนหลักสูตรพิเศษด้านการกีฬา	540,000
40	โครงการสำรวจประสานโรงเรียน (1 ตำบล 1 โรงเรียน)	30,000
41	โครงการพัฒนาคุณภาพชีวิตเด็กและเยาวชน	150,000
42	โครงการส่งเสริมการจัดการศึกษาในสถานศึกษา	400,000
43	โครงการส่งเสริมการสอนภาษาอังกฤษในสถานศึกษา	3,000,000
44	โครงการสร้างภูมิคุ้มกันยาเสพติดเด็กและเยาวชนนอกสถานศึกษา	200,000
45	โครงการสนับสนุนค่าใช้จ่ายในการบริหารสถานศึกษา เช่น ค่าอาหารกลางวัน ค่าปรับปรุงหลักสูตร ค่าใช้จ่ายในการพัฒนาแหล่งเรียนรู้นอกโรงเรียน เป็นต้น	41,698,900
46	โครงการสอบแข่งขันและพัฒนาคนเก่งระดับการศึกษาขั้นพื้นฐาน	400,000
47	โครงการอบรมผู้นำนักเรียน	80,000
<b>งานศึกษาไม่กำหนดระดับ</b>		
48	โครงการส่งเสริมและพัฒนาหอสมุดเฉลิมพระเกียรติฯ	300,000
49	โครงการสนับสนุนค่าใช้จ่ายการบริหารสถานศึกษา เช่น ค่าอาหารกลางวัน ค่าปรับปรุงหลักสูตร ค่าใช้จ่ายในการพัฒนาแหล่งเรียนรู้นอกโรงเรียน เป็นต้น	1,375,940
50	โครงการสนับสนุนค่าใช้จ่ายเกี่ยวกับทุนการศึกษาสำหรับนักศึกษาและการให้ความ ช่วยเหลือนักเรียน	1,000,000
51	โครงการห้องสมุดเคลื่อนที่	200,000
<b>แผนงานสาธารณสุข</b>		
<b>งานโรงพยาบาล</b>		
52	โครงการปรับปรุงภาวะโภชนาการและสุขภาพเด็กของสมเด็จพระกนิษฐาธิราช เจ้ากรมสมเด็จพระเทพรัตนราชสุดา เจ้าฟ้ามหาจักรีสิรินธรฯ สยามบรมราชกุมารี	116,400
53	โครงการพัฒนาระบบบริการงานโรงพยาบาล	932,580

54	โครงการพัฒนาระบบสุขภาพภิบาลในโรงเรียนและชุมชนของสมเด็จพระกนิษฐาธิราชเจ้ากรมสมเด็จพระเทพรัตนราชสุดา เจ้าฟ้ามหาจักรีสิรินธรฯ สยามบรมราชกุมารี	116,400
55	โครงการส่งเสริมการมีส่วนร่วมการดำเนินงานของแกนนำสุขภาพชุมชน	96,000
56	โครงการส่งเสริมโภชนาการและสุขภาพอนามัยแม่และเด็กของสมเด็จพระกนิษฐาธิราชเจ้ากรมสมเด็จพระเทพรัตนราชสุดา เจ้าฟ้ามหาจักรีสิรินธรฯ สยามบรมราชกุมารี	116,400
57	โครงการอบรมและพัฒนาศักยภาพแกนนำสุขภาพชุมชน	1,300,000

### งานบริการสาธารณสุขและงานสาธารณสุขอื่น

58	โครงการตลาดนัด ตลาดน้ำ บ้านดอน	250,000
59	โครงการพัฒนาศักยภาพผู้ประกอบการและยกระดับสถานประกอบการจำหน่ายอาหารในเขตเทศบาลนครสุราษฎร์ธานี	800,000
60	โครงการพัฒนาศักยภาพผู้ประกอบการสถานบริการแต่งผม-เสริมสวยในเขตเทศบาลนครสุราษฎร์ธานี	400,000
61	โครงการอบรมด้านสุขภาพิบาลอาหาร สำหรับผู้ประกอบการด้านอาหารและผู้สัมผัสอาหาร	100,000

### งานศูนย์บริการสาธารณสุข

62	โครงการพัฒนาระบบบริการศูนย์บริการสาธารณสุขเทศบาลนครสุราษฎร์ธานี	2,110,270
63	โครงการแม่ลูกพันดี	56,450

### แผนงานสังคมสงเคราะห์

#### งานสวัสดิการสังคมและสังคมสงเคราะห์

64	โครงการขับเคลื่อนผู้นำเด็กและเยาวชนตามศาสตร์พระราชา	400,000
65	โครงการจัดทำบัตรพลเมืองอาวุโส	30,000
66	โครงการพัฒนาศักยภาพจิตอาสาในชุมชน	100,000
67	โครงการรณรงค์ป้องกันยาเสพติดในชุมชน	150,000
68	โครงการศูนย์พัฒนาคุณภาพชีวิตและส่งเสริมอาชีพผู้สูงอายุ (ศพอส.) เทศบาลนครสุราษฎร์ธานี	400,000
69	โครงการส่งเสริมการใช้จักรยานพัฒนาคุณภาพชีวิตประชาชนในชุมชน	50,000



70	โครงการส่งเสริมคุณภาพชีวิตและศักยภาพผู้สูงอายุในชุมชน	1,200,000
71	โครงการส่งเสริมและพัฒนาคุณภาพชีวิตประชาชนเพื่อช่วยเหลือเยียวยาและฟื้นฟูหลังเกิดสาธารณภัย	200,000
72	โครงการส่งเสริมและพัฒนาคุณภาพชีวิตผู้ได้รับเบี้ยยังชีพทุกประเภท	100,000
73	โครงการส่งเสริมและพัฒนาสวัสดิภาพเด็กและเยาวชน	300,000
74	โครงการเสริมสร้างพิทักษ์สิทธิสวัสดิการผู้รับเบี้ยยังชีพ	10,000

### แผนงานเคหะและชุมชน

#### งานกำจัดขยะมูลฝอยและสิ่งปฏิกูล

75	โครงการจัดการขยะในชุมชน	400,000
76	โครงการลดโลกร้อนกับนครสุราษฎร์ธานี	200,000

### แผนงานสร้างความเข้มแข็งของชุมชน

#### งานส่งเสริมและสนับสนุนความเข้มแข็งชุมชน

77	โครงการประกวดชุมชนเข้มแข็ง	300,000
78	โครงการฝึกอบรมส่งเสริมอาชีพผู้ว่างงานตามหลักปรัชญาเศรษฐกิจพอเพียง	500,000
79	โครงการพัฒนาระบบการเรียนรู้เพื่อสร้างชุมชนเข้มแข็งในการพัฒนาชุมชน	700,000
80	โครงการพัฒนาระบบการเรียนรู้เพื่อสร้างสตรีเข้มแข็งตามหลักปรัชญาเศรษฐกิจพอเพียง	500,000
81	โครงการพัฒนาระบบข้อมูลครัวเรือนและชุมชนเทศบาลนครสุราษฎร์ธานี	100,000
82	โครงการพัฒนาระบบสวัสดิการสังคมตามหลักปรัชญาเศรษฐกิจพอเพียง	50,000
83	โครงการพัฒนาศักยภาพคณะกรรมการเครือข่ายชุมชนคณะกรรมการเขตพัฒนาชุมชนคณะกรรมการชุมชนและองค์กรชุมชนอื่นๆ	1,500,000
84	โครงการพัฒนาศักยภาพสตรี	1,200,000
85	โครงการเลือกตั้งประธานคณะกรรมการชุมชนในเขตเทศบาลนครสุราษฎร์ธานี	200,000
86	โครงการส่งเสริมและพัฒนาศักยภาพเครือข่ายผู้ผลิตผลิตภัณฑ์ชุมชน	200,000
87	โครงการอบรมการใช้คอมพิวเตอร์ในศูนย์การเรียนรู้ ICT ชุมชนเทศบาลนครสุราษฎร์ธานี	150,000

## แผนงานการศาสนาและวัฒนธรรม

### งานกีฬาและนันทนาการ

88	โครงการจัดการแข่งขันกรีฑาโรงเรียนในสังกัดเทศบาลนครสุราษฎร์ธานี	350,000
89	โครงการจัดการแข่งขันกีฬาเด็ก เยาวชนและประชาชนเทศบาลนครสุราษฎร์ธานี	1,300,000
90	โครงการจัดแข่งขันกีฬานักเรียนอนุบาล	400,000
91	โครงการส่งทีมกีฬาและกิจกรรมนันทนาการเทศบาลนครสุราษฎร์ธานีเข้าร่วมแข่งขันกับหน่วยงานอื่นๆ	250,000
92	โครงการส่งทีมเข้าร่วมแข่งขันกีฬานักเรียนองค์กรปกครองส่วนท้องถิ่นแห่งประเทศไทยระดับภาคและระดับประเทศ	7,000,000
93	โครงการส่งทีมโรงเรียนกีฬาเทศบาลนครสุราษฎร์ธานีเข้าร่วมแข่งขันรายการต่างๆ	900,000
94	โครงการส่งเสริมและส่งทีมเข้าร่วมการแข่งขันเรือพาย	900,000

### งานศาสนาและวัฒนธรรม

95	โครงการจัดงานประเพณีชักพระ-ทอดผ้าป่าและแข่งเรือยาว	7,500,000
96	โครงการจัดงานประเพณีลอยกระทง	1,450,000
97	โครงการจัดงานประเพณีวันขึ้นปีใหม่	300,000
98	โครงการจัดงานประเพณีสงกรานต์	650,000
99	โครงการบรรพชาสามเณรภาคฤดูร้อน	30,000

### งานวิชาการวางแผนและส่งเสริมการท่องเที่ยว

100	โครงการความร่วมมือด้านการท่องเที่ยวระหว่างภูมิภาค	300,000
101	โครงการตลาดสะพานโค้ง 100 ปี	500,000
102	โครงการถนนคนเดิน	300,000
103	โครงการพัฒนาศักยภาพผู้ประกอบการ สถานประกอบการ ด้านการท่องเที่ยวเทศบาลนครสุราษฎร์ธานี	300,000
104	โครงการส่งเสริมกิจกรรมและประชาสัมพันธ์การท่องเที่ยวเทศบาลนครสุราษฎร์ธานี	4,000,000

### แผนงานการพาณิชย์

#### งานโรงฆ่าสัตว์

105	โครงการควบคุมป้องกันโรคพิษสุนัขบ้า	80,000
106	โครงการทำหมันสุนัข/แมวจรจัด ที่อาศัยในวัด 15 วัดและในชุมชน 70 ชุมชน	300,000
107	โครงการสัตว์ปลอดโรค คนปลอดภัยจากโรคพิษสุนัขบ้า ตามพระปณิธาน ศาสตราจารย์ดร.สมเด็จพะเจ้าโง่นางเธอเจ้าฟ้าจุฬาภรณวลัยลักษณ์อัครราชกุมารี กรมพระศรีสวางควัฒน วรขัตติยราชนารี	439,791

### ครุภัณฑ์

### แผนงานบริหารงานทั่วไป

#### งานบริหารทั่วไป

1	เก้าอี้ผู้บริหาร จำนวน 1 ตัว	3,800
2	เครื่องปรับอากาศ แบบแยกส่วน แบบติดผนัง จำนวน 4 เครื่อง	76,000
3	ชุดโต๊ะทำงาน จำนวน 1 ชุด	30,000
4	ตู้เหล็ก จำนวน 2 ตู้	11,000
5	โต๊ะทำงาน จำนวน 1 ชุด	3,500
6	โต๊ะทำงานพร้อมเก้าอี้ จำนวน 1 ชุด	5,400
7	กล้องถ่ายภาพนิ่งระบบดิจิตอล จำนวน 1 ชุด	55,000
8	เลนส์กล้องถ่ายภาพระบบดิจิตอล จำนวน 1 ตัว	13,500

#### งานวางแผนสถิติและวิชาการ

9	เครื่องพิมพ์เลเซอร์ หรือ LED ขาวดำ ชนิด Network แบบที่ 1 (28หน้า/นาที) จำนวน 1 เครื่อง	8,900
---	--	-------

#### งานบริหารงานคลัง

10	เก้าอี้สำนักงาน จำนวน 13 ตัว	36,400
11	เครื่องนับธนบัตร จำนวน 1 เครื่อง	49,900
12	ตู้ทำน้ำร้อน น้ำเย็น จำนวน 1 เครื่อง	10,000
13	รถจักรยานยนต์ จำนวน 2 คัน	81,600
14	เครื่องคอมพิวเตอร์แท็บเล็ต จำนวน 3 เครื่อง	60,000

15	เครื่องคอมพิวเตอร์แม่ข่าย แบบที่ 2 จำนวน 1 เครื่อง	350,000
16	เครื่องสำรองไฟฟ้า จำนวน 5 เครื่อง	12,500

### แผนงานการรักษาความสงบภายใน

#### งานป้องกันภัยฝ่ายพลเรือนและระงับอัคคีภัย

17	รถจักรยานยนต์ จำนวน 1 คัน	87,000
18	ครุภัณฑ์เครื่องดับเพลิง จำนวน 10 ชุด	500,000

### แผนงานการศึกษา

#### งานบริหารทั่วไปเกี่ยวกับการศึกษา

19	เครื่องปั้มน้ำแบบอัตโนมัติ แรงดันคงที่ จำนวน 1 เครื่อง	6,500
20	เครื่องมัลติมีเดียโปรเจคเตอร์ จำนวน 1 เครื่อง	33,700
21	เครื่องคอมพิวเตอร์ All In One สำหรับงานประมวลผล จำนวน 1 เครื่อง	23,000
22	เครื่องคอมพิวเตอร์โน้ตบุ๊ก สำหรับงานประมวลผล จำนวน 1 เครื่อง	22,000
23	เครื่องคอมพิวเตอร์สำหรับงานประมวลผล แบบที่ 1 (จอแสดงภาพขนาดไม่น้อยกว่า 19 นิ้ว) จำนวน 2 เครื่อง	44,000
24	เครื่องพิมพ์Multi function เลเซอร์หรือ LED สี จำนวน 3 เครื่อง	45,000
25	เครื่องสำรองไฟฟ้า ขนาด 1 KVA จำนวน 3 เครื่อง	17,400
26	สแกนเนอร์ สำหรับงานเก็บเอกสารทั่วไป จำนวน 1 เครื่อง	3,200

#### งานระดับก่อนวัยเรียนและประถมศึกษา

27	เครื่องดูดฝุ่น จำนวน 1 ตัว (โรงเรียนเทศบาล 3 (ตลาดล่าง))	14,000
28	ชั้นวางของ 9 ช่อง จำนวน 36 หลัง (โรงเรียนเทศบาล 4 (วัดโพธิาวาส))	90,000
29	พรมทอใยสังเคราะห์ ใช้สำหรับห้องประชุมสุวรรณกุล (โรงเรียนเทศบาล 5)	290,000
30	พัดลมโคจร จำนวน 256 ตัว (โรงเรียนเทศบาล 4 (วัดโพธิาวาส))	512,000
31	พัดลมอุตสาหกรรม จำนวน 10 ตัว (โรงเรียนเทศบาล 3 (ตลาดล่าง))	40,000
32	กระดานอัจฉริยะ (Interactive Board) จำนวน 5 ชุด (โรงเรียนเทศบาล 3 (ตลาดล่าง))	750,000
33	โต๊ะเก้าอี้นักเรียนเดี่ยวระดับประถมศึกษา จำนวน 400 ชุด (โรงเรียนเทศบาล 4 (วัดโพธิาวาส))	660,000

34	โต๊ะเก้าอี้นักเรียนเดี่ยวระดับอนุบาล จำนวน 300 ชุด (โรงเรียนเทศบาล 4 (วัดโพธารวาส))	480,000
35	ห้องเรียนอัจฉริยะ จำนวน 9 ชุด (โรงเรียนเทศบาล 4 (วัดโพธารวาส))	3,150,000
36	เครื่องฉีดน้ำแรงดันสูง จำนวน 2 เครื่อง (โรงเรียนเทศบาล 3 (ตลาดล่าง))	26,000
37	เครื่องปั้มน้ำอัตโนมัติ จำนวน 4 เครื่อง (โรงเรียนเทศบาล 3 (ตลาดล่าง))	52,000
38	ตู้ลำโพงแบบเคลื่อนที่ จำนวน 5 ชุด (โรงเรียนเทศบาล 5)	50,000
39	โทรทัศน์แอล อี ดี (LED TV) แบบ Smart TV จำนวน 25 เครื่อง (โรงเรียนเทศบาล 5)	490,000
40	ตู้แช่อาหาร จำนวน 1 ตู้ (โรงเรียนเทศบาล 5)	35,000
41	เตาแก๊ส จำนวน 3 เตา (โรงเรียนเทศบาล 5)	27,000
42	เครื่องพิมพ์ Multifunction เลเซอร์ สี หรือ LED สี จำนวน 1 เครื่อง (หน่วยนิเทศน์)	15,000
43	เครื่องสำรองไฟฟ้า จำนวน 3 เครื่อง (หน่วยนิเทศน์)	7,500
<b>งานระดับมัธยมศึกษา</b>		
44	เก้าอี้สำนักงาน จำนวน 24 ตัว (โรงเรียนกีฬาฯ)	40,800
45	เครื่องปรับอากาศ แบบแยกส่วน ชนิดติดผนัง จำนวน 2 เครื่อง (โรงเรียนกีฬาฯ)	42,000
46	เครื่องปรับอากาศแบบแขวน จำนวน 12 เครื่อง (โรงเรียนเทศบาล 5)	432,000
47	ชั้นวางแฟ้มเหล็ก 4 ชั้น จำนวน 4 ตู้ (โรงเรียนกีฬาฯ)	23,600
48	ตู้เก็บเอกสารสูงเหล็กบนเปิดกระจกทั้งบาน แบบพับเก็บได้ จำนวน 4 ตู้ (โรงเรียนกีฬาฯ)	35,800
49	โต๊ะทำงาน จำนวน 1 ตัว (โรงเรียนกีฬาฯ)	7,000
50	โต๊ะประชุมตัวต่อทรงรี จำนวน 1 ชุด (โรงเรียนกีฬาฯ)	19,900
51	โต๊ะวางคอมพิวเตอร์พร้อมเก้าอี้ จำนวน 100 ชุด (โรงเรียนเทศบาล 5)	275,000
52	โต๊ะหมู่บูชา หมู่ 9 จำนวน 1 ชุด (โรงเรียนกีฬาฯ)	5,000
53	เก้าอี้ประจำโต๊ะวิทยาศาสตร์ จำนวน 40 ตัว (โรงเรียนกีฬาฯ)	16,000
54	ตู้เก็บอุปกรณ์และสารเคมี จำนวน 1 ตู้ (โรงเรียนกีฬาฯ)	24,500
55	ตู้เก็บอุปกรณ์วิทยาศาสตร์ จำนวน 3 ตู้ (โรงเรียนกีฬาฯ)	24,600
56	เตาไฟฟ้าพื้นกลมสีดำสำหรับทดลอง จำนวน 2 ชุด (โรงเรียนกีฬาฯ)	11,400
57	โต๊ะ-เก้าอี้ นักเรียนเดี่ยวระดับมัธยมศึกษา จำนวน 200 ชุด (โรงเรียนเทศบาล 4 (วัดโพธารวาส))	336,000
58	โต๊ะครูพร้อมเก้าอี้ประจำโต๊ะวิทยาศาสตร์ จำนวน 1 ชุด (โรงเรียนกีฬาฯ)	3,600
59	โต๊ะปฏิบัติการวิทยาศาสตร์กลาง จำนวน 1 ชุด (โรงเรียนกีฬาฯ)	55,000

60	โต๊ะเรียนวิทยาศาสตร์ จำนวน 10 ตัว (โรงเรียนกีฬา)	20,000
61	โต๊ะอ่างล้าง จำนวน 1 ชุด (โรงเรียนกีฬา)	45,000
62	รถโดยสารขนาด 12 ที่นั่ง (ดีเซล) จำนวน 1 คัน (โรงเรียนเทศบาล 5)	1,288,000
63	ปั้มน้ำอัตโนมัติ จำนวน 3 เครื่อง (โรงเรียนเทศบาล 5)	39,000
64	เครื่องฉายภาพสามมิติ จำนวน 1 เครื่อง (โรงเรียนกีฬา)	17,000
65	เครื่องมัลติมีเดียโปรเจคเตอร์ จำนวน 2 เครื่อง (โรงเรียนกีฬา)	70,200
66	จอร์รับภาพ ชนิดมอเตอร์ไฟฟ้า จำนวน 2 จอ (โรงเรียนกีฬา)	30,600
67	กล่องจุลทรรศน์ ชนิด 2 ตา จำนวน 5 เครื่อง (โรงเรียนกีฬา)	162,500
68	ชุดเกราะไฟฟ้าพร้อมเสดการ์ด จำนวน 1 ชุด (โรงเรียนกีฬา)	250,000
69	โต๊ะเทเบิลเทนนิส จำนวน 6 โต๊ะ (โรงเรียนกีฬา)	72,000
70	ป้ายพลิกคะแนนสำหรับแข่งขัน จำนวน 6 ชุด (โรงเรียนกีฬา)	13,800
71	แผงกั้นสนามเทเบิลเทนนิส จำนวน 120 แผง (โรงเรียนกีฬา)	84,000
72	เสาเทเบิลเทนนิสพร้อมเน็ตมาตรฐานสำหรับแข่งขัน จำนวน 6 ชุด (โรงเรียนกีฬา)	12,000
73	เครื่องคอมพิวเตอร์ All In One สำหรับงานประมวลผล จำนวน 5 เครื่อง (โรงเรียนในสังกัดเทศบาลนครสุราษฎร์ธานี)	115,000
74	เครื่องคอมพิวเตอร์ All In One สำหรับงานสำนักงาน จำนวน 100 เครื่อง (โรงเรียนเทศบาล 5)	1,700,000
75	เครื่องคอมพิวเตอร์ สำหรับงานประมวลผล แบบที่ 2 จำนวน 10 เครื่อง (โรงเรียนเทศบาล 5)	300,000
76	เครื่องคอมพิวเตอร์สำหรับงานประมวลผล แบบที่ 1 จำนวน 2 เครื่อง(โรงเรียนกีฬา)	44,000
77	เครื่องพิมพ์ Multifunction เลเซอร์หรือ LED สี จำนวน 10 เครื่อง (โรงเรียนเทศบาล5จำนวน 4 เครื่อง, โรงเรียนในสังกัดเทศบาลฯ จำนวน 5 เครื่อง, โรงเรียนกีฬา จำนวน 1 เครื่อง)	150,000
78	เครื่องพิมพ์เลเซอร์ ขนาด A4 ชนิด Network แบบที่ 2 (38หน้า/นาที) จำนวน 4 เครื่อง (โรงเรียนเทศบาล 5)	60,000
79	เครื่องสำรองไฟฟ้า จำนวน 115 เครื่อง (โรงเรียนเทศบาล 5)	337,000
80	อุปกรณ์กระจายสัญญาณ (L2 Switch) ขนาด 24 ช่อง แบบที่ 1 จำนวน 4 เครื่อง (โรงเรียนเทศบาล 5)	24,000
<b>งานศึกษาไม่กำหนดระดับ</b>		
81	ถังน้ำ จำนวน 1 ใบ (ศูนย์ฯ วัดโพธิ์นิมิต)	11,300

82	เครื่องปั้มน้ำแบบอัตโนมัติ แรงดันคงที่ จำนวน 1 เครื่อง (ศูนย์วัดโพธิ์นิมิต)	8,000
83	ตู้ลำโพง จำนวน 2 เครื่อง (โรงเรียนเทศบาล 4 (วัดโพธาราม))	20,000
84	เครื่องตัดหญ้า จำนวน 2 เครื่อง (ศูนย์เด็กเล็กบางกลาง)	19,000
85	ตู้เย็น จำนวน 3 ตู้ (ศูนย์ฯ วัดโพธิ์นิมิต)	55,500

### แผนงานสาธารณสุข

#### งานโรงพยาบาล

86	เครื่องพ่นเคมีชนิดละอองฝอย (ULV) สะพายหลัง จำนวน 3 เครื่อง	255,000
87	กล่องโทรทัศน์วงจรปิดชนิดเครือข่าย แบบมุมมองคงที่สำหรับติดตั้งภายนอกอาคาร จำนวน 4 กล่อง	128,000
88	กล่องโทรทัศน์วงจรปิดชนิดเครือข่าย แบบมุมมองคงที่สำหรับติดตั้งภายในอาคาร จำนวน 2 กล่อง	46,000
89	โทรทัศน์ แอล อี ดี (LED TV) แบบ Smart TV จำนวน 1 เครื่อง	9,500
90	เครื่องดูดเสมหะ จำนวน 5 เครื่อง	55,000
91	เครื่องผลิตออกซิเจน จำนวน 5 เครื่อง	92,500
92	เตียงผู้ป่วยล้อพร้อมเบาะนอน จำนวน 10 เตียง	180,000
93	เครื่องคอมพิวเตอร์โน้ตบุ๊ก สำหรับงานประมวลผล จำนวน 1 เครื่อง	22,000
94	อุปกรณ์กระจายสัญญาณแบบ PoE (PoE L2 Switch) ขนาด 8 ช่อง จำนวน 1	8,600
95	อุปกรณ์บันทึกภาพผ่านเครือข่าย (Network Video Recorder) แบบ 8 ช่อง จำนวน 1 เครื่อง	22,000

#### งานศูนย์บริการสาธารณสุข

96	กล่องโทรทัศน์วงจรปิดชนิดเครือข่าย แบบมุมมองคงที่สำหรับติดตั้งภายนอกอาคาร จำนวน 9 กล่อง	288,000
97	กล่องโทรทัศน์วงจรปิดชนิดเครือข่าย แบบมุมมองคงที่สำหรับติดตั้งภายในอาคาร จำนวน 4 กล่อง	92,000
98	โทรทัศน์ แอล อี ดี (LED TV) แบบ Smart TV จำนวน 2 เครื่อง	19,000
99	ด้ามกรอพื้นความเร็วสูง จำนวน 3 ด้าม	90,000
100	รถเข็นฉุกเฉินช่วยชีวิต จำนวน 1 คัน	50,000
101	เครื่องสำรองไฟฟ้า จำนวน 2 เครื่อง	5,000

102	อุปกรณ์กระจายสัญญาณแบบ PoE (PoE L2 Switch) ขนาด 8 ช่อง จำนวน 2 เครื่อง	17,200
103	อุปกรณ์บันทึกภาพผ่านเครือข่าย (Network Video Recorder) แบบ 8 ช่อง จำนวน 2 เครื่อง	44,000

### แผนงานเคหะและชุมชน

#### งานไฟฟ้าถนน

104	เต็นท์ ขนาด 5.00 x 10.00 เมตร ความสูงของเสา 2.50 เมตร เป็นหลังคาโค้งหน้า จั่วสูง 1.50 เมตร จำนวน 30 หลัง	900,000
105	เครื่องตบดิน จำนวน 2 เครื่อง	42,000
106	เครื่องตัดคอนกรีต จำนวน 1 เครื่อง	35,000
107	รถบดล้อเหล็ก ชนิด 2 ล้อเหล็ก จำนวน 1 คัน	4,900,000
108	เครื่องนับเวลาถอยหลัง (Count Down) ชนิดหลอด LED จำนวน 5 ชุด	410,000
109	โคมไฟถนนชนิด LED ขนาดไม่น้อยกว่า 50W ติดตั้ง ถนนดอนนก 11, ถนนดอนนก 13, ถนนชนเกษม 15, ถนนชนเกษม 21, ถนนดงตาลพัฒนา, ถนนศรีวิชัย 28, ถนนตลาดใหม่ 41, ถนนตลาดใหม่ 43, ถนนตลาดใหม่ 39, ถนนโรงเรียนเมือง, ถนนวัดกลางเก่า, ถนนเลียงเมือง 7, ถนนเลียงเมือง 10, ถนนบางกุ่ม 1 จำนวน 356 ชุด	3,700,000
110	ตู้ควบคุมสัญญาณไฟจราจร จำนวน 2 ชุด ติดตั้งบริเวณแยก กม. 3 และบริเวณแยกน้ำค้าง	489,000
111	เครื่องบันทึกข้อมูลการเดินทาง (GPS) จำนวน 1 เครื่อง	12,000
112	แผ่นพื้นไม้อัด หนา 15 มม. จำนวน 50 แผ่น	500,000

#### งานกำจัดขยะมูลฝอยและสิ่งปฏิกูล

113	รถบรรทุก(ดีเซล) จำนวน 1 คัน	715,000
114	เครื่องฉีดน้ำแรงดันสูง จำนวน 1 เครื่อง	50,000
115	รถแทรกเตอร์ตีนตะขาบ กำลังแรงม้าไม่น้อยกว่า 140 แรงม้า จำนวน 1 คัน	6,800,000
116	กล้องโทรทัศน์วงจรปิดชนิดเครือข่าย แบบมุมมองคงที่สำหรับติดตั้งภายนอกอาคาร จำนวน 5 กล้อง	160,000
117	ชุดเครื่องกระจายเสียงติตรถยนต์ครบชุด จำนวน 1 ชุด	50,000
118	โทรทัศน์ แอล อี ดี (LED TV) แบบ Smart TV จำนวน 1 เครื่อง	9,500
119	เครื่องสำรองไฟฟ้า ขนาด 800 VA จำนวน 1 เครื่อง	2,500



120	อุปกรณ์กระจายสัญญาณแบบ PoE (PoE L2 Switch) ขนาด 8 ช่อง จำนวน 1 เครื่อง	8,600
121	อุปกรณ์บันทึกภาพผ่านเครือข่าย (Network Video Recorder) แบบ 8 ช่อง จำนวน 1 เครื่อง	22,000
122	ชุดรีสแตนต์เลสติดรถยนต์ขนาดเท่ากับกระบะหลังรถบรรทุก (ดีเซล) จำนวน 1 ชุด	25,000
123	ค่าซ่อมใหญ่รถสุขาเคลื่อนที่ หมายเลขทะเบียน 81-3444	900,000

### งานบำบัดน้ำเสีย

124	เครื่องเจาะกระแทก แบบใช้ไฟฟ้า 220 V. จำนวน 3 ตัว	180,000
125	เครื่องเจียรนัยไฟฟ้าแบบตั้งแทน ขนาดไม่น้อยกว่า 8 นิ้ว จำนวน 2 ชุด	55,000
126	ซ่อมใหญ่ทุกระบบรถดูเลนฯ หมายเลขทะเบียน 81-4009 สฎ	3,000,000

### แผนงานสร้างความเข้มแข็งของชุมชน

#### งานส่งเสริมและสนับสนุนความเข้มแข็งชุมชน

127	เครื่องอัดกระแทกใบตอง จำนวน 1 เครื่อง	150,000
-----	---------------------------------------	---------

### แผนงานการศาสนาและวัฒนธรรมและนันทนาการ

#### งานกีฬาและนันทนาการ

128	เก้าอี้สำนักงาน จำนวน 6 ตัว	9,900
129	โต๊ะพับอเนกประสงค์ จำนวน 10 ตัว	18,500
130	รถเข็น จำนวน 1 คัน	2,900
131	เครื่องบันทึกเสียง จำนวน 1 เครื่อง	4,900
132	ตุ้ล้าโพง จำนวน 1 เครื่อง	10,000
133	วิทยุสื่อสาร จำนวน 10 เครื่อง	35,000

#### งานศาสนาวัฒนธรรมท้องถิ่น

134	เก้าอี้สำนักงาน จำนวน 1 ตัว	1,650
135	ชั้นวางแฟ้ม จำนวน 4 ตัว	28,000
136	โต๊ะวางคอมพิวเตอร์ จำนวน 1 ตัว	5,000

137	เครื่องคอมพิวเตอร์สำหรับงานประมวลผล แบบที่ 1 (จอแสดงภาพขนาดไม่น้อยกว่า 19 นิ้ว) จำนวน 2 เครื่อง	44,000
138	เครื่องพิมพ์เลเซอร์ ขาวดำชนิด Network แบบที่ 2 (38หน้า/นาที) จำนวน 2 เครื่อง	30,000
139	เครื่องสำรองไฟฟ้า จำนวน 2 เครื่อง	11,600

### แผนงานอุตสาหกรรมและการโยธา

#### งานบริหารทั่วไปเกี่ยวกับอุตสาหกรรมและการโยธา

140	เครื่องสแกนเอกสาร จำนวน 1 เครื่อง	450,000
141	รถบรรทุก (ดีเซล) จำนวน 1 คัน	868,000

#### งานก่อสร้างโครงสร้างพื้นฐาน

142	เครื่องคอมพิวเตอร์ All In One สำหรับประมวลผล จำนวน 1 เครื่อง	23,000
143	เครื่องพิมพ์เลเซอร์ หรือ LED ขาวดำ ชนิด Network สำหรับกระดาษขนาด A3 จำนวน 1 เครื่อง	54000
144	อุปกรณ์อ่านบัตรแบบอเนกประสงค์ (Smart Card Reader) จำนวน 1 เครื่อง	700

### ค่าที่ดินและสิ่งก่อสร้าง

#### แผนงานการศึกษา

##### งานระดับก่อนวัยเรียนและประถมศึกษา

1	โครงการปรับปรุงทางเข้า-ออก และลานอเนกประสงค์ภายในโรงเรียนเทศบาล 3 (ตลาดล่าง)	615,000
2	โครงการปรับปรุงทางเดินเท้าบริเวณโดยรอบภายในโรงเรียน (โรงเรียนเทศบาล 1)	2,500,000

##### งานระดับมัธยมศึกษา

3	โครงการก่อสร้างทางเชื่อมระหว่างอาคารเรียนพร้อมหลังคาคลุม	200,000
4	โครงการก่อสร้างป้ายโรงเรียนกีฬาฯ	600,000
5	โครงการก่อสร้างเสาธงโรงเรียนกีฬาฯ	450,000

6	โครงการก่อสร้างหลังคาคลุมลานอเนกประสงค์ หลังที่ 2 โรงเรียนเทศบาล 4 (วัดโพธิาวาส)	3,800,000
7	โครงการก่อสร้างหลังคาคลุมลานอเนกประสงค์สนามฟุตบอลโรงเรียนกีฬาฯ	7,000,000
8	โครงการปรับปรุงสนามฟุตบอลเป็นสนามหญ้าเทียม (โรงเรียนกีฬาฯ)	6,700,000

#### งานไม่กำหนดระดับ

9	โครงการก่อสร้างเสาธงศูนย์พัฒนาเด็กเล็กโรงเรียนเทศบาล 4 (วัดโพธิาวาส)	180,000
---	--	---------

#### แผนงานสังคมสงเคราะห์

#### งานสวัสดิการสังคมและสังคมสงเคราะห์

10	โครงการปรับปรุงอาคารศูนย์พัฒนาคุณภาพชีวิตและส่งเสริมอาชีพผู้สูงอายุ (ศพอส.) เทศบาลนครสุราษฎร์ธานี (แห่งที่ 2) ณ โรงเรียนเทศบาล 1 (แตงอ่อนเดิมวิทยา) เดิม	2,000,000
----	--	-----------

#### แผนงานเคหะและชุมชน

#### งานไฟฟ้าถนน

11	โครงการก่อสร้างทางเดิน ค.ส.ล. เชื่อมต่อศาลาทำเทียบเรือ (ชุมชนหัวแหลมพัฒนา)	349,000
12	โครงการก่อสร้างปรับปรุงทางเท้า ถนนประชาชนภูมิตร ทั้ง 2 ซ้าง (ชุมชนตลาดล่าง)	3,180,000
13	โครงการก่อสร้างปรับปรุงทางเท้าถนนดอนนกก (แยกแสงเพชร - แยกอนามัย)	9,100,000
14	โครงการก่อสร้างปรับปรุงทางเท้าถนนวัดโพธิ์ (แยกวัดโพธิ์ - แยกดอนเมมา)	4,510,000
15	โครงการก่อสร้างราวกันตก ถนนกาญจนวนิถี 16	87,000
16	โครงการติดตั้งป้ายเตือนไฟกระพริบพลังงานแสงอาทิตย์ ถนนกาญจนวนิถี	390,000
17	โครงการติดตั้งระบบไฟฟ้าแสงสว่าง บริเวณถนนตลาดใหม่	10,323,000
18	โครงการปรับปรุงถนนผิวจราจร แบบแอสฟัลท์ติก คอนกรีต ถนนโฉลกรัฐ ซอย 8	772,000
19	โครงการปรับปรุงถนนผิวจราจร แบบแอสฟัลท์ติก คอนกรีต ถนนยางงาม STA0+430-0+725	498,000
20	โครงการปรับปรุงถนนผิวจราจร แบบแอสฟัลท์ติก คอนกรีต ถนนร่วมพัฒนา ซอย 1,3,5	304,000
21	โครงการปรับปรุงถนนผิวจราจร แบบแอสฟัลท์ติก คอนกรีต ถนนร่วมพัฒนา ซอย 2,4,6,8	300,000

22	โครงการปรับปรุงถนนผิวจราจร แบบแอสฟัลท์ติกคอนกรีต ถนนกาญจนวนิถี 16	5,272,000
23	โครงการปรับปรุงถนนผิวจราจร แบบแอสฟัลท์ติกคอนกรีต ถนนกาญจนวนิถี 16 ซอย 1,5,10,12	1,046,000
24	โครงการปรับปรุงถนนผิวจราจร แบบแอสฟัลท์ติกคอนกรีต ถนนกาญจนวนิถี 16 ซอย	417,000
25	โครงการปรับปรุงถนนผิวจราจร แบบแอสฟัลท์ติกคอนกรีต ถนนกาญจนวนิถี ซอย 32	1,506,000
26	โครงการปรับปรุงถนนผิวจราจร แบบแอสฟัลท์ติกคอนกรีต ถนนการุณราษฎร์ ซอย3 แยกซ้าย1	619,000
27	โครงการปรับปรุงถนนผิวจราจร แบบแอสฟัลท์ติกคอนกรีต ถนนชนเกษม ซอย 36	427,000
28	โครงการปรับปรุงถนนผิวจราจร แบบแอสฟัลท์ติกคอนกรีต ถนนชนเกษม ซอย 38	352,000
29	โครงการปรับปรุงถนนผิวจราจร แบบแอสฟัลท์ติกคอนกรีต ถนนชนเกษม ซอย 38 แยกซ้าย 1, 2	298,000
30	โครงการปรับปรุงถนนผิวจราจร แบบแอสฟัลท์ติกคอนกรีต ถนนชนเกษม ซอย 43	1,919,000
31	โครงการปรับปรุงถนนผิวจราจร แบบแอสฟัลท์ติกคอนกรีต ถนนชนเกษม ซอย 47	719,000
32	โครงการปรับปรุงถนนผิวจราจร แบบแอสฟัลท์ติกคอนกรีต ถนนชนเกษม ซอย 47 แยกขวา 1	609,000
33	โครงการปรับปรุงถนนผิวจราจร แบบแอสฟัลท์ติกคอนกรีต ถนนชนเกษม ซอย 48/1 ช่วง 2	306,000
34	โครงการปรับปรุงถนนผิวจราจร แบบแอสฟัลท์ติกคอนกรีต ถนนท่าโรงช้าง ซอย 13	352,000
35	โครงการปรับปรุงถนนผิวจราจร แบบแอสฟัลท์ติกคอนกรีต ถนนท่าโรงช้าง ซอย 17	321,000
36	โครงการปรับปรุงถนนผิวจราจร แบบแอสฟัลท์ติกคอนกรีต ถนนท่าโรงช้าง ซอย 19	358,000
37	โครงการปรับปรุงถนนผิวจราจร แบบแอสฟัลท์ติกคอนกรีต ถนนท่าโรงช้าง ซอย 2	238,000
38	โครงการปรับปรุงถนนผิวจราจร แบบแอสฟัลท์ติกคอนกรีต ถนนท่าโรงช้าง ซอย 21	196,000
39	โครงการปรับปรุงถนนผิวจราจร แบบแอสฟัลท์ติกคอนกรีต ถนนท่าโรงช้าง ซอย 4	269,000
40	โครงการปรับปรุงถนนผิวจราจร แบบแอสฟัลท์ติกคอนกรีต ถนนท่าโรงช้าง ซอย 4/1	200,000
41	โครงการปรับปรุงถนนผิวจราจร แบบแอสฟัลท์ติกคอนกรีต ถนนท่าโรงช้าง ซอย 5	67,000
42	โครงการปรับปรุงถนนผิวจราจร แบบแอสฟัลท์ติกคอนกรีต ถนนท่าโรงช้าง ซอย 6 ช่วง 2	734,000
43	โครงการปรับปรุงถนนผิวจราจร แบบแอสฟัลท์ติกคอนกรีต ถนนท่าโรงช้าง ซอย 9	346,000
44	โครงการปรับปรุงถนนผิวจราจร แบบแอสฟัลท์ติกคอนกรีต ถนนท่าโรงช้าง ซอยแสงอุทิศ	173,000
45	โครงการปรับปรุงถนนผิวจราจร แบบแอสฟัลท์ติกคอนกรีต ถนนบางใหญ่ ซอย 17	350,000

46	โครงการปรับปรุงถนนผิวจราจร แบบแอสฟัลท์ติกคอนกรีต ถนนบางใหญ่ ซอย 19	201,000
47	โครงการปรับปรุงถนนผิวจราจร แบบแอสฟัลท์ติกคอนกรีต ถนนบุญช่วย	2,226,000
48	โครงการปรับปรุงถนนผิวจราจร แบบแอสฟัลท์ติกคอนกรีต ถนนบุญช่วย ซอย 4,8,11,12	568,000
49	โครงการปรับปรุงถนนผิวจราจร แบบแอสฟัลท์ติกคอนกรีต ถนนปทุมพร	2,073,000
50	โครงการปรับปรุงถนนผิวจราจร แบบแอสฟัลท์ติกคอนกรีต ถนนปทุมพร ซอย 7 แยกซ้าย 5	346,000
51	โครงการปรับปรุงถนนผิวจราจร แบบแอสฟัลท์ติกคอนกรีต ถนนพ่อขุนทะเล ซอย 15/5	408,000
52	โครงการปรับปรุงถนนผิวจราจร แบบแอสฟัลท์ติกคอนกรีต ถนนพ่อขุนทะเล ซอย 23 ช่วง 2	475,000
53	โครงการปรับปรุงถนนผิวจราจร แบบแอสฟัลท์ติกคอนกรีต ถนนพ่อขุนทะเล ซอย 25	257,000
54	โครงการปรับปรุงถนนผิวจราจร แบบแอสฟัลท์ติกคอนกรีต ถนนยางงาม ซอย 1	208,000
55	โครงการปรับปรุงถนนผิวจราจร แบบแอสฟัลท์ติกคอนกรีต ถนนร่วมพัฒนา	337,000
56	โครงการปรับปรุงถนนผิวจราจร แบบแอสฟัลท์ติกคอนกรีต ถนนเลียงเมือง ซอย 9/1	477,000
57	โครงการปรับปรุงถนนผิวจราจร แบบแอสฟัลท์ติกคอนกรีต ถนนศรีเกษม ซอย 3/1	146,000
58	โครงการปรับปรุงถนนผิวจราจร แบบแอสฟัลท์ติกคอนกรีต ถนนศรีวิชัย ซอย 14	383,000
59	โครงการปรับปรุงถนนผิวจราจร แบบแอสฟัลท์ติกคอนกรีต ถนนศรีวิชัย ซอย 14 แยกขวา1 ซ้าย1	261,000
60	โครงการปรับปรุงถนนผิวจราจร แบบแอสฟัลท์ติกคอนกรีต ถนนศรีวิชัย ซอย 16	685,000
61	โครงการปรับปรุงถนนผิวจราจร แบบแอสฟัลท์ติกคอนกรีต ถนนศรีวิชัย ซอย 18	840,000
62	โครงการปรับปรุงถนนผิวจราจร แบบแอสฟัลท์ติกคอนกรีต ถนนศรีวิชัย ซอย 18 แยกขวา 1, 2	140,000
63	โครงการปรับปรุงถนนผิวจราจร แบบแอสฟัลท์ติกคอนกรีต ถนนศรีวิชัย ซอย 20	1,044,000
64	โครงการปรับปรุงถนนผิวจราจร แบบแอสฟัลท์ติกคอนกรีต ถนนศรีวิชัย ซอย 20 แยกขวา 1, 2, 3, 4, 5	313,000
65	โครงการปรับปรุงถนนผิวจราจร แบบแอสฟัลท์ติกคอนกรีต ถนนศรีวิชัย ซอย 20 แยกซ้าย 1, 2, 3, 4, 5, 6	881,000
66	โครงการปรับปรุงถนนผิวจราจร แบบแอสฟัลท์ติกคอนกรีต ถนนศรีวิชัย ซอย 22	642,000

67	โครงการปรับปรุงถนนผิวจราจร แบบแอสฟัลท์ติกคอนกรีต ถนนศรีวิชัย ซอย 22 แยกขวา 1, 2, 3, 4	617,000
68	โครงการปรับปรุงถนนผิวจราจร แบบแอสฟัลท์ติกคอนกรีต ถนนอำเภอย ซอย 8	284,000
69	โครงการปรับปรุงถนนผิวจราจร แบบแอสฟัลท์ติกคอนกรีตถนนชนเกษม ซอย 45 แยกขวา 1	418,000
70	โครงการปรับปรุงถนนผิวจราจร แบบแอสฟัลท์ติกคอนกรีตถนนชนเกษม ซอย 45 เชื่อม 47	1,185,000
71	โครงการปรับปรุงถนนผิวจราจรแบบแอสฟัลท์ติกคอนกรีต ถนนพ่อบุญทะเล ซอย 25 แยกซ้าย 1	122,000
72	โครงการปรับปรุงสะพานลอย ถนนศรีวิชัย บริเวณหน้า โรงพยาบาลสุราษฎร์ธานี	3,920,000

### แผนงานอุตสาหกรรมและการโยธา

#### งานก่อสร้างโครงสร้างพื้นฐาน

73	โครงการปรับปรุงภูมิทัศน์ริมเขื่อนแม่น้ำตาปี (ช่วงที่ 2) ถนนศรีตาปี (หน้าวัดกลาง	30,500,000
----	---	------------

### เงินอุดหนุน

### แผนงานการศึกษา

#### งานระดับก่อนวัยเรียนและประถมศึกษา

1	โครงการอาหารกลางวันสำหรับโรงเรียนถ่ายโอนภารกิจ	
	- อุดหนุนค่าอาหารกลางวันสำหรับโรงเรียนบ้านบางใหญ่	948,000
	- อุดหนุนค่าอาหารกลางวันสำหรับโรงเรียนบ้านโพหวาย	1,508,000
	- อุดหนุนค่าอาหารกลางวันสำหรับโรงเรียนบ้านสันติสุข	580,000
	- อุดหนุนค่าอาหารกลางวันสำหรับโรงเรียนบ้านสุขน	384,000
	- อุดหนุนค่าอาหารกลางวันสำหรับโรงเรียนวัดกลางใหม่	876,000
	- อุดหนุนค่าอาหารกลางวันสำหรับโรงเรียนวัดท่าทอง	876,000
	- อุดหนุนค่าอาหารกลางวันสำหรับโรงเรียนวัดโพธิ์นิมิต	1,772,000
	- อุดหนุนค่าอาหารกลางวันสำหรับโรงเรียนอนุบาลสุราษฎร์ธานี	6,976,000

### แผนงานเคหะและชุมชน

#### งานไฟฟ้าถนน

2	โครงการขยายเขตไฟฟ้าสาธารณะบริเวณถนนดอนนก 36 สุดซอย	35,460
3	โครงการขยายเขตไฟฟ้าสาธารณะบริเวณถนนพ้อขุนทะเล 2/1	67,210
4	โครงการขยายเขตไฟฟ้าสาธารณะบริเวณถนนพ้อขุนทะเล 20	98,780
5	โครงการขยายเขตไฟฟ้าสาธารณะบริเวณถนนเลียงเมือง 2/1	84,650
6	โครงการขยายเขตไฟฟ้าสาธารณะบริเวณถนนเลียงเมือง ซอยข้างกัมปนาทแสนเลส	69,300
7	โครงการขยายเขตไฟฟ้าสาธารณะบริเวณถนนวัดโพธิ์ 31 ซอย 6	131,970
8	โครงการขยายเขตไฟฟ้าสาธารณะบริเวณถนนศรีเกษม	98,940
9	โครงการขยายเขตไฟฟ้าสาธารณะบริเวณถนนศรีวิชัย 21/24	34,840
10	โครงการขยายเขตไฟฟ้าสาธารณะบริเวณถนนศรีวิชัย 26 ซอย 7 แยกซ้ายแรก	90,600
11	โครงการขยายเขตไฟฟ้าสาธารณะบริเวณถนนอำเภอ ซอยสัมตำป่าพิน	79,420

### แผนงานสร้างความเข้มแข็งของชุมชน

#### งานส่งเสริมและสนับสนุนความเข้มแข็งชุมชน

12	อุดหนุนส่งเสริมอาชีพการเพาะเห็ด/ชุมชนตลาดดอนนก	80,000
13	อุดหนุนฝึกอบรมการทำเครื่องมือประมง/ชุมชนวัดท่าทอง	100,000
14	อุดหนุนฝึกอบรมทำผลิตภัณฑ์จักสานภูมิปัญญาสู่ชุมชน /ชุมชนวัดโพธิ์ธาวาส	120,000
15	อุดหนุนโครงการอุดหนุนส่งเสริมอาชีพการตัดเย็บกระเป๋าผ้าลดโลกร้อน/ ชุมชนไทยสมุทร	80,000
16	อุดหนุนส่งเสริมอาชีพการตัดเย็บเสื้อคอกระเช้าและกระเป๋าผ้า/ชุมชนฝั่งบางใบไม้	100,000
17	อุดหนุนส่งเสริมอาชีพการทำกระเป๋าผ้าแฮนด์เมด/ชุมชนเสรีพล	100,000
18	อุดหนุนส่งเสริมอาชีพการทำเกษตรอินทรีย์/ชุมชนนาเนียน	90,000
19	อุดหนุนส่งเสริมอาชีพการทำเกษตรอินทรีย์/ชุมชนวังเพชร	100,000
20	อุดหนุนส่งเสริมอาชีพการทำเกษตรอินทรีย์/ชุมชนเสรีไท	100,000
21	อุดหนุนส่งเสริมอาชีพการทำเกษตรอินทรีย์/ชุมชนหน้าด่าน	100,000
22	อุดหนุนส่งเสริมอาชีพการทำเกษตรอินทรีย์และปลูกต้นมะนาว/ชุมชนท่ากูป	75,000
23	อุดหนุนส่งเสริมอาชีพการทำเกษตรอินทรีย์และปลูกพืชสมุนไพร (ต่อเนื้อปี 62) / ชุมชนหน้าสนามกีฬา	100,000

24	อุดหนุนส่งเสริมอาชีพการทำขนมเดือนสิบ 12 อย่าง/ชุมชนเสม็ดเรียง	110,000
25	อุดหนุนส่งเสริมอาชีพการทำขนมเบเกอรี่/ชุมชนมะขามเตี้ย	86,000
26	อุดหนุนส่งเสริมอาชีพการทำขนมพื้นเมืองและขนมหวาน/ชุมชนโพหวาย	100,000
27	อุดหนุนส่งเสริมอาชีพการทำของขำร่วยและของที่ระลึก/ชุมชนอ้อมค่ายวิภาวดีฯ	65,000
28	อุดหนุนส่งเสริมอาชีพการทำของที่ระลึก ของขำร่วยและการจัดดอกไม้/ชุมชนดงตาล	86,000
29	อุดหนุนส่งเสริมอาชีพการทำไข่เค็มและแปรรูปอาหารจากไข่เค็ม/ชุมชนย่านยาว	80,000
30	อุดหนุนส่งเสริมอาชีพการทำเครื่องมือประมง/ชุมชนหาดตายวง	88,000
31	อุดหนุนส่งเสริมอาชีพการทำเครื่องมือประมงชายฝั่ง/ชุมชนบางกุ้ง	99,000
32	อุดหนุนส่งเสริมอาชีพการทำเชื้อเห็ดชนิดต่างๆ และแปรรูปเห็ด/ชุมชนบางกุ้ง 3	80,600
33	อุดหนุนส่งเสริมอาชีพการทำดอกไม้จันทน์ และเหรียญโปรยทาน/ชุมชนตลาดเกษตร	60,000
34	อุดหนุนส่งเสริมอาชีพการทำน้ำยาอเนกประสงค์,สบู่,แชมพู,น้ำยาซักผ้า,น้ำยาปรับผ้านุ่ม,น้ำมันคลายเส้นและยาตมสมุนไพร/ชุมชนวัดไทร	100,000
35	อุดหนุนส่งเสริมอาชีพการทำน้ำยาอเนกประสงค์สบู่มะพร้าว น้ำยาทุกชนิด/ชุมชนเคหะชุมชน	80,800
36	อุดหนุนส่งเสริมอาชีพการทำน้ำหอมจากดอกไม้และสมุนไพร/ชุมชนราษฎร์อุทิศ	120,000
37	อุดหนุนส่งเสริมอาชีพการทำผลิตภัณฑ์ของใช้ในครัวเรือน/ชุมชนหน้าค่าย อส.	60,000
38	อุดหนุนส่งเสริมอาชีพการทำผลิตภัณฑ์จักสานด้วยเทคนิคเดคูพาจ/ชุมชนรวมเพชรสามัคคี	100,000
39	อุดหนุนส่งเสริมอาชีพการทำผลิตภัณฑ์จักสานภูมิปัญญาสู่ชุมชน/ชุมชนตลาดใหม่-ดอนนาก	100,000
40	อุดหนุนส่งเสริมอาชีพการทำผลิตภัณฑ์ออร์แกนิก/ชุมชนกรมทหารราบที่ 25	95,200
41	อุดหนุนส่งเสริมอาชีพการทำผ้ามัดย้อมและผ้าบาติก/ชุมชนในลี้ก	100,000
42	อุดหนุนส่งเสริมอาชีพการทำศิลปะสำหรับงานสานด้วยเทคนิคเดคูพาจ (Decupe)/ชุมชนบางใหญ่	76,000
43	อุดหนุนส่งเสริมอาชีพการทำอาหารสำเร็จรูปพร้อมรับประทาน,ขนมจีบ,ซาลาเปา, ท่อหมกทะเล,หอยจ้อ,แฮกิ้ง/ชุมชนตลาดล่าง	95,000
44	อุดหนุนส่งเสริมอาชีพการนวดแผนไทยและผลิตภัณฑ์สมุนไพรไทย (ต่อเนื่องปี 2562) /ชุมชนหลังอาชีวะ	100,000
45	อุดหนุนส่งเสริมอาชีพการนวดแผนไทยและผลิตภัณฑ์สมุนไพรไทย/ชุมชนเทศบาล	85,000
46	อุดหนุนส่งเสริมอาชีพการประดิษฐ์และการจัดดอกไม้และการทำของขำร่วย/ชุมชนเพชรวิไล	70,000



47	อุดหนุนส่งเสริมอาชีพการปลูกผักเกษตรอินทรีย์/ชุมชนศรีธานี-ยางงาม	120,000
48	อุดหนุนส่งเสริมอาชีพการปลูกผักเกษตรอินทรีย์และสมุนไพรพื้นบ้าน/ชุมชนเปี่ยมสุข	80,000
49	อุดหนุนส่งเสริมอาชีพการปลูกผักคอนโตนโดเกษตรอินทรีย์/ชุมชนปากน้ำ	100,000
50	อุดหนุนส่งเสริมอาชีพการปลูกผักคอนโตนโดเกษตรอินทรีย์/ชุมชนบางกุ้ง 2	73,000
51	อุดหนุนส่งเสริมอาชีพการปลูกผักปลอดสารพิษตามหลักเกษตรทฤษฎีใหม่/ ชุมชนค้ายวิภาวดีรังสิต	80,000
52	อุดหนุนส่งเสริมอาชีพการปลูกพืชเกษตรอินทรีย์/ชุมชนวัดหน้าเมือง	130,000
53	อุดหนุนส่งเสริมอาชีพการปลูกพืชเกษตรอินทรีย์ชุมชนเมือง/ชุมชนเมตตาธรรม	100,000
54	อุดหนุนส่งเสริมอาชีพการปลูกพืชเกษตรอินทรีย์เพื่อส่งเสริมการท่องเที่ยว/ ชุมชนบึงขุนทะเล	200,000
55	อุดหนุนส่งเสริมอาชีพการปลูกพืชผักสวนครัวเกษตรอินทรีย์ตามหลักเศรษฐกิจ พอเพียง/ชุมชนพวงเพชรพัฒนา	80,000
56	อุดหนุนส่งเสริมอาชีพการปลูกพืชสมุนไพรและพืชเกษตรอินทรีย์/ชุมชนหนองบัว	100,000
57	อุดหนุนส่งเสริมอาชีพการปักเลื่อม,ปักมุกผ้าปาเต๊ะ/ชุมชนสหกรณ์ครู	120,000
58	อุดหนุนส่งเสริมอาชีพการแปรรูปอาหาร/ชุมชนหัวแหลมพัฒนา	90,000
59	อุดหนุนส่งเสริมอาชีพการผลิตบรรจุภัณฑ์จากวัสดุธรรมชาติ/ชุมชนวัดกลางใหม่	100,000
60	อุดหนุนส่งเสริมอาชีพการเพ้นท์ผ้าปาเต๊ะด้วยเทคนิคการตัดเส้น/ ชุมชนลูกเสือ-การุณราษฎร์	126,000
61	อุดหนุนส่งเสริมอาชีพการเรียนรู้ 3 ภาษา เพื่อพัฒนาอาชีพ (ต่อเนื่องปี 2562)/ ชุมชนตาปี	165,000
62	อุดหนุนส่งเสริมอาชีพการเลี้ยง ไก่บ้าน,ไก่ไข่,ไก่เนื้อ/ชุมชน ร.25 พัน 3	80,000
63	อุดหนุนส่งเสริมอาชีพการเลี้ยงกบในบ่อซีเมนต์/ชุมชนตลาดหน้าศูนย์สร้างทาง	83,000
64	อุดหนุนส่งเสริมอาชีพการเลี้ยงปลาในบ่อผ้าใบ/ชุมชนกาญจนวิถีฯ	90,000
65	อุดหนุนส่งเสริมอาชีพการเลี้ยงปลาในบ่อซีเมนต์/ชุมชนบางหลา	90,000
66	อุดหนุนส่งเสริมอาชีพการเลี้ยงปลาหมอไทยในบ่อผ้าใบ (ต่อเนื่องปี 2562)/ ชุมชนศรีวิชัย	70,000
67	อุดหนุนส่งเสริมอาชีพการเลี้ยงเปิดไข่ ไก่ไข่ และการแปรรูปไข่/ชุมชน มทบ.45	90,000
68	อุดหนุนส่งเสริมอาชีพเกษตรอินทรีย์วิถีชีวิตเศรษฐกิจพอเพียง/ชุมชนบ้านบางทอง	70,000
69	อุดหนุนส่งเสริมอาชีพแกะสลักทรงเท่าแฟนซี/ชุมชนหลังคลัง	80,000
70	อุดหนุนส่งเสริมอาชีพช่างติดตั้งระบบไฟฟ้าพลังงานแสงอาทิตย์ เพื่อใช้เป็นพลังงาน ทดแทนตามแนวพระราชดำริ/ชุมชนสิริสุข	121,000

71	อุดหนุนส่งเสริมอาชีพทำของที่ระลึก และของชำร่วย/ชุมชนบางกุ่ม 1	87,250
72	อุดหนุนส่งเสริมอาชีพทำเครื่องมือประมง/ชุมชนคลองฉนาก	88,000
73	อุดหนุนส่งเสริมอาชีพนวดแผนไทย/ชุมชนหน้าศาลากลาง	90,000
74	อุดหนุนส่งเสริมอาชีพพื้นที่ผ้าป่าเต๊ะ/ชุมชนทุ่งน้อย	91,000
75	อุดหนุนส่งเสริมอาชีพเพาะเห็ดและแปรรูปเห็ด/ชุมชนศรีธานี	130,000

### แผนงานการศาสนาวัฒนธรรมและนันทนาการ

#### งานศาสนาและวัฒนธรรม

76	อุดหนุนมัสยิดอีกอมาตุ้ลอิสลาม	400,000
77	อุดหนุนมูลนิธิกุศลศรัทธา	100,000
78	อุดหนุนมูลนิธิมิทิตาจิตธรรมสถาน	100,000

#### งบกลาง

1	เงินสมทบกองทุนประกันสังคม	7,650,000
2	เบี้ยยังชีพผู้สูงอายุ	114,000,000
3	เบี้ยยังชีพคนพิการ	23,100,000
4	เบี้ยยังชีพผู้ปวดเอวดส์	540,000
5	สำรองจ่าย	3,000,000
6	รายจ่ายตามข้อผูกพัน	
	- ค่าใช้จ่ายในการจัดการจราจร	4,030,000
	- ค่าบำรุงสันนิบาตเทศบาลแห่งประเทศไทย (ส.ท.ท.)	750,000
	- เงินสมทบกองทุนเงินทดแทน	310,000
	- เงินสมทบกองทุนสวัสดิการชุมชนเทศบาลนครสุราษฎร์ธานี	4,215,000
	- เงินสมทบเข้าระบบหลักประกันสุขภาพ	3,600,000
	- เงินช่วยเหลือพิเศษ	680,000
	- เงินสมทบกองทุนบำเหน็จบำนาญข้าราชการส่วนท้องถิ่น (กบท.)	13,740,000
	- เงินช่วยค่าครองชีพผู้รับบำนาญ (ชคบ.)	1,900,000
	- เงินบำเหน็จลูกจ้างประจำ	1,550,000
	- เงินช่วยเหลือการศึกษาบุตรผู้รับบำนาญ	189,000

ติดต่อส่วนราชการภายในเทศบาลนครสุราษฎร์ธานี

18 ถนนภัททิอนุสรณ์ ตำบลตลาด อำเภอเมือง

จังหวัดสุราษฎร์ธานี 84000

โทรศัพท์ 077 272 513 โทรสาร 077 288 919

เว็บไซต์ : [www.suratcity.go.th](http://www.suratcity.go.th) Facebook : suratthanicity

ลำดับที่	ชื่อ		หมายเลขโทรศัพท์	หมายเลขภายใน
1	ห้องนายกเทศมนตรี		077 272 513	888
2	หน้าห้องนายกเทศมนตรี		077 272 513	809
3	หน้าห้องรองนายกเทศมนตรี		077 272 513	807
4	สำนักปลัดเทศบาล		077 272 513	101
5	สำนักการคลัง		077 272 513	501
6	สำนักการช่าง		077 272 513	201
7	สำนักการสาธารณสุข		077 282 748	-
8	สำนักการศึกษา		077 282 614	401
9	กองวิชาการและแผนงาน		077 272 513	601
10	กองสวัสดิการสังคม		077 206 635	-
11	กองสารสนเทศฯและทรัพย์สิน		077 272 513	508
12	สถานธนาฑูบาล		077 272 350	-
13	งานทะเบียนราษฎร		077 283 646	108
14	งานทะเบียนพาณิชย์		077 272 513	603
15	ศูนย์ดำรงธรรม		077 231 044	-



ฝ่ายแผนงานและงบประมาณ กองวิชาการและแผนงาน

## เทศบาลนครสุราษฎร์ธานี



: [www.suratcity.go.th](http://www.suratcity.go.th)



: นครสุราษฎร์ธานี