

สารบัญ

		หน้า
ส่วนที่ 1	สภาพทั่วไปและข้อมูลพื้นฐาน	1
	- ด้านกายภาพ	1
	- ด้านการเมือง/การปกครอง	1
	- ประชากร	2
	- สภาพทางสังคม	2
	- ระบบบริการพื้นฐาน	21
	- ระบบเศรษฐกิจ	21
	- ศาสนา ประเพณี วัฒนธรรม	23
ส่วนที่ 2	สรุปผลการพัฒนาท้องถิ่นตามแผนพัฒนาท้องถิ่น (พ.ศ. 2557-2560)	25
	- สรุปผลการดำเนินงานตามงบประมาณที่ได้รับและการเบิกจ่ายงบประมาณ ในปีงบประมาณ พ.ศ. 2557-2560	25
	- ผลที่ได้รับจากการดำเนินงานในปีงบประมาณ พ.ศ. 2557-2560	29
	- สรุปปัญหาอุปสรรคการดำเนินงานที่ผ่านมาและแนวทางการแก้ไข ปีงบประมาณ พ.ศ. 2557-2560	30
ส่วนที่ 3	ยุทธศาสตร์องค์กรปกครองส่วนท้องถิ่น	32
	- ความสัมพันธ์ระหว่างแผนพัฒนาระดับมหภาค	32
	- ยุทธศาสตร์ขององค์กรปกครองส่วนท้องถิ่น	66
	- การวิเคราะห์เพื่อพัฒนาท้องถิ่น	72
ส่วนที่ 4	การนำแผนพัฒนาท้องถิ่นสู่ปฏิบัติการปฏิบัติ	118
	- ยุทธศาสตร์การพัฒนาและแผนงาน	118
	- บัญชีโครงการพัฒนาท้องถิ่น	119
ส่วนที่ 5	การติดตามและประเมินผล	503
	- การติดตามและประเมินผลยุทธศาสตร์	503
	- การติดตามและประเมินผลโครงการ	504
	- สรุปผลการพัฒนาท้องถิ่นในภาพรวม	505
	- ข้อเสนอแนะในการจัดทำแผนพัฒนาท้องถิ่นในอนาคต	505

ส่วนที่ 1

สภาพทั่วไปและข้อมูลพื้นฐาน

ด้านกายภาพ

ที่ตั้งของหมู่บ้านหรือชุมชนหรือตำบล ลักษณะภูมิประเทศ ลักษณะภูมิอากาศ ลักษณะของดิน ลักษณะของแหล่งน้ำ ลักษณะของไม้และป่าไม้

ประวัติเมืองสุราษฎร์ธานี

สุราษฎร์ธานีเป็นเมืองเก่าแก่มีหลักฐานว่า ในพุทธศตวรรษที่ 13 เป็นศูนย์กลางของอาณาจักรศรีวิชัย เมื่ออาณาจักรศรีวิชัยเสื่อมลงได้แยกออกเป็นเมืองต่าง ๆ 3 เมือง คือ เมืองไชยา เมืองท่าทอง เมืองศรีรัฐต่อมาสมัยพระบาทสมเด็จพระจอมเกล้าเจ้าอยู่หัวได้โปรดเกล้าฯ ย้ายเมืองท่าทองมาตั้งที่บ้านดอน และยกฐานะเป็นเมืองจัตวาขึ้นตรงต่อกรุงเทพมหานคร โดยพระราชทานนามว่าเมืองกาญจนดิษฐ์ ครั้งเมื่อมีการปกครองแบบมณฑลในปี พ.ศ. 2440 ตรงกับรัชสมัยพระบาทสมเด็จพระจุลจอมเกล้าเจ้าอยู่หัว ได้โปรดเกล้าฯ ให้รวมเมืองทั้ง 3 เมือง เป็นเมืองเดียวกัน เรียกว่าเมืองไชยา ต่อมาสมัยพระบาทสมเด็จพระมงกุฎเกล้าเจ้าอยู่หัว รัชกาลที่ 6 ได้โปรดเกล้าฯ ให้เปลี่ยนชื่อเมืองไชยา เป็น “สุราษฎร์ธานี” อันหมายถึงเมืองคนดี ตั้งแต่ พ.ศ. 2458 จนถึงปัจจุบัน

ความเป็นมาของเทศบาลนครสุราษฎร์ธานี

เทศบาลนครสุราษฎร์ธานี เดิมเป็นชุมชนที่ตั้งอยู่ในตำบลตลาด อำเภอเมือง จังหวัดสุราษฎร์ธานี จัดรูปแบบการปกครองแบบสุขาภิบาล ต่อมาในปี พ.ศ. 2475 ได้มีการเปลี่ยนแปลงการปกครองจากระบอบสมบูรณาญาสิทธิราชมาเป็นระบอบประชาธิปไตย จึงได้มีการตรากฎหมายเกี่ยวกับเทศบาลฉบับแรกขึ้น คือ พระราชบัญญัติระเบียบเทศบาล พ.ศ. 2476 ซึ่งมีผลทำให้สุขาภิบาลเมืองสุราษฎร์ธานี ได้รับการยกฐานะเป็นเทศบาลเมืองสุราษฎร์ธานี เมื่อวันที่ 10 ธันวาคม 2478 และเปลี่ยนแปลงเขตครั้งแรกที่สุดเมื่อวันที่ 21 ธันวาคม 2537 จากพื้นที่เดิม 6.95 ตารางกิโลเมตร เป็น 68.97 ตารางกิโลเมตร และได้เปลี่ยนแปลงฐานะเป็นเทศบาลนครสุราษฎร์ธานี เมื่อวันที่ 4 พฤษภาคม 2550

สำหรับดวงตราสัญลักษณ์ของเทศบาลนครสุราษฎร์ธานี เป็นรูปโล่ที่มีปีกสมอเทิดรัฐธรรมนุญ ซึ่งมีความหมายว่า เทศบาลนครสุราษฎร์ธานีเป็นเมืองท่า ตั้งอยู่ริมแม่น้ำและทะเล ภายใต้การปกครองแบบประชาธิปไตย

ลักษณะภูมิอากาศ

เทศบาลนครสุราษฎร์ธานี ตั้งอยู่ริมบริเวณที่ราบแม่น้ำตาปี และเป็นที่ยับรับของลำน้ำหลายสาย ได้แก่ คลองท่ากูปและคลองมะขามเตี้ยที่ไหลลงมาบรรจบกับแม่น้ำตาปีบริเวณเทศบาลนครสุราษฎร์ธานี ซึ่งบริเวณนี้แม่น้ำตาปี ยังได้แยกออกเป็น 2 สาย ไหลลงสู่ทะเล คือ แม่น้ำตาปี และคลองฉนาก

ด้านการเมือง / การปกครอง

เขตการปกครอง การเลือกตั้ง

เทศบาลนครสุราษฎร์ธานี มีพื้นที่ 68.97 ตารางกิโลเมตร ลักษณะพื้นที่ส่วนใหญ่เป็นที่ราบลุ่ม มีแม่น้ำตาปีไหลผ่านภายในเขตเทศบาล โดยมีอาณาเขตดังนี้

ทิศเหนือ	ติดต่อกับ	ตำบลบางชนะ ตำบลคลองฉนากและตำบลท่าทองใหม่
ทิศใต้	ติดต่อกับ	ตำบลวัดประดู่และตำบลขุนทะเล
ทิศตะวันออก	ติดต่อกับ	แนวเขตป่าสงวนแห่งชาติเขาท่าเพชร และอำเภอกาญจนดิษฐ์
ทิศตะวันตก	ติดต่อกับ	ตำบลบางชนะ ตำบลบางไปไม้ และตำบลวัดประดู่

ประชากร

ข้อมูลเกี่ยวกับจำนวนประชากร

ประชากรทั้งหมดตามสถิติทะเบียนราษฎร ณ วันที่ 31 ธันวาคม 2558 จำนวน 129,484 คน แบ่งเป็น ชาย 61,706 คน หญิง 67,778 คน และมีจำนวนครัวเรือน 70,971 หลังคาเรือน

ตารางแสดงจำนวนการเกิด - ตาย และการย้ายเข้า - ย้ายออก ในเขตเทศบาลนครสุราษฎร์ธานี

ปี พ.ศ.	จำนวนการเกิด - ตาย			จำนวนการย้ายเข้า - ย้ายออก		
	เกิด	ตาย	เพิ่ม/ลด	ย้ายเข้า	ย้ายออก	เพิ่ม/ลด
2554	9,642	629	+9,013	9,420	12,552	-3,132
2555	9,359	566	+8,793	8,748	11,031	-2,283
2556	9,264	1,807	+7,457	9,659	17,090	-7,431
2557	9,030	2,303	+6,727	9,653	16,777	-7,124
2558	8,502	2,255	+6,247	9,229	16,258	-7,029

สภาพทางสังคม

การศึกษา สาธารณสุข อาชญากรรม ยาเสพติด การสังคมสงเคราะห์

ด้านการศึกษา

เทศบาลนครสุราษฎร์ธานี มีโรงเรียนในสังกัดจำนวน 5 โรง และศูนย์พัฒนาเด็กเล็กจำนวน 3 ศูนย์ ดังนี้

1. โรงเรียนเทศบาล 1 (แดงอ่อนเมดิควิททยา)
2. โรงเรียนเทศบาล 3 (ตลาดล่าง)
3. โรงเรียนเทศบาล 4 (วัดโพธารวาส)
4. โรงเรียนเทศบาล 5
5. โรงเรียนกีฬาเทศบาลนครสุราษฎร์ธานี
6. ศูนย์พัฒนาเด็กเล็กโรงเรียนเทศบาล 4 (วัดโพธารวาส)
7. ศูนย์พัฒนาเด็กเล็กบ้านบางหลา
8. ศูนย์พัฒนาเด็กเล็กโรงเรียนวัดโพธิ์นิมิต

ตารางแสดงข้อมูลจำนวนครู นักเรียน และห้องเรียนของสถานศึกษาในสังกัดเทศบาลนครสุราษฎร์ธานี ประจำปีการศึกษา 2558

ชื่อสถานศึกษา	จำนวนนักเรียน	จำนวนห้องเรียน	จำนวนครู		จำนวนผู้บริหารสถานศึกษา	อัตราส่วน	
			พนักงานครู	พนักงานจ้าง		ครู : น.ร.	ห้องเรียน : นักเรียน
โรงเรียนเทศบาล 1 (แตงอ่อนเผดิมวิทยา)	1,262	37	62	5	3	1:20	1:34
โรงเรียนเทศบาล 3 (ตลาดล่าง)	724	25	44	2	2	1:16	1:29
โรงเรียนเทศบาล 4 (วัดโพธาวาส)	1,496	46	48	45	3	1:32	1:32
โรงเรียนเทศบาล 5	2,211	54	83	38	4	1:27	1:41
โรงเรียนกีฬาเทศบาลนครสุราษฎร์ธานี	203	7	14	27	2	1:15	1:29
ศูนย์พัฒนาเด็กเล็กโรงเรียนเทศบาล 4 (วัดโพธาวาส)	154	4	5	4	1	1:17	1:39
ศูนย์พัฒนาเด็กเล็กบ้านบางหลา	54	2	1	2	1	1:18	1:27
ศูนย์พัฒนาเด็กเล็กโรงเรียนวัดโพธิ์นิมิต	77	2	3	1	1	1:19	1:39
รวม	6,181	177	260	124	17	1:24	1:35

ตารางแสดงจำนวนนักเรียนของสถานศึกษาในสังกัดเทศบาลนครสุราษฎร์ธานี
ปีการศึกษา 2554-2558

การศึกษา ชื่อสถานศึกษา	ปี	จำนวนนักเรียน				
		2554	2555	2556	2557	2558
โรงเรียนเทศบาล 1 (แตงอ่อนเผดิมวิทยา)		1,325	1,279	1,239	1,232	1,262
โรงเรียนเทศบาล 3 (ตลาดล่าง)		990	864	793	751	724
โรงเรียนเทศบาล 4 (วัดโพธาวาส)		1,204	1,156	1,369	1,440	1,496
โรงเรียนเทศบาล 5		2,278	2,259	2,253	2,216	2,211
โรงเรียนกีฬาเทศบาลนครสุราษฎร์ธานี		165	165	181	165	203
ศูนย์พัฒนาเด็กเล็กโรงเรียนเทศบาล 4 (วัดโพธาวาส)		140	140	140	150	154
ศูนย์พัฒนาเด็กเล็กบ้านบางหลา		35	39	50	50	54
ศูนย์พัฒนาเด็กเล็กโรงเรียนวัดโพธิ์นิมิต		81	85	85	92	77
รวม		6,218	5,987	6,110	6,096	6,178

ตารางแสดงข้อมูลของสถานศึกษาสังกัดสำนักงานเขตพื้นที่การศึกษาสุราษฎร์ธานี เขต 1
ที่อยู่ในเขตเทศบาลนครสุราษฎร์ธานี ประจำปีการศึกษา 2558

ชื่อสถานศึกษา	จำนวนนักเรียน	จำนวนห้องเรียน	ครู	ลูกจ้าง	อัตราส่วน	
					ครู : น.ร.	ห้องเรียน:น.ร.
โรงเรียนบ้านโพทวาย	563	22	30	3	1:19	1:25
โรงเรียนบ้านสันติสุข	148	8	8	3	1:19	1:19
โรงเรียนวัดท่าทอง	251	8	11	5	1:31	1:23
โรงเรียนวัดโพธิ์นิมิต	644	21	31	2	1:20	1:30
โรงเรียนวัดกลางใหม่ (มิตรภาพที่ 24)	279	11	22	4	1:13	1:25
โรงเรียนบ้านสุขน	87	8	7	3	1:13	1:25
โรงเรียนอนุบาลจังหวัดสุราษฎร์ธานี	1,434	41	59	18	1:24	1:35
โรงเรียนบ้านบางใหญ่	382	14	21	5	1:18	1:28
รวม	3,788	133	189	43	1:20	1:28

ตารางแสดงสถานศึกษาที่อยู่ในเขตเทศบาลนครสุราษฎร์ธานี

ชื่อสถานศึกษา	จำนวนนักเรียน	จำนวนห้องเรียน	ครู	ลูกจ้าง	ระดับที่เปิดสอน
โรงเรียนมานิตานุเคราะห์	4,128	89	158	9	อนุบาล 2 - ประถมศึกษาปีที่ 6
โรงเรียนสัมพันธ์ศึกษา	178	9	10	3	อนุบาล 1- ประถมศึกษาปีที่ 6
โรงเรียนเทพมิตรศึกษา	4,781	111	246	32	อนุบาล 1 - มัธยมศึกษาปีที่ 6
โรงเรียนยุวศึกษา	493	19	25	4	เตรียมอนุบาล - ประถมศึกษาปีที่ 6
โรงเรียนธิดาแม่พระ	6,371	225	135	39	เตรียมอนุบาล - มัธยมศึกษาปีที่ 6
โรงเรียนเรืองตรุณีวิทยา	242	9	9	4	อ.1-ป.6
โรงเรียนธีราศรมสุราษฎร์	1,043	36	69	-	เตรียมอนุบาล - มัธยมศึกษาปีที่ 3
โรงเรียนอนุบาลกุหลาบตร	260	10	20		อนุบาล-ประถมศึกษาปีที่ 6
โรงเรียนอนุบาลหนูน้อย	654	17	47	-	เตรียมอนุบาล - ประถมศึกษาปีที่ 6
โรงเรียนดวงวิรัชพัฒนา	240	13	13	15	เตรียมอนุบาล - ประถมศึกษาปีที่ 6
โรงเรียนอนุบาลเสาวลักษณ์	90	4	6	2	เตรียมอนุบาล-อนุบาล 3
โรงเรียนศรีมิลินท์นุสรณ์	406	26	44	5	อนุบาล 1 - มัธยมศึกษาปีที่ 6
โรงเรียนจอย	794	30	33	62	เตรียมอนุบาล-ป.6
โรงเรียนอนุบาลค่ายวิภาวดีรังสิต	231	7	7	6	เตรียมอนุบาล - อ.3
โรงเรียนอนุบาลวิจิตร	105	4	5	1	เตรียมอนุบาล - อนุบาล 3
โรงเรียนอนุรัก 2 ภาษา	297	12	64	14	อ.1-ป.6
โรงเรียนอนุบาลเมธัส	73	4	5	8	เตรียมอนุบาล-อนุบาล 3
โรงเรียนวรินทร์วิทยา	865	36	43	31	อนุบาล-มัธยมศึกษาตอนต้น

ชื่อสถานศึกษา	จำนวนนักเรียน	จำนวนห้องเรียน	ครู	ลูกจ้าง	ระดับที่เปิดสอน
โรงเรียนเมืองสุราษฎร์ธานี	2,114	68	108	38	ม.ต้น – ม.ปลาย
โรงเรียนสุราษฎร์ธานี	2,867	72	143	50	ม.ต้น – ม.ปลาย
โรงเรียนสุราษฎร์พิทยา	3,027	73	136	1	ม.ต้น – ม.ปลาย
วิทยาลัยสารพัดช่างสุราษฎร์ธานี	586	22	34	17	ปวช.-ปวส., ระยะสั้น
วิทยาลัยอาชีวศึกษาสุราษฎร์ธานี	2,686	96	114	37	ปวช.-ปวส.
วิทยาลัยเทคนิคสุราษฎร์ธานี	3,190	25	153	37	ปวช.-ปวส.,ป.ตรี
วิทยาลัยเทคโนโลยีสุราษฎร์ธานี	547	25	34	27	มัธยมศึกษาตอนปลาย ปวช – ปวส.
วิทยาลัยเทคโนโลยีสุราษฎร์พาณิชย์การ	601	51	50	15	ปวช.-ปวส.
วิทยาลัยเทคโนโลยีดอนบอสโกสุราษฎร์	250	17	40	2	ประกาศนียบัตรวิชาชีพ ประกาศนียบัตรวิชาชีพชั้นสูง
วิทยาลัยพยาบาลบรมราชชนนีสุราษฎร์ธานี	554	16	58	46	ป.ตรี
มหาวิทยาลัยตาปี วิทยาเขตเมืองสุราษฎร์ธานี	69	4	5	5	ปริญญาตรี

การสาธารณสุข

การพาณิชย์กรรมและบริการในเขตเทศบาลมีสถานประกอบการ ดังนี้

- สถานีบริการน้ำมัน 30 แห่ง
- ศูนย์การค้า/ห้างสรรพสินค้า 8 แห่ง
- ตลาดสด 11 แห่ง
- สถานขนานูบาล 1 แห่ง
- โรงฆ่าสัตว์ 1 แห่ง
- โรงแรม 70 แห่ง
- ธนาคาร 47 แห่ง
- โรงภาพยนตร์ 3 แห่ง
- สถานที่จำหน่ายอาหารตาม พ.ร.บ. สาธารณสุข 1,258 แห่ง

สถานพยาบาล

โรงพยาบาลของรัฐ 4 แห่ง

1. โรงพยาบาลสุราษฎร์ธานี มีเตียงคนไข้ 800 เตียง
2. โรงพยาบาลค่ายวิภาวดี มีเตียงคนไข้ 30 เตียง
3. โรงพยาบาลองค์การบริหารส่วนจังหวัดสุราษฎร์ธานี ไม่มีเตียงคนไข้

4. โรงพยาบาลสำนักงานสาธารณสุขจังหวัดสุราษฎร์ธานี ไม่มีเตียงคนไข้
โรงพยาบาลเอกชน 2 แห่ง

1. โรงพยาบาลทักษิณ มีเตียงคนไข้ 180 เตียง
2. โรงพยาบาลศรีวิชัย มีเตียงคนไข้ 30 เตียง

ศูนย์บริการสาธารณสุขของเทศบาล 4 แห่ง คือ

1. ศูนย์บริการสาธารณสุขเทศบาลนครสุราษฎร์ธานี (ศูนย์ตาปี)
2. ศูนย์บริการสาธารณสุขเทศบาลนครสุราษฎร์ธานี (สวนหลวง ร.9)
3. ศูนย์บริการสาธารณสุขเทศบาลนครสุราษฎร์ธานี (ฝั่งบางไปไม้)
4. ศูนย์บริการสาธารณสุขที่ 4 (บึงขุนทะเล)

สถานีนามัย

ศูนย์สุขภาพชุมชนเครือข่ายโรงพยาบาลสุราษฎร์ธานี 3 แห่ง

1. ศูนย์สุขภาพชุมชนเมืองโพธารวาส
2. ศูนย์สุขภาพชุมชนเมืองโพหวาย
3. ศูนย์สุขภาพชุมชนเมืองตลาดดอนนอก

โรงพยาบาลส่งเสริมสุขภาพตำบล 2 แห่ง

1. โรงพยาบาลส่งเสริมสุขภาพตำบลบางกุ้ง
2. โรงพยาบาลส่งเสริมตำบลมะขามเตี้ย

คลินิกเอกชน 146 แห่ง

ตารางแสดงจำนวนสัตว์ที่ฆ่าในโรงฆ่าสัตว์ของเทศบาล

ปี พ.ศ.	สุกร	โค
2554	32,267	-
2555	31,114	-
2556	34,430	-
2557	34,760	-
2558	34,430	-

สถิติคดีอาญาของ สภ.เมืองสุราษฎร์ธานี จว.สุราษฎร์ธานี ภ.8

ระหว่าง 1 มกราคม 2558 – 31 ธันวาคม 2558

ประเภทความผิด	รับแจ้ง	จับ	จับค้างเก่า (คดี)
1. คดีอุกฉกรรจ์และสะเทือนขวัญ	17	16	5
1.1 ฆ่าผู้อื่นโดยเจตนา	11	10	3
1.2 ปล้นทรัพย์	4	4	0
1.3 ชิงทรัพย์(รวม)	2	2	2
1.4 ลักพาเรียกค่าไถ่	0	0	0
1.5 วางเพลิง	0	0	0
2. คดีชีวิต ร่างกาย และเพศ	87	72	36
2.1 ฆ่าผู้อื่นโดยเจตนา	11	10	3
2.2 ฆ่าผู้อื่นโดยไม่เจตนา	4	4	1
2.3 ทำให้ตายโดยประมาท	0	0	0
2.4 พยายามฆ่า	37	28	19
2.5 ทำร้ายร่างกาย	29	27	9
2.6 ข่มขืนกระทำชำเรา	6	3	4
3. คดีประทุษร้ายต่อทรัพย์	149	96	53
3.1 ลักทรัพย์	129	78	44
3.2 วิ่งราวทรัพย์	8	6	1
3.3 รีดเอาทรัพย์	0	0	0
3.4 กรรโชกทรัพย์	3	3	1
3.5 ชิงทรัพย์			
- ไม่บาดเจ็บ	2	2	2
3.6 ปล้นทรัพย์	4	4	0
3.7 รับของโจร	0	0	0
3.8 ทำให้เสียทรัพย์	3	3	5
4. คดีน่าสนใจ	90	40	103
4.1 โจรกรรมรถจักรยานยนต์	27	9	10
4.2 โจรกรรมรถยนต์	3	0	2
4.3 โจรกรรมโค-กระบือ	0	0	0
4.4 โจรกรรมเครื่องมือเกษตร	0	0	0
4.5 ปล้น-ชิงรถโดยสาร	0	0	0
4.6 ปล้น-ชิงรถแท็กซี่	0	0	0
4.7 ข่มขืนและฆ่า	0	0	0
4.8 ลักพาเรียกค่าไถ่	0	0	0
4.9 ฉ้อโกง	25	12	27
4.10 ยักยอก	35	19	64

	จับ(ราย)	จับ(คน)
5. คดีรัฐเป็นผู้เสียหาย	3,098	3,576
5.1 อาวุธปืน		
- อาวุธปืนธรรมดา	150	194
- อาวุธปืนสงคราม	2	3
5.2 การพนัน		
- การพนันทั่วไป	105	226
- การพนันสลากกินรวบ	9	9
5.3 ยาเสพติด	2,038	2,350
5.4 ปราบการค้าประเวณี	793	793
5.5 มีและเผยแพร่วัตถุลามก	1	1

การสังคมสงเคราะห์และสวัสดิการสังคม

เทศบาลนครสุราษฎร์ธานี ได้ให้การสงเคราะห์คนชราที่ขาดการดูแลเอาใจใส่ เด็กอนาถา ไร้ที่พึ่ง เด็กจรจัด เด็กกำพร้า ประชาชนที่ยากไร้ ตลอดจนถึงประชาชนที่ประสบภัยธรรมชาติ อัคคีภัย โดยให้ความช่วยเหลือในการจัดหาสิ่งของที่มีความจำเป็นแก่การดำรงชีพ อุปกรณ์เพื่อบรรเทาทุกข์ เครื่องอุปโภคบริโภคต่าง ๆ และให้การบริการด้านสาธารณสุขขั้นพื้นฐานแก่ประชาชนในชุมชนที่เทศบาลได้จัดตั้งเป็นกลุ่มชุมชนจำนวน 70 ชุมชน ดังนี้

1. ชุมชนบ้านบางทอง	มีพื้นที่	2.19 ตร.กม.	
	จำนวนประชากร	592 คน	แยกเป็น
	ชาย	299 คน	
	หญิง	293 คน	
	จำนวนครัวเรือน	326 ครัวเรือน	
การประกอบอาชีพ	ส่วนใหญ่ประกอบอาชีพ เกษตรกรรม ประมง		
2. ชุมชนคลองฉนาก	มีพื้นที่	2.30 ตร.กม.	
	จำนวนประชากร	307 คน	แยกเป็น
	ชาย	154 คน	
	หญิง	153 คน	
	จำนวนครัวเรือน	74 ครัวเรือน	
การประกอบอาชีพ	ส่วนใหญ่ประกอบอาชีพ ประมง		
3. ชุมชนฝั่งบางใบไม้	มีพื้นที่	0.81 ตร.กม.	
	จำนวนประชากร	1,249 คน	แยกเป็น
	ชาย	627 คน	
	หญิง	622 คน	
	จำนวนครัวเรือน	200 ครัวเรือน	
การประกอบอาชีพ	ส่วนใหญ่ประกอบอาชีพ รับจ้าง ประมง		
4. ชุมชนบ้านบางหลา	มีพื้นที่	2.32 ตร.กม.	
	จำนวนประชากร	1,903 คน	แยกเป็น
	ชาย	979 คน	
	หญิง	924 คน	
	จำนวนครัวเรือน	267 ครัวเรือน	
การประกอบอาชีพ	ส่วนใหญ่ประกอบอาชีพ ประมง ค้าขาย		
5. ชุมชนหัวแหลมพัฒนา	มีพื้นที่	0.82 ตร.กม.	
	จำนวนประชากร	476 คน	แยกเป็น
	ชาย	233 คน	
	หญิง	243 คน	
	จำนวนครัวเรือน	140 ครัวเรือน	
การประกอบอาชีพ	ส่วนใหญ่ประกอบอาชีพ ค้าขาย รับจ้าง ประมง		
6. ชุมชนหาดตายวง	มีพื้นที่	0.82 ตร.กม.	

	จำนวนประชากร	751 คน	
	ชาย	336 คน	
	หญิง	415 คน	
	จำนวนครัวเรือน	132 ครัวเรือน	
การประกอบอาชีพ	ส่วนใหญ่ประกอบอาชีพ	ค้าขาย	ประมง สวนมะพร้าว
7. ชุมชนบางกุ้ง 1	มีพื้นที่	0.73	ตร.กม.
	จำนวนประชากร	1,525 คน	แยกเป็น
	ชาย	737 คน	
	หญิง	788 คน	
	จำนวนครัวเรือน	765	ครัวเรือน
การประกอบอาชีพ	ส่วนใหญ่ประกอบอาชีพ	รับจ้าง	ธุรกิจส่วนตัว
8. ชุมชนบางกุ้ง 2	มีพื้นที่	0.36	ตร.กม.
	จำนวนประชากร	672 คน	แยกเป็น
	ชาย	220 คน	
	หญิง	352 คน	
	จำนวนครัวเรือน	399	ครัวเรือน
การประกอบอาชีพ	ส่วนใหญ่ประกอบอาชีพ	รับจ้างทั่วไป	ธุรกิจส่วนตัว
9. ชุมชนบางกุ้ง 3	มีพื้นที่	1.99	ตร.กม.
	จำนวนประชากร	844 คน	
	ชาย	354 คน	
	หญิง	490 คน	
	จำนวนครัวเรือน	857	ครัวเรือน
การประกอบอาชีพ	ส่วนใหญ่ประกอบอาชีพ	รับจ้าง	ค้าขาย
10. ชุมชนอ้อมค่ายวิภาวดีรังสิต	มีพื้นที่	1.92	ตร.กม.
	จำนวนประชากร	2,286 คน	แยกเป็น
	ชาย	1,168 คน	
	หญิง	1,118 คน	
	จำนวนครัวเรือน	871	ครัวเรือน
การประกอบอาชีพ	ส่วนใหญ่ประกอบอาชีพ	รับราชการ	รับจ้าง
11. ชุมชนเคหะชุมชนฯ	มีพื้นที่	0.80	ตร.กม.
	จำนวนประชากร	1,939 คน	แยกเป็น
	ชาย	986 คน	
	หญิง	953 คน	
	จำนวนครัวเรือน	1,109	ครัวเรือน
การประกอบอาชีพ	ส่วนใหญ่ประกอบอาชีพ	ค้าขาย	รับจ้าง
12. ชุมชนหนองบัว	มีพื้นที่	1.13	ตร.กม.
	จำนวนประชากร	4,435 คน	แยกเป็น

	ชาย	2,179 คน	
	หญิง	2,256 คน	
	จำนวนครัวเรือน	2,181 ครัวเรือน	
การประกอบอาชีพ	ส่วนใหญ่ประกอบอาชีพ	ค้าขาย รับจ้าง	
13. ชุมชนวัดกลางใหม่	มีพื้นที่	1.44 ตร.กม.	
	จำนวนประชากร	2,086 คน	
	ชาย	962 คน	
	หญิง	1,124 คน	
	จำนวนครัวเรือน	1,289 ครัวเรือน	
การประกอบอาชีพ	ส่วนใหญ่ประกอบอาชีพ	ค้าขาย รับจ้าง	
14. ชุมชนบ้านบางใหญ่	มีพื้นที่	3.07 ตร.กม.	
	จำนวนประชากร	1,954 คน	แยกเป็น
	ชาย	930 คน	
	หญิง	1,024 คน	
	จำนวนครัวเรือน	1,852 ครัวเรือน	
การประกอบอาชีพ	ส่วนใหญ่ประกอบอาชีพ	เกษตรกร ค้าขาย รับจ้าง	
15. ชุมชนในลีก	มีพื้นที่	1.27 ตร.กม.	
	จำนวนประชากร	4,607 คน	แยกเป็น
	ชาย	2,341 คน	
	หญิง	2,266 คน	
	จำนวนครัวเรือน	1,909 ครัวเรือน	
การประกอบอาชีพ	ส่วนใหญ่ประกอบอาชีพ	ค้าขาย รับจ้าง	
16. ชุมชนวัดโพธาवास	มีพื้นที่	0.68 ตร.กม.	
	จำนวนประชากร	2,008 คน	แยกเป็น
	ชาย	922 คน	
	หญิง	1,086 คน	
	จำนวนครัวเรือน	1,475 ครัวเรือน	
การประกอบอาชีพ	ส่วนใหญ่ประกอบอาชีพ	ค้าขาย รับจ้าง	
17. ชุมชนบึงขุนทะเล	มีพื้นที่	3.16 ตร.กม.	
	จำนวนประชากร	5,322 คน	แยกเป็น
	ชาย	2,934 คน	
	หญิง	2,388 คน	
	จำนวนครัวเรือน	3,862 ครัวเรือน	
การประกอบอาชีพ	ส่วนใหญ่ประกอบอาชีพ	รับจ้าง ประมง	
18. ชุมชนเสรีพล	มีพื้นที่	0.31 ตร.กม.	
	จำนวนประชากร	1,385 คน	แยกเป็น

	ชาย	670 คน	
	หญิง	715 คน	
	จำนวนครัวเรือน	724 ครัวเรือน	
การประกอบอาชีพ	ส่วนใหญ่ประกอบอาชีพ	ค้าขาย รับจ้าง	
19. ชุมชนโพทหาย	มีพื้นที่	3.15 ตร.กม.	
	จำนวนประชากร	10,768 คน	แยกเป็น
	ชาย	5,053 คน	
	หญิง	5,715 คน	
	จำนวนครัวเรือน	4,827 ครัวเรือน	
การประกอบอาชีพ	ส่วนใหญ่ประกอบอาชีพ	ค้าขาย รับจ้าง	
20. ชุมชนตลาดล่าง	มีพื้นที่	0.78 ตร.กม.	
	จำนวนประชากร	2,318 คน	แยกเป็น
	ชาย	1,151 คน	
	หญิง	1,167 คน	
	จำนวนครัวเรือน	1,250 ครัวเรือน	
การประกอบอาชีพ	ส่วนใหญ่ประกอบอาชีพ	ค้าขาย รับจ้าง	
21. ชุมชนหน้าด่าน	มีพื้นที่	0.75 ตร.กม.	
	จำนวนประชากร	3,220 คน	แยกเป็น
	ชาย	1,605 คน	
	หญิง	1,615 คน	
	จำนวนครัวเรือน	1,289 ครัวเรือน	
การประกอบอาชีพ	ส่วนใหญ่ประกอบอาชีพ	รับราชการ รับจ้าง	
22. ชุมชนพงเพชรพัฒนา	มีพื้นที่	0.32 ตร.กม.	
	จำนวนประชากร	1,986 คน	แยกเป็น
	ชาย	889 คน	
	หญิง	1,097 คน	
	จำนวนครัวเรือน	1,070 ครัวเรือน	
การประกอบอาชีพ	ส่วนใหญ่ประกอบอาชีพ	ค้าขาย รับจ้าง	
23. ชุมชนราษฎร์บำรุง-ดอนนก	มีพื้นที่	0.82 ตร.กม.	
	จำนวนประชากร	1,490 คน	แยกเป็น
	ชาย	765 คน	
	หญิง	725 คน	
	จำนวนครัวเรือน	941 ครัวเรือน	
การประกอบอาชีพ	ส่วนใหญ่ประกอบอาชีพ	รับราชการ รับจ้าง	
24. ชุมชนหลังคลัง	มีพื้นที่	1.60 ตร.กม.	
	จำนวนประชากร	530 คน	แยกเป็น

	ชาย	252 คน	
	หญิง	278 คน	
	จำนวนครัวเรือน	331 ครัวเรือน	
การประกอบอาชีพ	ส่วนใหญ่ประกอบอาชีพ	เกษตรกรรม	ประมง
25. ชุมชนวัดท่าทอง	มีพื้นที่	2.10 ตร.กม.	
	จำนวนประชากร	750 คน	แยกเป็น
	ชาย	344 คน	
	หญิง	406 คน	
	จำนวนครัวเรือน	440 ครัวเรือน	
การประกอบอาชีพ	ส่วนใหญ่ประกอบอาชีพ	ประมง	ธุรกิจส่วนตัว
26. ชุมชนศรีธานี-ยางงาม	มีพื้นที่	1.12 ตร.กม.	
	จำนวนประชากร	2,623 คน	แยกเป็น
	ชาย	1,286 คน	
	หญิง	1,337 คน	
	จำนวนครัวเรือน	1,806 ครัวเรือน	
การประกอบอาชีพ	ส่วนใหญ่ประกอบอาชีพ	รับจ้าง	ธุรกิจส่วนตัว
27. ชุมชนสันติสุข	มีพื้นที่	3.19 ตร.กม.	
	จำนวนประชากร	1,400 คน	แยกเป็น
	ชาย	709 คน	
	หญิง	691 คน	
	จำนวนครัวเรือน	685 ครัวเรือน	
การประกอบอาชีพ	ส่วนใหญ่ประกอบอาชีพ		
28. ชุมชนตลาดท่าเรือ	มีพื้นที่	0.22 ตร.กม.	
	จำนวนประชากร	1,083 คน	แยกเป็น
	ชาย	527 คน	
	หญิง	556 คน	
	จำนวนครัวเรือน	862 ครัวเรือน	
การประกอบอาชีพ	ส่วนใหญ่ประกอบอาชีพ	ค้าขาย	รับจ้าง
29. ชุมชนเมตตาธรรม	มีพื้นที่	0.67 ตร.กม.	
	จำนวนประชากร	3,562 คน	
	ชาย	1,832 คน	
	หญิง	1,730 คน	
	จำนวนครัวเรือน	2,892 ครัวเรือน	
การประกอบอาชีพ	ส่วนใหญ่ประกอบอาชีพ	เกษตรกร	รับราชการ
30. ชุมชนเสรีไท	มีพื้นที่	0.38 ตร.กม.	
	จำนวนประชากร	1,598 คน	แยกเป็น

	ชาย	873 คน	
	หญิง	725 คน	
	จำนวนครัวเรือน	1,285 ครัวเรือน	
การประกอบอาชีพ	ส่วนใหญ่ประกอบอาชีพ	เกษตรกรรม ประมง	
31. ชุมชนวัดหน้าเมือง	มีพื้นที่	0.50 ตร.กม.	
	จำนวนประชากร	1,786 คน	
	ชาย	819 คน	
	หญิง	967 คน	
	จำนวนครัวเรือน	1,287 ครัวเรือน	
การประกอบอาชีพ	ส่วนใหญ่ประกอบอาชีพ	ธุรกิจส่วนตัว รับจ้าง	
32. ชุมชนกรมทหารราบที่ 25	มีพื้นที่	0.83 ตร.กม.	
	จำนวนประชากร	626 คน	แยกเป็น
	ชาย	335 คน	
	หญิง	291 คน	
	จำนวนครัวเรือน	221 ครัวเรือน	
การประกอบอาชีพ	ส่วนใหญ่ประกอบอาชีพ	รับราชการ	
33. ชุมชนจังหวัดทหารบกสุราษฎร์ธานี	มีพื้นที่	0.94 ตร.กม.	
	จำนวนประชากร	863 คน	แยกเป็น
	ชาย	636 คน	
	หญิง	227 คน	
	จำนวนครัวเรือน	301 ครัวเรือน	
การประกอบอาชีพ	ส่วนใหญ่ประกอบอาชีพ	รับราชการ	
34. ชุมชนค่ายวิภาวดีรังสิต	มีพื้นที่	0.85 ตร.กม.	
	จำนวนประชากร	443 คน	
	ชาย	232 คน	
	หญิง	211 คน	
	จำนวนครัวเรือน	223 ครัวเรือน	
การประกอบอาชีพ	ส่วนใหญ่ประกอบอาชีพ	รับราชการ	
35. ชุมชน ร.25 พัน 3	มีพื้นที่	0.88 ตร.กม.	
	จำนวนประชากร	798 คน	แยกเป็น
	ชาย	390 คน	
	หญิง	408 คน	
	จำนวนครัวเรือน	275 ครัวเรือน	
การประกอบอาชีพ	ส่วนใหญ่ประกอบอาชีพ	รับราชการ	
36. ชุมชนปากน้ำ	มีพื้นที่	2.11 ตร.กม.	
	จำนวนประชากร	1,106 คน	แยกเป็น

	ชาย	572 คน	
	หญิง	534 คน	
	จำนวนครัวเรือน	552 ครัวเรือน	
การประกอบอาชีพ	ส่วนใหญ่ประกอบอาชีพ	ทำสวน ประมง	
37. ชุมชนเทศบาล	มีพื้นที่	0.63 ตร.กม.	
	จำนวนประชากร	535 คน	แยกเป็น
	ชาย	240 คน	
	หญิง	295 คน	
	จำนวนครัวเรือน	263 ครัวเรือน	
การประกอบอาชีพ	ส่วนใหญ่ประกอบอาชีพ	ค้าขาย ธุรกิจส่วนตัว	
38. ชุมชนนาเนียน	มีพื้นที่	0.85 ตร.กม.	
	จำนวนประชากร	4,224 คน	แยกเป็น
	ชาย	1,966 คน	
	หญิง	2,258 คน	
	จำนวนครัวเรือน	1,788 ครัวเรือน	
การประกอบอาชีพ	ส่วนใหญ่ประกอบอาชีพ	ธุรกิจส่วนตัว รับจ้าง	
39. ชุมชนราษฎร์อุทิศ	มีพื้นที่	0.98 ตร.กม.	
	จำนวนประชากร	4,200 คน	แยกเป็น
	ชาย	1,952 คน	
	หญิง	2,248 คน	
	จำนวนครัวเรือน	1,760 ครัวเรือน	
การประกอบอาชีพ	ส่วนใหญ่ประกอบอาชีพ	ค้าขาย รับจ้าง	
40. ชุมชนท่าแขก	มีพื้นที่	0.82 ตร.กม.	
	จำนวนประชากร	1,212 คน	
	ชาย	526 คน	
	หญิง	686 คน	
	จำนวนครัวเรือน	722 ครัวเรือน	
การประกอบอาชีพ	ส่วนใหญ่ประกอบอาชีพ	ธุรกิจส่วนตัว รับจ้าง	
41. ชุมชนหน้าสนามกีฬา	มีพื้นที่	0.36 ตร.กม.	
	จำนวนประชากร	1,154 คน	แยกเป็น
	ชาย	548 คน	
	หญิง	606 คน	
	จำนวนครัวเรือน	715 ครัวเรือน	
การประกอบอาชีพ	ส่วนใหญ่ประกอบอาชีพ	เกษตรกร ค้าขาย	
42. ชุมชนสิริสุข	มีพื้นที่	0.80 ตร.กม.	
	จำนวนประชากร	1,128 คน	แยกเป็น

	ชาย	539 คน	
	หญิง	589 คน	
	จำนวนครัวเรือน	794 ครัวเรือน	
การประกอบอาชีพ	ส่วนใหญ่ประกอบอาชีพ	เกษตรกร	รับจ้าง
43. ชุมชนตาปี	มีพื้นที่	0.53 ตร.กม.	
	จำนวนประชากร	1,409 คน	แยกเป็น
	ชาย	654 คน	
	หญิง	755 คน	
	จำนวนครัวเรือน	1,022 ครัวเรือน	
การประกอบอาชีพ	ส่วนใหญ่ประกอบอาชีพ	ค้าขาย	รับจ้าง
44. ชุมชนวัดไทร	มีพื้นที่	0.14 ตร.กม.	
	จำนวนประชากร	1,016 คน	แยกเป็น
	ชาย	292 คน	
	หญิง	724 คน	
	จำนวนครัวเรือน	434 ครัวเรือน	
การประกอบอาชีพ	ส่วนใหญ่ประกอบอาชีพ	ค้าขาย	ธุรกิจส่วนตัว
45. ชุมชนสหกรณ์ครู	มีพื้นที่	0.32 ตร.กม.	
	จำนวนประชากร	1,141 คน	แยกเป็น
	ชาย	396 คน	
	หญิง	745 คน	
	จำนวนครัวเรือน	634 ครัวเรือน	
การประกอบอาชีพ	ส่วนใหญ่ประกอบอาชีพ	รับจ้าง	ค้าขาย
46. ชุมชนเสาวลักษณ์	มีพื้นที่	0.83 ตร.กม.	
	จำนวนประชากร	1,355 คน	แยกเป็น
	ชาย	641 คน	
	หญิง	714 คน	
	จำนวนครัวเรือน	724 ครัวเรือน	
การประกอบอาชีพ	ส่วนใหญ่ประกอบอาชีพ	ธุรกิจส่วนตัว	รับจ้าง
47. ชุมชนตลาดหน้าศูนย์สร้างทาง	มีพื้นที่	0.55 ตร.กม.	
	จำนวนประชากร	1,382 คน	แยกเป็น
	ชาย	547 คน	
	หญิง	835 คน	
	จำนวนครัวเรือน	632 ครัวเรือน	
การประกอบอาชีพ	ส่วนใหญ่ประกอบอาชีพ	เกษตรกร	รับราชการ
48. ชุมชนบ้านบางกุ้ง	มีพื้นที่	0.35 ตร.กม.	
	จำนวนประชากร	520 คน	แยกเป็น

	ชาย	212 คน	
	หญิง	308 คน	
	จำนวนครัวเรือน	356 ครัวเรือน	
การประกอบอาชีพ	ส่วนใหญ่ประกอบอาชีพ	ประมง	รับจ้างทั่วไป ทำสวน
49. ชุมชนไทยสมุทร	มีพื้นที่	0.25 ตร.กม.	
	จำนวนประชากร	412 คน	แยกเป็น
	ชาย	161 คน	
	หญิง	251 คน	
	จำนวนครัวเรือน	281 ครัวเรือน	
การประกอบอาชีพ	ส่วนใหญ่ประกอบอาชีพ	รับจ้างทั่วไป	ธุรกิจส่วนตัว
50. ชุมชนเปี่ยมสุข	มีพื้นที่	1.60 ตร.กม.	
	จำนวนประชากร	1,566 คน	แยกเป็น
	ชาย	784 คน	
	หญิง	782 คน	
	จำนวนครัวเรือน	575 ครัวเรือน	
การประกอบอาชีพ	ส่วนใหญ่ประกอบอาชีพ	ธุรกิจส่วนตัว	รับจ้าง
51. ชุมชนกาญจนวิถีสวมใจ	มีพื้นที่	1.35 ตร.กม.	
	จำนวนประชากร	840 คน	แยกเป็น
	ชาย	362 คน	
	หญิง	478 คน	
	จำนวนครัวเรือน	408 ครัวเรือน	
การประกอบอาชีพ	ส่วนใหญ่ประกอบอาชีพ	เกษตรกร	ค้าขาย
52. ชุมชนหน้าค่าย อส.	มีพื้นที่	1.08 ตร.กม.	
	จำนวนประชากร	3,546 คน	แยกเป็น
	ชาย	1,746 คน	
	หญิง	1,800 คน	
	จำนวนครัวเรือน	1,841 ครัวเรือน	
การประกอบอาชีพ	ส่วนใหญ่ประกอบอาชีพ	รับจ้าง	ค้าขาย
53. ชุมชนลูกเสือ-การุณราษฎร์	มีพื้นที่	0.34 ตร.กม.	
	จำนวนประชากร	1,404 คน	แยกเป็น
	ชาย	641 คน	
	หญิง	763 คน	
	จำนวนครัวเรือน	765 ครัวเรือน	
การประกอบอาชีพ	ส่วนใหญ่ประกอบอาชีพ	ธุรกิจส่วนตัว	รับจ้าง
54. ชุมชนตลาดดอนนก	มีพื้นที่	0.32 ตร.กม.	
	จำนวนประชากร	1,330 คน	

	ชาย	651 คน	
	หญิง	679 คน	
	จำนวนครัวเรือน	700 ครัวเรือน	
การประกอบอาชีพ	ส่วนใหญ่ประกอบอาชีพ	รับจ้าง ธุรกิจส่วนตัว	
55. ชุมชนเสม็ดเรียง	มีพื้นที่	0.45 ตร.กม.	
	จำนวนประชากร	3,192 คน	แยกเป็น
	ชาย	1,705 คน	
	หญิง	1,487 คน	
	จำนวนครัวเรือน	1,322 ครัวเรือน	
การประกอบอาชีพ	ส่วนใหญ่ประกอบอาชีพ	เกษตรกร รับจ้าง	
56. ชุมชนหน้าศาลากลาง	มีพื้นที่	0.50 ตร.กม.	
	จำนวนประชากร	747 คน	แยกเป็น
	ชาย	341 คน	
	หญิง	406 คน	
	จำนวนครัวเรือน	423 ครัวเรือน	
การประกอบอาชีพ	ส่วนใหญ่ประกอบอาชีพ	ค้าขาย รับจ้าง	
57. ชุมชนหลังอาชีวะ	มีพื้นที่	0.69 ตร.กม.	
	จำนวนประชากร	595 คน	แยกเป็น
	ชาย	272 คน	
	หญิง	323 คน	
	จำนวนครัวเรือน	298 ครัวเรือน	
การประกอบอาชีพ	ส่วนใหญ่ประกอบอาชีพ	รับจ้าง ค้าขาย	
58. ชุมชนตลาดเกษตร 2	มีพื้นที่	0.61 ตร.กม.	
	จำนวนประชากร	630 คน	แยกเป็น
	ชาย	286 คน	
	หญิง	344 คน	
	จำนวนครัวเรือน	360 ครัวเรือน	
การประกอบอาชีพ	ส่วนใหญ่ประกอบอาชีพ	ค้าขาย ธุรกิจส่วนตัว	
59. ชุมชนศรีธานี	มีพื้นที่	0.67 ตร.กม.	
	จำนวนประชากร	1,569 คน	
	ชาย	647 คน	
	หญิง	922 คน	
	จำนวนครัวเรือน	885 ครัวเรือน	
การประกอบอาชีพ	ส่วนใหญ่ประกอบอาชีพ	รับจ้าง ค้าขาย	
60. ชุมชนเพชรวิลล่า	มีพื้นที่	0.32 ตร.กม.	
	จำนวนประชากร	1,309 คน	แยกเป็น

	ชาย	602 คน	
	หญิง	707 คน	
	จำนวนครัวเรือน	803 ครัวเรือน	
การประกอบอาชีพ	ส่วนใหญ่ประกอบอาชีพ	ค้าขาย	ธุรกิจส่วนตัว
61. ชุมชนท่ากูป	มีพื้นที่	0.25 ตร.กม.	
	จำนวนประชากร	571 คน	แยกเป็น
	ชาย	203 คน	
	หญิง	368 คน	
	จำนวนครัวเรือน	203 ครัวเรือน	
การประกอบอาชีพ	ส่วนใหญ่ประกอบอาชีพ	รับราชการ	ธุรกิจส่วนตัว
62. ชุมชนศรีวิชัย	มีพื้นที่	0.43 ตร.กม.	
	จำนวนประชากร	1,513 คน	แยกเป็น
	ชาย	680 คน	
	หญิง	833 คน	
	จำนวนครัวเรือน	899 ครัวเรือน	
การประกอบอาชีพ	ส่วนใหญ่ประกอบอาชีพ	ค้าขาย	ธุรกิจส่วนตัว
63. ชุมชนย่านยาว	มีพื้นที่	1.11 ตร.กม.	
	จำนวนประชากร	3,703 คน	
	ชาย	1,591 คน	
	หญิง	2,112 คน	
	จำนวนครัวเรือน	1,585 ครัวเรือน	
การประกอบอาชีพ	ส่วนใหญ่ประกอบอาชีพ	ค้าขาย	รับจ้าง
64. ชุมชนทุ่งน้อย	มีพื้นที่	1.20 ตร.กม.	
	จำนวนประชากร	4,498 คน	แยกเป็น
	ชาย	2,061 คน	
	หญิง	2,437 คน	
	จำนวนครัวเรือน	2,145 ครัวเรือน	
การประกอบอาชีพ	ส่วนใหญ่ประกอบอาชีพ	ค้าขาย	รับจ้าง
65. ชุมชนรวมเพชรสามัคคี	มีพื้นที่	0.28 ตร.กม.	
	จำนวนประชากร	2,660 คน	
	ชาย	1,336 คน	
	หญิง	1,324 คน	
	จำนวนครัวเรือน	1,143 ครัวเรือน	
การประกอบอาชีพ	ส่วนใหญ่ประกอบอาชีพ	รับจ้าง	ค้าขาย
66. ชุมชนวังเพชร	มีพื้นที่	0.31 ตร.กม.	
	จำนวนประชากร	2,485 คน	แยกเป็น

	ชาย	1,032 คน	
	หญิง	1,453 คน	
	จำนวนครัวเรือน	1,198 ครัวเรือน	
การประกอบอาชีพ	ส่วนใหญ่ประกอบอาชีพ	รับราชการ	ค้าขาย
67. ชุมชนตลาดใหม่-ดอนนก	มีพื้นที่	0.65 ตร.กม.	
	จำนวนประชากร	1,460 คน	แยกเป็น
	ชาย	682 คน	
	หญิง	778 คน	
	จำนวนครัวเรือน	864 ครัวเรือน	
การประกอบอาชีพ	ส่วนใหญ่ประกอบอาชีพ	รับราชการ	รับจ้าง
68. ชุมชนดงตาล	มีพื้นที่	0.42 ตร.กม.	
	จำนวนประชากร	1,948 คน	แยกเป็น
	ชาย	781 คน	
	หญิง	1,167 คน	
	จำนวนครัวเรือน	1,331 ครัวเรือน	
การประกอบอาชีพ	ส่วนใหญ่ประกอบอาชีพ	รับจ้าง	ธุรกิจส่วนตัว
69. ชุมชนแหลมทราย	มีพื้นที่	0.86 ตร.กม.	
	จำนวนประชากร	1,556 คน	แยกเป็น
	ชาย	581 คน	
	หญิง	975 คน	
	จำนวนครัวเรือน	908 ครัวเรือน	
การประกอบอาชีพ	ส่วนใหญ่ประกอบอาชีพ		
70. ชุมชนมะขามเตี้ย	มีพื้นที่	0.55 ตร.กม.	
	จำนวนประชากร	1,022 คน	แยกเป็น
	ชาย	412 คน	
	หญิง	610 คน	
	จำนวนครัวเรือน	521 ครัวเรือน	
การประกอบอาชีพ	ส่วนใหญ่ประกอบอาชีพ	ธุรกิจส่วนตัว	รับราชการ

ระบบบริการพื้นฐาน

การคมนาคมขนส่ง การไฟฟ้า การประปา โทรศัพท์

การไฟฟ้า

ในเขตเทศบาลนครสุราษฎร์ธานีอยู่ในความรับผิดชอบของการไฟฟ้าส่วนภูมิภาคจังหวัดสุราษฎร์ธานี โดยมีจำนวนครัวเรือนที่มีไฟฟ้าใช้ 78,864 ครัวเรือน ซึ่งเทศบาลจะรับผิดชอบเฉพาะการขยายเขตการติดตั้งซ่อม ตลอดจนอุปกรณ์เพื่อบริการแสงสว่างตามถนน ตรอก ซอย ซึ่งเป็นไฟฟ้าสาธารณะเท่านั้น

การประปา

การให้บริการน้ำประปาในเขตเทศบาลนครสุราษฎร์ธานี ดำเนินการโดยการประปาส่วนภูมิภาคสาขาสุราษฎร์ธานี โดยผลิตน้ำประปาได้จำนวน 82,800 ลูกบาศก์เมตร/วัน จำนวนครัวเรือนที่ใช้น้ำประปา 71,107 ครัวเรือน น้ำประปาที่ใช้ 80,264 ลูกบาศก์เมตร/วัน

การสื่อสาร

จำนวนโทรศัพท์ส่วนบุคคล 10,892 เลขหมาย

จำนวนโทรศัพท์สาธารณะ. 1,035 เลขหมาย

ระบบเศรษฐกิจ

การเกษตร การประมง การปศุสัตว์ การบริการ การท่องเที่ยว อุตสาหกรรม การพาณิชย์และกลุ่มอาชีพ แรงงาน

สภาพเศรษฐกิจ

โครงสร้างเศรษฐกิจของจังหวัดสุราษฎร์ธานี มีแนวโน้มที่จะกระจายสาขาการผลิตและปรับตัวเข้าสู่การผลิตภาคอุตสาหกรรมและบริการมากขึ้น โดยเฉพาะความอุดมสมบูรณ์ของผลผลิตทางการเกษตร ประมงและแร่ธาตุต่างๆ ที่เป็นวัตถุดิบสำคัญของการพัฒนาอุตสาหกรรม ความได้เปรียบของโครงข่ายคมนาคมขนส่ง ระบบสาธารณูปโภค สาธารณูปการต่าง ๆ ตลอดจนบริการสนับสนุนอื่น ๆ ที่มีอยู่แล้วระดับหนึ่งและมีแผนงานจะขยายบริการเพิ่มขึ้นจะสนับสนุนโอกาสการพัฒนาจังหวัดสุราษฎร์ธานี ให้เป็นศูนย์กลางอุตสาหกรรม การค้า การท่องเที่ยว และการคมนาคมขนส่งของภาคใต้ตอนบนที่จะช่วยกระจายความเจริญไปสู่ภูมิภาคและชนบทได้ต่อไป

การพาณิชย์กรรมและบริการในเขตเทศบาลมีสถานประกอบการ ดังนี้

- สถานีบริการน้ำมัน 30 แห่ง
- ศูนย์การค้า/ห้างสรรพสินค้า 8 แห่ง
- ตลาดสด 11 แห่ง
- สถานชานูบาล 1 แห่ง
- โรงฆ่าสัตว์ 1 แห่ง
- โรงแรม 70 แห่ง
- ธนาคาร 47 แห่ง
- โรงภาพยนตร์ 3 แห่ง
- สถานที่จำหน่ายอาหารตาม พ.ร.บ. สาธารณสุข 1,258 แห่ง

ด้านโครงสร้างพื้นฐานในเขตเทศบาลนครสุราษฎร์ธานี

- สะพานลอยคอนกรีตเสริมเหล็กข้ามถนน	จำนวน	7	แห่ง
- ทางม้าลาย	จำนวน	125	แห่ง
- สามแยกไฟแดง	จำนวน	8	แห่ง
- สี่แยกไฟแดง	จำนวน	15	แห่ง
- ถนนในเขตเทศบาล	จำนวน	1,250	สาย

ตารางแสดงสภาพถนนในเขตเทศบาล

ลำดับ	ประเภทถนน	จำนวนสาย	ความยาว (เมตร)	พื้นที่ (ตร.ม.)
1	หินคลุก	131	15,924	63,296
2	ลูกรัง	3	353	1,812
3	แฉับหิน	13	1,453	15,538
4	คอนกรีต	420	86,402	434,100
5	ลาดยาง	8	1,264	6,320
6	แอสฟัลท์ติกคอนกรีต	727	224,383	1,009,725

หมายเหตุ : ถนนบางสายผิวจราจรมีทั้งลาดยาง คอนกรีต หินคลุก

การใช้ประโยชน์ที่ดิน

เนื่องจากเทศบาลนครสุราษฎร์ธานี เป็นชุมชนศูนย์กลางของจังหวัดสุราษฎร์ธานี โดยเฉพาะอย่างยิ่งเป็นศูนย์กลางของสถาบันราชการ สถาบันการเงิน และสถาบันการศึกษา ดังนั้นการใช้ประโยชน์ที่ดินส่วนใหญ่จะเป็นการใช้ที่ดินเพื่ออยู่อาศัยและพาณิชยกรรม ส่วนที่เหลือจะเป็นการใช้ที่ดินเพื่ออุตสาหกรรมสถานศึกษา สถานที่ราชการ เกษตรกรรม และอื่น ๆ โดยมีลักษณะการใช้ที่ดิน ดังนี้

ประเภทการใช้ที่ดิน	พื้นที่ (ไร่)	ร้อยละ
พื้นที่พักอาศัย	13,934.95	32.33
พื้นที่พาณิชยกรรม	6,977	16.19
พื้นที่หน่วยงานของรัฐ	736.66	1.70
สวนสาธารณะ/นันทนาการ	1,287.83	2.99
พื้นที่เกษตรกรรม	8,170.29	18.96
พื้นที่สถานศึกษา	252.91	0.58
พื้นที่อื่น ๆ	11,746.61	27.25
รวม	43,106.25	100.00

หมายเหตุ : ขณะนี้เทศบาลนครสุราษฎร์ธานีร่วมกับองค์กรปกครองส่วนท้องถิ่นในเขตอำเภอเมืองสุราษฎร์ธานี ได้จัดจ้างบริษัท ที่ปรึกษาดำเนินการปรับปรุงผังเมืองรวมอยู่

จำนวนวัสดุ-อุปกรณ์ในการเก็บขนขยะของเทศบาล

ที่	ชนิด/ประเภท	จำนวนคัน	หมายเหตุ
1	รถดูดฝุ่น	1 คัน	
2	รถเก็บขยะ	28 คัน	

3	รถบรรทุกขยะ	3 คัน	
4	รถบรรทุกขยะคอนเทนเนอร์	2 คัน	
5	รถสุขาเคลื่อนที่	2 คัน	
6	รถตัดหญ้าไหล่ทาง	1 คัน	
7	รถชุด-ตัด หน้าหลัง (JCB)	3 คัน	
8	รถบรรทุกน้ำ	4 คัน	
9	รถอัดคัดแยกขยะ	2 คัน	
10	รถบรรทุกติดตั้งไฮโดรลิก	1 คัน	

ศาสนา ประเพณี วัฒนธรรม

ศาสนาและวัฒนธรรม

- วัดในเขตเทศบาล มีจำนวน 15 วัด
- มัสยิดในเขตเทศบาล มีจำนวน 3 แห่ง
- ที่ประกอบพิธีทางศาสนาคริสต์ในเขตเทศบาล มีจำนวน 8 แห่ง

ประเพณีท้องถิ่นที่สำคัญ

1. ประเพณีชักพระ-ทอดผ้าป่าและแข่งเรือยาวฯ เดือนตุลาคม

กิจกรรม 1. กิจกรรมด้านศาสนพิธี

- สมโภชรถพนมพระและเรือพนมพระ ตลอดระยะเวลา 4 วัน
- การถวายภัตตาหารพระภิกษุ-สามเณร
- การตั้งพุ่มผ้าป่าบริเวณหน้าบ้าน อาคารสถานที่ ทั่วทุกมุมเมือง

2. กิจกรรมด้านสนับสนุน ส่งเสริมประเพณีและวัฒนธรรมท้องถิ่น

- การจัดขบวนแห่เรือพนมพระทางน้ำ จากอำเภอต่างๆ
- การจัดขบวนแห่รถพนมพระทางบกจากอำเภอต่างๆ ทั่วทั้งจังหวัดสุราษฎร์ธานี และจังหวัดใกล้เคียง
- การจัดขบวนเรือวิถีชีวิตของคนในท้องถิ่น
- การจัดพุ่มเมือง และถนนพุ่มผ้าป่า
- การประกวดพุ่มผ้าป่าประเภทประชาชนทั่วไป สถาบัน และชิงถ้วยพระราชทาน
- การประกวดขบวนแห่รถพนมพระ
- การประกวดรถพนมพระชิงถ้วยพระราชทาน
- การประกวดเรือพนมพระชิงถ้วยพระราชทาน
- ถนนสายวัฒนธรรม
- กิจกรรมด้านนันทนาการและการละเล่นพื้นบ้าน
- การแสดงนาฏศิลป์ของนักเรียน นักศึกษาจากสถาบันต่างๆ

สถาบัน

- การจัดแสดงนิทรรศการศิลปวัฒนธรรมของหน่วยงานทางราชการเอกชน และ

- การแสดงดนตรีลูกทุ่ง/สตริง/ภาพยนตร์กลางแปลง

3. กิจกรรมด้านการประกวดและแข่งขัน

- การแข่งขันเรือประเภทเรือยาวชิงถ้วยพระราชทาน เรือแจว เรือหางยาว และเรือที่ใช้ในชีวิตประจำวันของคนในท้องถิ่น

- การแข่งขันกรงห้วยจุก

- การประกวดเรือแต่งประเภทต่างๆ

2. ประเพณีลอยกระทง เดือนพฤศจิกายน

กิจกรรม 1. การประกวดขบวนแห่

2. การประกวดกระทง

3. การประกวดหุ่นน้อยนพมาศ

4. การประกวดภาพวาด

5. การแสดงของนักเรียน

6. จัดสถานที่ให้ประชาชนได้ลอยกระทงตามประเพณี

3. ประเพณีสงกรานต์ เดือนเมษายน

กิจกรรม 1. การถวายภัตตาหารเช้าแด่พระสงฆ์

2. พิธีทำบุญตักบาตร

3. การประกวดขบวนแห่

4. การประกวดเทพีสงกรานต์

5. การสงฆ์น้ำพระพุทธรูป พระประจำวันเกิด พระสงฆ์

6. การรดน้ำขอพรผู้ใหญ่

7. การแสดงของนักเรียน

ส่วนที่ 2 สรุปผลการพัฒนาท้องถิ่นตามแผนพัฒนาท้องถิ่น (พ.ศ. 2557-2559)

1. สรุปผลการดำเนินงานตามงบประมาณที่ได้รับ และการเบิกจ่ายงบประมาณในปีงบประมาณ พ.ศ. 2557-2559

1.1 สรุปสถานการณ์การพัฒนา การตั้งงบประมาณ การเบิกจ่ายงบประมาณ

ยุทธศาสตร์	งบประมาณ พ.ศ. 2557			งบประมาณ พ.ศ. 2558			งบประมาณ พ.ศ. 2559		
	งปม.ตามแผนพัฒนา ปีงบประมาณ 2557	งปม.ตั้งจ่าย ประจำปี	งปม.ที่เบิกจ่าย	งปม.ตามแผนพัฒนา ปีงบประมาณ 2558	งปม.ตั้งจ่าย ประจำปี	งปม.ที่เบิกจ่าย	งปม.ตามแผนพัฒนา ปีงบประมาณ 2559	งปม.ตั้งจ่าย ประจำปี	งปม.ที่เบิกจ่าย
ด้านโครงสร้างพื้นฐาน	1,246,220,600	147,142,700	91,224,017	2,213,431,000	210,097,020	46,394,656	2,012,206,100	91,895,230	36,814,437
ด้านเศรษฐกิจและการท่องเที่ยว	840,165,500	2,650,000	2,359,110	929,936,000	4,300,000	3,589,268	1,006,572,700	13,950,000	3,525,853
ด้านการจัดการทรัพยากรธรรมชาติและสิ่งแวดล้อม	1,095,900,000	2,520,000	2,262,326	274,016,000	2,587,200	2,230,861	29,217,200	10,217,200	8,174,827
ด้านการส่งเสริมคุณภาพชีวิต	320,019,400	33,087,300	110,076,664	334,428,660	119,594,500	112,316,656	376,721,820	145,751,900	128,779,891
ด้านการศึกษา ศาสนา วัฒนธรรม และประเพณีท้องถิ่น	214,755,100	85,451,260	70,867,134	405,090,810	179,753,150	113,892,613	276,535,100	167,086,479	104,829,274
ด้านการบริหารจัดการที่ดี	194,054,280	43,121,400	23,964,887	323,616,300	100,393,600	35,082,102	522,871,910	140,158,010	11,236,585
รวม	3,911,914,980	314,242,660	300,754,138	4,480,572,770	616,725,470	313,396,056	4,224,124,830	569,058,819	293,360,866

1.2 การประเมินผลการนำแผนพัฒนาท้องถิ่นไปปฏิบัติในเชิงปริมาณและเชิงคุณภาพ

ตามที่เทศบาลนครสุราษฎร์ธานี ได้ดำเนินการจัดทำแผนพัฒนาขึ้นมาเพื่อใช้เป็นเครื่องมือในการพัฒนาเทศบาลให้บรรลุเป้าหมายที่วางไว้ เกิดประสิทธิภาพสูงสุดในการแก้ไขปัญหาให้กับประชาชน ในการจัดทำแผนพัฒนานั้น จะต้องมีการติดตามและประเมินผลแผนพัฒนา ตามระเบียบกระทรวงมหาดไทยว่าด้วยการจัดทำแผนพัฒนาขององค์กรปกครองส่วนท้องถิ่น พ.ศ. 2548 แก้ไขเพิ่มเติม ฉบับที่ 2 พ.ศ. 2559 ข้อ 13 คณะกรรมการติดตามและประเมินผลแผนพัฒนา ดำเนินการติดตามและประเมินผลแผนพัฒนาเทศบาล โดยคณะกรรมการจะต้องดำเนินการกำหนดแนวทางและวิธีการในการติดตามและประเมินผลแผนพัฒนา ดำเนินการติดตามและประเมินผลแผนพัฒนา รายงานผลและเสนอความเห็นซึ่งได้จากการติดตามและประเมินผลต่อผู้บริหารท้องถิ่นเพื่อให้ผู้บริหารท้องถิ่นเสนอต่อสภาท้องถิ่น และคณะกรรมการพัฒนาท้องถิ่น พร้อมทั้งประกาศผลการติดตามและประเมินผลแผนพัฒนาให้ประชาชนในท้องถิ่นทราบในที่เปิดเผยภายในสิบห้าวันนับแต่วันรายงานผลและเสนอความเห็นดังกล่าว และต้องปิดประกาศไว้เป็นระยะเวลาไม่น้อยกว่าสามสิบวันโดยอย่างน้อยปีละสองครั้งภายในเดือนเมษายนและภายในเดือนตุลาคมของทุกปี

จากการติดตามและประเมินผลแผนพัฒนาเทศบาลนครสุราษฎร์ธานี ได้ดำเนินการทั้งเชิงปริมาณและเชิงคุณภาพ ผลการประเมิน ดังนี้

⇒ **เชิงปริมาณ**

ปีงบประมาณ พ.ศ. 2557

ยุทธศาสตร์	โครงการตามแผนพัฒนา	โครงการที่ได้รับงบประมาณ	คิดเป็นร้อยละของโครงการตามแผนพัฒนา	โครงการที่ได้ดำเนินการจริง	คิดเป็นร้อยละของโครงการที่ได้รับงบประมาณ
ด้านโครงสร้างพื้นฐาน	255	68	26.67	68	100
ด้านเศรษฐกิจและการท่องเที่ยว	18	7	38.89	7	100
ด้านการจัดการทรัพยากรธรรมชาติและสิ่งแวดล้อม	16	3	18.75	3	100
ด้านการส่งเสริมคุณภาพชีวิต	157	90	57.32	76	84.44
ด้านการศึกษา ศาสนา วัฒนธรรม และประเพณีท้องถิ่น	140	86	61.43	79	91.86
ด้านการบริหารจัดการที่ดี	69	34	49.28	27	79.41
รวม	655	288	43.97	260	90.28

ในปีงบประมาณ พ.ศ. 2557 เทศบาลนครสุราษฎร์ธานี ได้บรรจุโครงการไว้ในแผนพัฒนาสามปี (พ.ศ.2557-2559) จำนวน 655 โครงการ โดยได้รับงบประมาณ (จากทุกแหล่งงบประมาณ)ทั้งสิ้น 288 โครงการ คิดเป็นร้อยละ 43.97 ของโครงการทั้งหมด และสามารถดำเนินโครงการได้ จำนวน 260 โครงการ คิดเป็นร้อยละ 90.28 ของโครงการที่ได้รับจัดสรรงบประมาณ

ปีงบประมาณ พ.ศ. 2558

ยุทธศาสตร์	โครงการตามแผนพัฒนา	โครงการที่ได้รับงบประมาณ	คิดเป็นร้อยละของโครงการตามแผนพัฒนา	โครงการที่ได้ดำเนินการจริง	คิดเป็นร้อยละของโครงการที่ได้รับงบประมาณ
ด้านโครงสร้างพื้นฐาน	299	59	19.73	45	76.27
ด้านเศรษฐกิจและการท่องเที่ยว	17	7	41.18	4	57.14
ด้านการจัดการทรัพยากรธรรมชาติและสิ่งแวดล้อม	7	3	42.86	3	100
ด้านการส่งเสริมคุณภาพชีวิต	163	108	66.26	97	89.81
ด้านการศึกษา ศาสนา วัฒนธรรม และประเพณีท้องถิ่น	291	128	43.99	118	92.19
ด้านการบริหารจัดการที่ดี	71	27	38.03	21	77.78
รวม	776	332	42.78	288	86.75

ในปีงบประมาณ พ.ศ. 2558 เทศบาลนครสุราษฎร์ธานี ได้บรรจุโครงการไว้ในแผนพัฒนาสามปี (พ.ศ.2558-2560) จำนวน 776 โครงการ โดยได้รับงบประมาณ (จากทุกแหล่งงบประมาณ)ทั้งสิ้น 332 โครงการ คิดเป็นร้อยละ 42.78 ของโครงการทั้งหมด และสามารถดำเนินโครงการได้ จำนวน 288 โครงการ คิดเป็นร้อยละ 86.75 ของโครงการที่ได้รับจัดสรรงบประมาณ

ปีงบประมาณ พ.ศ. 2559

ยุทธศาสตร์	โครงการตามแผนพัฒนา	โครงการที่ได้รับงบประมาณ	คิดเป็นร้อยละของโครงการตามแผนพัฒนา	โครงการที่ได้ดำเนินการจริง	คิดเป็นร้อยละของโครงการที่ได้รับงบประมาณ
ด้านโครงสร้างพื้นฐาน	287	57	19.86	57	100
ด้านเศรษฐกิจและการท่องเที่ยว	15	6	40	4	66.67
ด้านการจัดการทรัพยากรธรรมชาติและสิ่งแวดล้อม	10	5	50	5	100
ด้านการส่งเสริมคุณภาพชีวิต	239	182	76.15	157	86.26
ด้านการศึกษา ศาสนา วัฒนธรรม และประเพณีท้องถิ่น	134	52	38.81	46	88.46
ด้านการบริหารจัดการที่ดี	73	35	47.95	25	71.43
รวม	758	337	44.46	294	87.24

ในปีงบประมาณ พ.ศ. 2559 เทศบาลนครสุราษฎร์ธานี ได้บรรจุโครงการไว้ในแผนพัฒนาสามปี (พ.ศ.2559-2561) จำนวน 758 โครงการ โดยได้รับงบประมาณ (จากทุกแหล่งงบประมาณ)ทั้งสิ้น 337 โครงการ คิดเป็นร้อยละ 44.46 ของโครงการทั้งหมด และสามารถดำเนินโครงการได้ จำนวน 294 โครงการ คิดเป็นร้อยละ 87.24 ของโครงการที่ได้รับจัดสรรงบประมาณ

⇒เชิงคุณภาพ

เทศบาลนครสุราษฎร์ธานี ได้ดำเนินการประเมินความพึงพอใจด้านการดำเนินงานตามยุทธศาสตร์ด้านต่าง ๆ ว่าการดำเนินการได้เกิดประสิทธิภาพประสิทธิผลสูงสุดต่อประชาชนมากน้อยแค่ไหน ซึ่งผลการประเมินดังนี้

ยุทธศาสตร์	ระดับความพึงพอใจ					
	ปีงบประมาณ 2557		ปีงบประมาณ 2558		ปีงบประมาณ 2559	
	ค่าเฉลี่ย \bar{x}	แปลผล	ค่าเฉลี่ย \bar{x}	แปลผล	ค่าเฉลี่ย \bar{x}	แปลผล
ด้านโครงสร้างพื้นฐาน	3.02	ปานกลาง	2.61	ปานกลาง	3.28	ปานกลาง
ด้านเศรษฐกิจและการท่องเที่ยว	2.89	ปานกลาง	2.83	ปานกลาง	3.11	ปานกลาง
ด้านการจัดการ ทรัพยากร ธรรมชาติและสิ่งแวดล้อม	2.80	ปานกลาง	2.84	ปานกลาง	3.02	ปานกลาง
ด้านการส่งเสริมคุณภาพชีวิต	2.97	ปานกลาง	3.01	ปานกลาง	3.36	ปานกลาง
ด้านการศึกษา ศาสนา วัฒนธรรม และประเพณีท้องถิ่น	2.96	ปานกลาง	2.95	ปานกลาง	3.43	มาก
ด้านการบริหารจัดการที่ดี	2.80	ปานกลาง	2.88	ปานกลาง	3.13	ปานกลาง
ภาพรวม	2.92	ปานกลาง	2.80	ปานกลาง	3.22	ปานกลาง

ผลการประเมินความพึงพอใจต่อผลการดำเนินงานตามยุทธศาสตร์ต่างๆ ของเทศบาลนครสุราษฎร์ธานี ประจำปีงบประมาณ พ.ศ. 2557 ค่าเฉลี่ยอยู่ในระดับปานกลาง ($\bar{x} = 2.92$) ประจำปีงบประมาณ พ.ศ. 2558 ค่าเฉลี่ยอยู่ในระดับปานกลาง ($\bar{x} = 2.80$) แต่เมื่อเปรียบเทียบกับปีงบประมาณ พ.ศ. 2557 พบว่า ค่าเฉลี่ยลดลงมา 0.12 ปีงบประมาณ พ.ศ. 2559 ค่าเฉลี่ยอยู่ในระดับปานกลาง ($\bar{x} = 3.22$) เมื่อเปรียบเทียบกับปีงบประมาณ พ.ศ. 2558 พบว่า ค่าเฉลี่ยเพิ่มขึ้น 0.42 เมื่อเปรียบผลการประเมินความพึงพอใจทั้ง 3 ปีงบประมาณพบว่า ปีงบประมาณ พ.ศ. 2559 ประชาชนมีระดับความพึงพอใจเฉลี่ยสูงกว่า ปีงบประมาณ พ.ศ. 2557 และ ปีงบประมาณ พ.ศ. 2558

2. ผลที่ได้รับจากการดำเนินงานในปีงบประมาณ พ.ศ. 2557-2559

ผลที่ได้รับหรือผลที่สำคัญ

1. ยุทธศาสตร์ด้านโครงสร้างพื้นฐาน พบว่า ในช่วงปีงบประมาณ พ.ศ.2557-2559 เทศบาลนครสุราษฎร์ธานี ได้ดำเนินการเกี่ยวกับการพัฒนาปรับปรุงระบบไฟฟ้า ระบบการจราจร ระบบระบายน้ำ และดำเนินการเกี่ยวกับการปรับปรุงภูมิทัศน์ ซึ่งการดำเนินการโครงการด้านต่าง ๆ ข้างต้น ส่งผลให้ประชาชนได้รับประโยชน์โดยตรง เช่น การมีไฟฟ้าและแสงสว่างอย่างเพียงพอ จะช่วยลดปัญหาอาชญากรรมและปัญหาอุบัติเหตุ การปรับปรุงทางจราจรและระบบท่อระบายน้ำ จะแก้ปัญหาการจราจรและลุดฝุ่นที่เกิดจากการจราจร ตลอดจนลดปัญหาน้ำท่วมขัง ท่อระบายน้ำอุดตัน และปัญหาน้ำเน่าเสียได้ เป็นต้น

2. ยุทธศาสตร์ด้านเศรษฐกิจและการท่องเที่ยว พบว่า ปีงบประมาณ พ.ศ.2557-2559 เทศบาลนครสุราษฎร์ธานี ได้จัดทำโครงการส่งเสริมและสนับสนุนให้ประชาชนโดยเฉพาะอย่างยิ่งประชาชนที่เป็นผู้ประกอบการ มีรายได้เพิ่มขึ้น พัฒนาระดับผู้ประกอบการด้านการให้บริการที่ดีกับลูกค้าประชาชน และส่งเสริมให้ประชาชนมีการใช้จ่ายใช้สอยสินค้าและท่องเที่ยวในชุมชน เช่น การเปิดตลาดถนนคนเดิน ตลาดนัดตลาดน้ำ เป็นต้น

3. ยุทธศาสตร์ด้านการจัดการทรัพยากรธรรมชาติและสิ่งแวดล้อม พบว่า ปีงบประมาณ พ.ศ. 2557-2559 เทศบาลนครสุราษฎร์ธานีมีปัญหาเกี่ยวกับขยะ ดังนั้นโครงการส่วนใหญ่จะเป็นเรื่องเกี่ยวกับการแก้ไขและส่งเสริมการจัดการขยะมูลฝอยในเขตเทศบาล ทำให้ประชาชนมีส่วนร่วมในการจัดการขยะ รู้จักวิธีการกำจัดขยะ คัดแยกขยะ มีจิตสำนึกที่ดี ส่งผลกระทบให้สามารถลดปริมาณขยะในเขตเทศบาลได้

4. ยุทธศาสตร์ด้านการส่งเสริมคุณภาพชีวิต พบว่า ปีงบประมาณ พ.ศ. 2557-2559 เทศบาลนครสุราษฎร์ธานี ได้ดำเนินโครงการเกี่ยวกับการพัฒนาระบบการให้บริการด้านสาธารณสุข ส่งเสริมสุขภาพอนามัยของเด็ก เยาวชน และประชาชน ส่งผลให้ประชาชนได้รับบริการด้านสาธารณสุขอย่างทั่วถึง สะดวก รวดเร็ว และมีประสิทธิภาพ ประชาชนปลอดภัยจากโรคระบาด มีสุขภาพอนามัยที่ดี ส่งผลให้มีคุณภาพชีวิตที่ดี

5. ยุทธศาสตร์ด้านการศึกษา ศาสนา ศิลปวัฒนธรรมและประเพณีท้องถิ่น พบว่า ปีงบประมาณ พ.ศ. 2557-2559 เทศบาลนครสุราษฎร์ธานี ดำเนินโครงการเกี่ยวกับการพัฒนาศักยภาพครูและบุคลากรทางการศึกษา สนับสนุนส่งเสริมการศึกษาแก่เด็กและเยาวชน และส่งเสริมสนับสนุนประเพณี วัฒนธรรม ซึ่งการดำเนินโครงการดังกล่าว ส่งผลให้พนักงานครูและบุคลากรทางการศึกษามีความรู้ ทักษะ เจตคติที่ดีต่อการปฏิบัติหน้าที่ ทำให้คุณภาพการศึกษาของเด็กและเยาวชนในเขตเทศบาลฯ มีมาตรฐานที่ดีขึ้น ประกอบกับวัสดุอุปกรณ์ทางการศึกษาที่ทันสมัย ส่งผลให้ผลสัมฤทธิ์ทางการศึกษาสูงขึ้น เยาวชนมีทักษะ ความรู้ ความสามารถที่หลากหลาย ทั้งนี้โครงการด้านประเพณี วัฒนธรรม ก่อให้เกิดการท่องเที่ยวของชุมชน ประชาชนมีอาชีพและรายได้ พร้อมทั้งได้ร่วมกันอนุรักษ์สืบสานประเพณีวัฒนธรรม ให้ดำรงอยู่ต่อไป

6. ยุทธศาสตร์ด้านการบริหารจัดการที่ดี พบว่า ในปีงบประมาณ พ.ศ. 2557-2559 เทศบาลนครสุราษฎร์ธานี ได้ดำเนินโครงการเพื่อเพิ่มประสิทธิภาพในการบริหารจัดการ ดังนี้ โครงการเกี่ยวกับการพัฒนาศักยภาพบุคลากร และปรับปรุงเครื่องมือเครื่องใช้สำนักงาน ทำให้บุคลากรสามารถนำความรู้ไปประยุกต์ใช้ในการปฏิบัติงาน พร้อมทั้งมีวัสดุเครื่องมือ เครื่องใช้เหมาะสมและเพียงพอ และเกิดประสิทธิภาพในการให้บริการประชาชน โครงการเกี่ยวกับการจัดทำแผนการพัฒนา ซึ่งเป็นหัวใจหลักของการบริหาร เปิดโอกาสให้ประชาชนมีส่วนร่วมในการพัฒนาเทศบาลซึ่งเป็นท้องถิ่นของตน

ผลกระทบ

จากการที่เทศบาลนครสุราษฎร์ธานี ดำเนินการโครงการต่างๆ ครอบคลุมทั้ง 6 ยุทธศาสตร์ ประกอบด้วยปรากฏการณ์ทางสังคมในปัจจุบัน ความเจริญก้าวหน้าของชุมชนเมือง ทำให้เกิดการอพยพโยกย้ายถิ่นฐานของประชากร อีกทั้ง มีประชากรแฝงเป็นจำนวนมาก จึงเกิดการเปลี่ยนแปลงทางเศรษฐกิจ สังคม และปัญหาต่างๆ เช่น ปัญหาความแออัด ของที่อยู่อาศัยและสถานที่ทำงานในเขตเมือง ปัญหาการจราจร เนื่องมาจากจำนวนประชากรหนาแน่น มีการเดินทางเคลื่อนย้ายไปยังสถานที่ต่าง ๆ ภายในเมืองโดยรถยนต์มากขึ้น การจราจรคับคั่ง ทำให้ผู้เดินทางต้องใช้เวลาอยู่บนท้องถนนมาก ปัญหาการให้บริการสาธารณูปโภคและสาธารณูปการ เนื่องจากมีประชากรอยู่กันอย่างหนาแน่น เป็นจำนวนมากทำให้การให้บริการ กิจกรรมสาธารณูปโภคต่างๆ เช่น น้ำประปา ไฟฟ้า โทรศัพท์ จัดการมูลฝอยต่าง ๆ ต้องเพิ่มปริมาณให้บริการมากขึ้น จนอาจเกินระดับที่สามารถรองรับได้ ปัญหาการขยายตัวของชานเมือง เกิดจากการขยายตัวทางเศรษฐกิจอย่างรวดเร็ว ทำให้ประชาชนส่วนหนึ่ง มีการอพยพไปตั้งถิ่นฐานบริเวณชานเมือง เกิดการขยายตัวของการใช้ที่ดินอย่างรวดเร็ว โดยปรับเปลี่ยนจากพื้นที่เกษตรกรรมชานเมือง ไปเป็นที่อยู่อาศัย หมู่บ้านจัดสรร ทำให้การควบคุมขนาดและขอบเขตของเมืองทำได้ยาก การจัดบริการทางด้านสาธารณูปการไม่สามารถทำได้เพียงพอ และทันต่อความต้องการ

3. สรุปปัญหาอุปสรรคการดำเนินงานที่ผ่านมาและแนวทางแก้ไข ปีงบประมาณ พ.ศ. 2557-2559

จากการติดตามและประเมินผลแผนพัฒนาเทศบาลนครสุราษฎร์ธานี ซึ่งได้ดำเนินการวิเคราะห์ปัญหาอุปสรรคในการดำเนินงาน ตั้งแต่ปีงบประมาณ พ.ศ. 2557 – 2559 สามารถสรุปได้ดังนี้

1. กระบวนการจัดทำแผนพัฒนา ยังขาดการมีส่วนร่วมของประชาชน ซึ่งเทศบาลควรเน้นกระบวนการมีส่วนร่วมของผู้เกี่ยวข้องอย่างเป็นรูปธรรม พัฒนาให้เจ้าหน้าที่ ผู้นำชุมชน มีความรู้ ความเข้าใจ และร่วมปฏิบัติการจัดทำแผนพัฒนาเทศบาลอย่างเป็นระบบในทุกขั้นตอน

2. การเบิกจ่ายงบประมาณยังมีความกระจุกตัวอยู่ในไตรมาสสุดท้ายมาก และไม่สามารถเบิกจ่ายงบประมาณได้ทันในบางโครงการ โดยเฉพาะโครงการด้านโครงสร้างพื้นฐาน ซึ่งมีปัญหาเรื่องแบบแปลนการก่อสร้าง สถานที่ก่อสร้าง และผลกระทบจากสภาพภูมิอากาศ เทศบาลจะต้องมีการวิเคราะห์ความพร้อมของโครงการ ทั้งแบบแปลน สถานที่ก่อสร้าง ความเป็นไปได้ในการดำเนินการและปัจจัยแวดล้อมอื่นๆ และมีมาตรการในการกำกับติดตามเร่งรัดการดำเนินการและการเบิกจ่ายงบประมาณตามแผนและโครงการให้รัดกุมยิ่งขึ้น ทั้งในด้านประสิทธิภาพและประสิทธิผลของการดำเนินงาน ให้มีคณะกรรมการหรือผู้รับผิดชอบในการประเมินโครงการและกิจกรรมต่างๆ ที่กำหนดอย่างเป็นระบบ เพื่อปรับปรุงแก้ไขการดำเนินงานตั้งแต่ก่อนดำเนินงาน ขณะดำเนินงาน และเมื่อการดำเนินการเสร็จสิ้น

3. งานด้านการบริการในบางประเภทยังเกิดความล่าช้า ควรมีการปรับปรุงระบบงานบริการต่างๆ ให้เกิดความสะดวกรวดเร็ว และลดขั้นตอนต่างๆในการบริการ โดยอาจปรับปรุงระเบียบปฏิบัติ และนำเทคโนโลยีมาใช้ในการบริการเพื่อให้เกิดความสะดวกรวดเร็วแก่ผู้รับบริการมากขึ้น ในด้านบุคลากรด้านการบริการ ควรมีการพัฒนาเป็นระยะ ทั้งในส่วนการพัฒนางาน พัฒนาบุคลิกภาพ และพัฒนาการบริการให้มีประสิทธิภาพยิ่งขึ้น

4. การบริหารโครงการ เพื่อป้องกันผลกระทบจากการดำเนินโครงการ ควรให้ประชาชนมีส่วนร่วมดำเนินการทั้งระบบ คือเริ่มโครงการโดยสำรวจความต้องการ/ปัญหาที่แท้จริงจากพื้นที่ พัฒนาโครงการโดยให้คณะกรรมการชุมชนและประชาชนมีส่วนร่วมแสดงความคิดเห็น ดำเนินงานโครงการโดยสร้างการมีส่วนร่วม รับผิดชอบดำเนินการ ร่วมรับผิดชอบการดำเนินงานในแต่ละโครงการ และประเมินผลโครงการ โดยการศึกษาข้อมูลเชิงปริมาณ เชิงคุณภาพจากสภาพจริงในพื้นที่

5. การบรรจุโครงการต่างๆ ไว้ในแผนพัฒนาสามปีมากเกินไป ไม่สอดคล้องกับงบประมาณที่ใช้ในการดำเนินโครงการในแต่ละปีเทศบาลมีความจำเป็นต้องคัดกรองโครงการ ให้เหลือจำนวนที่เหมาะสม ซึ่งเกณฑ์ในการคัดกรอง เช่น เป็นโครงการที่สอดคล้องกับยุทธศาสตร์ของเทศบาลฯ เป็นโครงการที่มีความสอดคล้องกับสภาพปัญหา หรือความต้องการของประชาชน มีความจำเป็นเร่งด่วน เป็นโครงการที่เป็นไปได้และมีความพร้อมในการดำเนินการ ซึ่งการคัดกรองด้วยเกณฑ์ดังกล่าว นอกเหนือจากจะเป็นการลดจำนวนโครงการและงบประมาณในแผนพัฒนาสามปี ให้มีความเหมาะสมแล้ว ยังเป็นกลไกที่สร้างความมั่นใจได้มากขึ้นว่าโครงการนั้นๆจะสามารถดำเนินการได้ในกรอบระยะเวลาของปีงบประมาณ

ส่วนที่ 3 ยุทธศาสตร์องค์กรปกครองส่วนท้องถิ่น

ความสัมพันธ์ระหว่างแผนพัฒนาระดับมหภาค

(ร่าง) แผนยุทธศาสตร์ชาติ 20 ปี

แผนยุทธศาสตร์ชาติ 20 ปี ของประเทศไทยกำลังอยู่ระหว่างการการเสนอร่างกรอบยุทธศาสตร์ชาติ ต่อที่ประชุมคณะกรรมการจัดทำยุทธศาสตร์ชาติ ซึ่งขณะนี้อยู่ระหว่างการดำเนินการปรับปรุงร่างกรอบยุทธศาสตร์ชาติตามมติที่ประชุมคณะกรรมการจัดทำร่างยุทธศาสตร์ชาติ โดยร่างกรอบยุทธศาสตร์ชาติ 20 ปี (พ.ศ. 2560-2579) สรุปย่อได้ ดังนี้

วิสัยทัศน์ “ประเทศไทยมีความมั่นคง มั่งคั่ง ยั่งยืน เป็นประเทศที่พัฒนาแล้ว ด้วยการพัฒนาตามหลักปรัชญาของเศรษฐกิจพอเพียง”

คติพจน์ประจำชาติ “มั่นคง มั่งคั่ง ยั่งยืน”

ประกอบด้วย 6 ยุทธศาสตร์

- ยุทธศาสตร์ที่ 1 เศรษฐกิจและสังคมไทยมีการพัฒนาอย่างมั่นคงและยั่งยืน
- ยุทธศาสตร์ที่ 2 เศรษฐกิจขยายตัวด้วยการค้าส่งค้าปลีกและเศรษฐกิจดิจิทัลที่เข้มข้นขึ้น
- ยุทธศาสตร์ที่ 3 คนไทยมีศักยภาพและความสามารถปรับตัวรองรับบริบทการพัฒนาในอนาคต
- ยุทธศาสตร์ที่ 4 สังคมไทยมีความเป็นธรรม มีความเหลื่อมล้ำน้อย
- ยุทธศาสตร์ที่ 5 เศรษฐกิจและสังคมพัฒนาอย่างเป็นมิตรกับสิ่งแวดล้อม
- ยุทธศาสตร์ที่ 6 ระบบการบริหารจัดการภาครัฐมีประสิทธิภาพ ทันสมัย รับผิดชอบ โปร่งใส ตรวจสอบได้และประชาชนมีส่วนร่วม

ยุทธศาสตร์ชาติ : กรอบการพัฒนาระยะยาว

เพื่อให้บรรลุวิสัยทัศน์
 “ประเทศไทยมีความมั่นคง มั่งคั่ง ยั่งยืน เป็นประเทศพัฒนาแล้ว
 ด้วยการพัฒนาตามปรัชญาของเศรษฐกิจพอเพียง”
 นำไปสู่การพัฒนาให้คนไทยมีความสุข
 และตอบสนองต่อการบรรลุ
 ซึ่งผลประโยชน์แห่งชาติ ในการที่จะพัฒนาคุณภาพชีวิต
 สร้างรายได้ระดับสูงเป็นประเทศพัฒนาแล้ว และสร้าง
 ความสุขของคนไทย **สังคมมีความมั่นคง เสมอภาคและ
 เป็นธรรม ประเทศสามารถแข่งขันได้ในระบบเศรษฐกิจ**



ความเชื่อมโยงของยุทธศาสตร์ชาติกับแผนในระดับต่างๆ



1. ความเป็นมา

คณะรัฐมนตรีได้มีมติเมื่อวันที่ 30 มิถุนายน 2558 เห็นชอบให้มีการจัดตั้งคณะกรรมการจัดทำยุทธศาสตร์ชาติ มีอำนาจหน้าที่ในการจัดทำร่างยุทธศาสตร์ชาติระยะ 20 ปี เพื่อใช้ในการขับเคลื่อนการพัฒนาประเทศสู่ความมั่นคง มั่งคั่ง และยั่งยืน และให้เสนอร่างยุทธศาสตร์ชาติระยะ 20 ปี ให้คณะรัฐมนตรีพิจารณาให้ความเห็นชอบเพื่อใช้เป็นกรอบในการดำเนินงานในระยะที่ 2 ของรัฐบาล (ปี 2558-2559) และกรอบการปฏิรูปในระยะที่ 3 (ปี 2560 เป็นต้นไป) คณะกรรมการจัดทำยุทธศาสตร์ชาติได้แต่งตั้งคณะอนุกรรมการ 2 คณะ ได้แก่ (1) คณะอนุกรรมการจัดทำยุทธศาสตร์และกรอบการปฏิรูปเพื่อจัดทำร่างกรอบยุทธศาสตร์ชาติระยะ 20 ปี และ (2) คณะอนุกรรมการจัดทำแผนปฏิบัติการตามแนวทางการปฏิรูปประเทศเพื่อจัดทำร่างแผนปฏิบัติการตามแนวทางการปฏิรูปประเทศ (Roadmap) ภายใต้ยุทธศาสตร์ชาติระยะ 20 ปี

คณะอนุกรรมการจัดทำยุทธศาสตร์และกรอบการปฏิรูปได้ดำเนินการยกร่างกรอบยุทธศาสตร์ชาติระยะ 20 ปี ตามแนวทางที่คณะรัฐมนตรีกำหนด โดยได้มีการนำความคิดเห็นและข้อเสนอแนะจากกรรมการจัดทำยุทธศาสตร์ชาติที่มาจากหลายภาคส่วน ได้แก่ ภาคราชการ ภาคเอกชน ภาคการเมือง และ นักวิชาการ รวมถึงได้พิจารณานำข้อคิดเห็นจากสภาปฏิรูปแห่งชาติ และความคิดเห็นจากภาคประชาชนมาเป็นข้อมูลในการยกร่างยุทธศาสตร์ชาติด้วย และได้นำเสนอร่างกรอบยุทธศาสตร์ชาติระยะ 20 ปี ต่อที่ประชุมคณะกรรมการจัดทำยุทธศาสตร์ชาติ ซึ่งขณะนี้อยู่ระหว่างการดำเนินการปรับปรุงร่างกรอบยุทธศาสตร์ชาติตามมติที่ประชุมคณะกรรมการจัดทำยุทธศาสตร์ชาติ

ในการดำเนินการขั้นต่อไป คณะกรรมการจัดทำยุทธศาสตร์ชาติจะนำเสนอร่างกรอบยุทธศาสตร์ชาติเพื่อขอความเห็นชอบจากคณะรัฐมนตรีและจะได้มีการรับฟังความคิดเห็นจากประชาชน ก่อนที่จะนำเสนอต่อสภานิติบัญญัติแห่งชาติให้ความเห็นชอบกรอบยุทธศาสตร์ชาติมาใช้เป็นกรอบในการกำหนดทิศทางในการบริหารประเทศภายในเดือนตุลาคม 2559 ซึ่งเป็นช่วงเวลาของการประกาศใช้แผนพัฒนาเศรษฐกิจและสังคมแห่งชาติ ฉบับที่ 12 (ตุลาคม 2559 - กันยายน 2564) นอกจากนี้หน่วยงานต่างๆ จะได้นำแผนพัฒนาเศรษฐกิจและสังคมแห่งชาติ ซึ่งเป็นแผนระยะ 5 ปี มาถ่ายทอดลงสู่แผนปฏิบัติการระดับกระทรวงและแผนพัฒนารายสาขาในระหว่างที่กลไกการจัดทำยุทธศาสตร์ชาติตามร่างรัฐธรรมนูญฉบับใหม่อยู่ระหว่างการดำเนินการ ซึ่งคาดว่าจะดำเนินการแล้วเสร็จภายในเดือนกรกฎาคม 2560

2. สารสำคัญ

2.1 สภาพแวดล้อม

ในช่วงทศวรรษที่ผ่านมา กระแสการเปลี่ยนแปลงที่เกิดขึ้นในโลกเป็นไปอย่างรวดเร็วและในหลากหลายมิติ ทำให้ภูมิทัศน์ของโลกเปลี่ยนแปลงไปอย่างมีนัยสำคัญ โดยก่อให้เกิดโอกาสทั้งในด้านเศรษฐกิจ สังคม สิ่งแวดล้อม เทคโนโลยี และการเมืองของประเทศไทยแต่ขณะเดียวกันท่ามกลางความเปลี่ยนแปลงในด้านต่างๆ ก็มีปัจจัยเสี่ยงและภัยคุกคามที่ต้องบริหารจัดการด้วยความยากลำบากมากขึ้นกระแสนิยมและการเปลี่ยนแปลงภูมิทัศน์เศรษฐกิจของโลกได้ส่งผลให้โครงสร้างเศรษฐกิจของประเทศไทยซึ่งเดิมมีโครงสร้างเศรษฐกิจในระบบ “เกษตรแบบพึ่งตนเอง” ต้องปรับตัวและเปลี่ยนไปเป็นระบบเศรษฐกิจที่ “พึ่งพาอุตสาหกรรมและการส่งออก” การพัฒนาในภาคเกษตรล่าช้ากว่าฐานการผลิตอื่นๆ ที่อาศัยเทคโนโลยีสมัยใหม่มากขึ้นตามลำดับโดยเฉพาะอย่างยิ่งภายใต้อิทธิพลของกระแสโลกาภิวัตน์และความก้าวหน้าอย่างรวดเร็วของ

เทคโนโลยีสารสนเทศ จึงมีปัญหาความเหลื่อมล้ำทางด้านรายได้ระหว่างภาคการเกษตรกับภาคอุตสาหกรรมและระหว่างสังคมในเมืองและชนบทขยายวงกว้างขึ้น และปัญหาความยากจนกระจุกตัวในกลุ่มเกษตรกรรายย่อยและในภาคชนบทรวมทั้งโอกาสในการเข้าถึงข้อมูลข่าวสาร องค์กรความรู้ แหล่งทุน และบริการทางสังคมที่มีคุณภาพสำหรับประชาชนที่อยู่ในพื้นที่ห่างไกลก็มีในวงแคบกว่า ในขณะที่การใช้เทคโนโลยีในภาคอุตสาหกรรมและบริการเองก็นับว่ายังอยู่ในกลุ่มประเทศที่ใช้เทคโนโลยีในระดับกลางๆ ซึ่งส่วนใหญ่ไม่สามารถพัฒนาได้เองภายในประเทศ ต้องนำเข้าจากต่างประเทศ โดยรวมประเทศไทยจึงยังใช้วัตถุดิบและแรงงานเข้มข้นในการเป็นจุดแข็งในการแข่งขันและขับเคลื่อนการเจริญเติบโตนอกจากนี้ ในอีกด้านหนึ่งการเปลี่ยนแปลงภูมิทัศน์ของโลกและแรงขับเคลื่อนของเทคโนโลยีสมัยใหม่รวมทั้งความเชื่อมโยงอย่างใกล้ชิดของสังคมโลกได้ทำให้เกิดภัยคุกคามและความเสี่ยงด้านอื่นๆ ที่ซับซ้อนขึ้น อาทิ การก่อการร้าย โรคระบาด เครือข่ายยาเสพติดข้ามชาติ และการก่อการร้าย อาชญากรรมข้ามชาติในรูปแบบต่างๆ ขณะที่การเปลี่ยนแปลงภูมิอากาศโลกก็มีความผันผวนรุนแรงขึ้น ซึ่งล้วนแล้วเป็นความเสี่ยงในการดำรงชีวิตของประชาชน การบริหารจัดการทางธุรกิจ และการบริหารราชการแผ่นดินของภาครัฐ

นอกจากนี้ในช่วงต้นศตวรรษที่ 21 กระแสโลกาภิวัตน์ได้ทำให้ภูมิทัศน์ทางด้านเศรษฐกิจและสังคมของโลกเปลี่ยนแปลงจากเศรษฐกิจสังคมอุตสาหกรรมมุ่งสู่เศรษฐกิจสังคมดิจิทัล ในขณะที่โอกาสทางเศรษฐกิจขยายเพิ่มขึ้น แต่ช่องว่างทางสังคมก็ยิ่งกว้างขึ้นรวมถึงช่องว่างทางดิจิทัล (digital divide) ถ้าหากไม่สามารถลดลงก็จะยิ่งทำให้ความเหลื่อมล้ำทางรายได้และโอกาสทางเศรษฐกิจและสังคมมีความแตกต่างมากขึ้น ประกอบกับในอนาคต 20 ปีข้างหน้าสภาพแวดล้อมทั้งภายในและภายนอกประเทศจะมีการเปลี่ยนแปลงอย่างมีนัยสำคัญในทุกมิติ เจ็อนไซภายนอกที่สำคัญต่อการพัฒนาประเทศไทยในอนาคต ได้แก่ กระแสโลกาภิวัตน์ที่เข้มข้นขึ้นอย่างต่อเนื่องและมีความเสี่ยงและท้าทายต่อการปรับตัวมากขึ้นจากการเคลื่อนย้ายอย่างเสรีและรวดเร็วของผู้คน เงินทุน ข้อมูลข่าวสารองค์ความรู้และเทคโนโลยี และสินค้าและบริการ ขณะเดียวกันการรวมกลุ่มเศรษฐกิจในภูมิภาคนำไปสู่ความเชื่อมโยงทุกระบบในขณะที่ศูนย์รวมอำนาจทางเศรษฐกิจโลกเคลื่อนย้ายมาสู่เอเชียภายใต้สภาพแวดล้อมทางเศรษฐกิจโลกซึ่งในช่วงระยะ 10 ปีข้างหน้าจะยังคงได้รับผลกระทบจากปัจจัยสำคัญหลายประการทั้งปัญหาต่อเนื่องจากวิกฤติการณ์ทางเศรษฐกิจโลกในช่วงปี 2551-2552 และวิกฤติการณ์ในกลุ่มประเทศยูโรโซนที่ทาให้ระดับหนี้สาธารณะในประเทศต่างๆ เพิ่มขึ้นและกลายเป็นความเสี่ยงต่อความยั่งยืนทางการคลัง ขณะที่จะมีผลวงต่อเนื่องจากการดำเนินมาตรการขยายปริมาณเงินขนาดใหญ่ในสหรัฐฯ ยุโรป และญี่ปุ่น ซึ่งเป็นความเสี่ยงให้เกิดภาวะเงินเฟ้อได้เมื่อเศรษฐกิจฟื้นตัวเต็มที่ รวมทั้งอาจจะมีความผันผวนของการเคลื่อนย้ายเงินทุนระหว่างประเทศ นอกจากนี้การพัฒนาด้านเทคโนโลยีสารสนเทศเข้าสู่จุดอิ่มตัวมากขึ้น ขณะที่การพัฒนาเทคโนโลยีใหม่ที่จะช่วยให้ประสิทธิภาพการผลิตของโลกเพิ่มขึ้นขนานใหญ่และเป็นวงกว้าง เช่นที่เคยเกิดขึ้นในช่วงการปฏิวัติอุตสาหกรรมยังไม่มีแนวโน้มการก่อตัวที่ชัดเจน แต่ก็มีแนวโน้มของการพัฒนาเทคโนโลยีในรูปแบบใหม่ๆ ที่จะเป็นโอกาสสำหรับการพัฒนาเศรษฐกิจรูปแบบใหม่ๆ ซึ่งภายใต้เงื่อนไขดังกล่าว เศรษฐกิจโลกในช่วง 10 ปีข้างหน้ามีแนวโน้มที่จะขยายตัวต่ำกว่าเฉลี่ยร้อยละ 5.1 ในช่วง 5 ปีก่อนวิกฤติเศรษฐกิจโลก (2546-2550) สถานการณ์ที่ตลาดโลกขยายตัวช้า แต่ประเทศต่างๆ ขยายกำลังการผลิตเพื่อยกระดับศักยภาพการผลิต การแข่งขันในตลาดโลกจะมีความรุนแรงขึ้น ขณะเดียวกันการลดลงของประชากรไทยในระยะ 10-15 ปี ข้างหน้า นี้ จะทาให้ขนาดของตลาดในประเทศขยายตัวช้าลง เจ็อนไซดังกล่าวเป็นความเสี่ยงสำหรับอนาคตของเศรษฐกิจไทยในระยะยาวหากประเทศไทยไม่เร่งปรับโครงสร้างเพื่อแก้ปัญหาจุดอ่อนและเสริมจุดแข็งให้สัมฤทธิ์ผล

ในด้านความมั่นคงของโลกก็กำลังก้าวเข้าสู่ช่วงเปลี่ยนผ่านที่สำคัญจากการปรับดุลอำนาจของสหรัฐฯ เพื่อพยายามคงบทบาทผู้นำโลกและเพื่อคานอิทธิพลและบทบาทของจีนและรัสเซียที่เพิ่มมากขึ้นในเอเชียและยุโรปนั้น น่าจะมีผลทำให้บรรยากาศด้านความมั่นคงของโลกในช่วงปี 2560 - 2579 มีลักษณะผสมผสานกันทั้งความร่วมมือและความขัดแย้ง โดยขึ้นอยู่กับปัจจัยผลประโยชน์แห่งชาติทั้งในระดับทวิภาคีและพหุภาคีเป็นองค์ประกอบสำคัญในการกำหนดนโยบายของประเทศและกลุ่มประเทศ สำหรับการเปลี่ยนแปลงด้านเทคโนโลยีอย่างรวดเร็วจะเป็นเจ็อนไซสำคัญสำหรับอนาคตของโลกและประเทศไทยเช่นกัน โดยเฉพาะอย่างยิ่งเทคโนโลยีสมัยใหม่ที่เป็นอัจฉริยะจะกระทบการดำรงชีวิตของคนและทำให้เกิดธุรกิจรูปแบบใหม่ รวมทั้งเกิดการเชื่อมต่อและการบรรจบกันของเทคโนโลยีก้าวหน้าอุตสาหกรรม และผลิตภัณฑ์ ซึ่งประเทศไทยจะต้องลงทุนด้านทรัพยากรมนุษย์และการวิจัยให้สามารถพัฒนาเทคโนโลยีสมัยใหม่ได้ เจ็อนไซการผลิตและการบริโภคที่เป็นมิตรกับสิ่งแวดล้อมก็จะเป็นเกณฑ์มาตรฐานที่กดดันให้ประเทศไทยต้องปรับเปลี่ยนไปสู่สังคมสีเขียวโดยการพัฒนาและนาเทคโนโลยีสีเขียวมาใช้ก็จะมีส่วนสำคัญ และช่วยแก้ปัญหาการลดลงของทรัพยากรต่างๆ รวมทั้งน้ำมัน ซึ่งแม้ราคาจะลดลงแต่มีผลกระทบต่อสภาพแวดล้อม จึงต้องผลักดันให้มุ่งสู่การผลิตพลังงานทดแทนในรูปแบบต่างๆ รวมทั้งพืชพลังงานที่อาจจะส่งผลกระทบต่อความมั่นคงทางอาหารของโลก

นอกจากนั้น ยังมีข้อจำกัดและความเสี่ยงสำคัญจากการเข้าสู่สังคมสูงวัยของโลกและภาวะภูมิอากาศเปลี่ยนแปลงผันผวนและภาวะโลกร้อน ทั้งนี้โครงสร้างประชากรโลกที่เข้าสู่สังคมสูงวัย แม้จะส่งผลให้เกิดโอกาสทางธุรกิจใหม่ๆ แต่มีความเสี่ยงให้เกิดการแย่งชิงแรงงานและเงินทุน รวมทั้งมีแรงกดดันต่อการใช้จ่ายงบประมาณด้านสวัสดิการและสาธารณสุขเพิ่มขึ้นในหลายๆ ประเทศกลายเป็นความเสี่ยงด้านการคลังที่สำคัญ สำหรับ ภาวะโลกร้อนและการเปลี่ยนแปลงสภาวะภูมิอากาศที่ผันผวนก่อให้เกิดภัยธรรมชาติที่ทวีความรุนแรงมากขึ้นนั้น กกดดันให้ต้องมีการปรับเปลี่ยนรูปแบบการดำเนินธุรกิจ การดำรงชีวิต การผลิตและการบริโภคที่เป็นมิตรต่อสิ่งแวดล้อมมากขึ้น ในขณะที่ความพยายามในการกระจายความเจริญและการพัฒนาให้มีความทั่วถึงมากขึ้น ประกอบกับจำนวนประชากรที่เพิ่มขึ้นจะส่งผลให้ความเป็นเมืองเติบโตอย่างต่อเนื่อง ตามมาด้วยการมีข้อกำหนดของรูปแบบและกฎเกณฑ์ที่เกี่ยวข้องกับลักษณะการใช้พื้นที่ และความเป็นมิตรต่อสิ่งแวดล้อม ภายใต้เงื่อนไขการเปลี่ยนแปลงดังกล่าว การยึดถือหลักการบริหารจัดการที่ดีทั้งในภาครัฐและภาคธุรกิจเอกชน การใช้ระบอบประชาธิปไตย และการปฏิบัติให้เป็นไปตามสิทธิมนุษยชนจะเข้มข้นมากขึ้น

สำหรับสถานการณ์และสภาพแวดล้อมภายในประเทศไทยนั้น ผลของการพัฒนาตั้งแต่อดีตถึงปัจจุบันทำให้ประเทศไทยมีระดับการพัฒนาที่สูงขึ้นตามลำดับ โดยถูกจัดอยู่ในกลุ่มประเทศระดับรายได้ปานกลางมาตั้งแต่ปี 2531 และได้ขยับสูงขึ้นมาอยู่ในกลุ่มบนของกลุ่มประเทศระดับรายได้ปานกลางตั้งแต่ปี 2553 และล่าสุดในปี 2557 รายได้ประชาชาติต่อหัวเพิ่มขึ้นเป็น 57,392 ดอลลาร์ สหรัฐ. ต่อปีฐานการผลิตและบริการหลากหลายชั้น ฐานการส่งออกสินค้าอุตสาหกรรมใหญ่ขึ้นมาก หลายสาขาการผลิตและบริการสามารถแข่งขันและมีส่วนแบ่งในตลาดโลกสูงขึ้นและสร้างรายได้เงินตราต่างประเทศในระดับสูง อาทิ กลุ่มยานยนต์ อิเล็กทรอนิกส์และเครื่องใช้ไฟฟ้า อุตสาหกรรมอาหาร สินค้าเกษตร การท่องเที่ยว และบริการด้านสุขภาพ ฐานเศรษฐกิจที่ใหญ่ขึ้นส่งผลให้การจ้างงานเพิ่มขึ้นเป็น 38.1 ล้านคนจากประชากรวัยแรงงาน 38.6 ล้านคน อัตราการว่างงานเฉลี่ยไม่ถึงร้อยละ 1 ปัญหาความยากจนจึงลดลงตามลำดับจากร้อยละ 20.0 ในปี 2550 เป็นร้อยละ 10.9 ในปี 2556 คุณภาพชีวิตดีขึ้นในทุกระดับ โอกาสการได้รับการศึกษา บริการสาธารณสุข บริการสาธารณะและโครงสร้างพื้นฐานต่างๆ และการคุ้มครองทางสังคม อื่นๆ รวมถึงการเข้าถึงทรัพยากรต่างๆ มีความครอบคลุมและมีคุณภาพดีขึ้นตามลำดับ ในขณะที่เดียวกันประเทศไทยก็มีความเป็นสากลมากขึ้น ความร่วมมือระหว่างประเทศไทยกับนานาชาติทั้งในรูปของทวิภาคีและพหุภาคีเพื่อเป็นกลไกและช่องทางในการสนับสนุนการพัฒนาเศรษฐกิจ สังคม และการเมืองของประเทศก็มีความก้าวหน้าไปมาก รวมทั้งกรอบความร่วมมือที่ช่วยทำให้ประเทศไทยสามารถยกระดับมาตรฐานต่างๆ ไปสู่ระดับสากลก็มีความคืบหน้ามากขึ้น

นอกจากนั้น ประสบการณ์ในช่วงวิกฤตเศรษฐกิจและการเงินในปี 2540-2541 ได้ส่งผลให้ภาครัฐและภาคเอกชนปรับตัวในการบริหารความเสี่ยงและสร้างภูมิคุ้มกัน ให้ดีขึ้นตามแนวคิดการบริหารจัดการที่ดีอันได้แก่ การดำเนินการที่มีประสิทธิภาพ โปร่งใส รับผิดชอบและตรวจสอบได้อย่างเป็นระบบดีขึ้น มีการกำกับดูแลวินัยทางการเงินการคลังที่กำหนดกรอบของความเสี่ยงยังยืนทางการคลังเป็นแนวปฏิบัติที่ดีขึ้นและฐานะการคลังมีความมั่นคงมากขึ้น และฐานะเงินสำรองระหว่างประเทศอยู่ในระดับสูง มีการปรับปรุงในเรื่องกฎหมาย กฎระเบียบต่างๆ ให้มีการดำเนินการอย่างเป็นระบบมากขึ้น มีการสร้างความเป็นธรรมให้กับกลุ่มต่างๆ สามารถคุ้มครองผู้บริโภคและประชาชนจากการถูกเอารัดเอาเปรียบได้ดีขึ้น ช่วยสร้างบรรยากาศของการแข่งขันในตลาด และสนับสนุนให้การดำเนินธุรกิจในประเทศไทยมีความสะดวกคล่องตัวมากขึ้น

แต่ประเทศไทยก็ยังมีจุดอ่อนในเชิงโครงสร้างหลายด้านทั้งทางเศรษฐกิจ สังคม และการเมือง จุดอ่อนสำคัญของประเทศไทยได้แก่ โครงสร้างประชากรสูงอายุมากขึ้นตามลำดับ แต่คุณภาพคนโดยเฉลี่ยยังต่ำและการออมไม่เพียงพอ ประเทศขาดแคลนแรงงานทั้งในกลุ่มทักษะฝีมือสูงและกลุ่มทักษะฝีมือระดับล่าง ผลผลิตภาพแรงงานโดยเฉลี่ยยังต่ำ ทั้งระบบเศรษฐกิจมีผลิตภาพการผลิตรวมต่ำ ต้องอาศัยการเพิ่มปริมาณเป็นแรงขับเคลื่อนหลัก ขณะที่โครงสร้างเศรษฐกิจมีส่วนภาคการค้าระหว่างประเทศต่อขนาดของเศรษฐกิจสูงกว่าเศรษฐกิจภายในประเทศมาก จึงมีความอ่อนไหวและผันผวนตามปัจจัยภายนอกเป็นสำคัญ ฐานการผลิตเกษตรและบริการมีผลิตภาพการผลิตต่ำ โดยที่การใช้องค์ความรู้ เทคโนโลยี และนวัตกรรมเพื่อการเพิ่มผลผลิตยังมีน้อย การลงทุนเพื่อการวิจัยและพัฒนาไม่เพียงพอ การวิจัยที่ดำเนินการไปแล้วไม่ถูกนำมาใช้ให้เกิดประโยชน์เชิงเศรษฐกิจและสังคมได้อย่างคุ้มค่า การพัฒนานวัตกรรมมีน้อย สำหรับการดำเนินงานและการบริหารจัดการภาครัฐก็ยังมีขาดการบูรณาการจึงสิ้นเปลืองงบประมาณ การดำเนินงานเพื่อพัฒนามักขาดความต่อเนื่อง ประสิทธิภาพต่ำ ขาดความโปร่งใส และขาดความรับผิดชอบ ขณะที่ปัญหาคอร์รัปชันมีเป็นวงกว้าง การพัฒนาโครงสร้างพื้นฐานและระบบโลจิสติกส์รวมทั้งการบริหารจัดการน้ำยังไม่เป็นระบบโครงข่ายที่สมบูรณ์และล่าช้า การบังคับใช้กฎหมายยังขาดประสิทธิผล และกฎระเบียบต่างๆ ล้าสมัยไม่ทันกับการเปลี่ยนแปลง คนไทยยังมีปัญหาด้านคุณธรรมจริยธรรม ไม่เคารพสิทธิผู้อื่นและไม่ยึดผลประโยชน์ส่วนรวมเป็นสำคัญขณะที่ความเหลื่อมล้ำและความแตกแยกในสังคมไทยยังเป็นปัญหาที่

ทายมาก รวมทั้งปัญหาในด้านทรัพยากรธรรมชาติและสิ่งแวดล้อมที่เผชิญกับภาวะขยะล้นเมืองและสิ่งแวดล้อมเสื่อมโทรมลงในทุกด้าน

ทั้งนี้ ปัจจัยและเงื่อนไขภายในประเทศที่จะส่งผลกระทบต่ออนาคตการพัฒนาประเทศไทยที่สำคัญ ได้แก่ การเปลี่ยนแปลงโครงสร้างประชากรผู้สูงอายุอย่างสมบูรณ์ ในระยะเวลา 20 ปีต่อจากนี้ไป จะมีนัยยะที่สำคัญยิ่งต่อการพัฒนาประเทศ กำลังคนในวัยเด็กและวัยแรงงานจะลดลง ผู้สูงอายุจะเพิ่มขึ้นอย่างรวดเร็วส่งผลต่อศักยภาพทางเศรษฐกิจของประเทศ รูปแบบการใช้จ่ายการลงทุนและการออม ตลอดจนค่าใช้จ่ายด้านสุขภาพ ความมั่นคงทางสังคมและคุณภาพชีวิตของผู้สูงอายุ ขณะเดียวกันประเทศไทยก็เผชิญกับข้อจำกัดด้านทรัพยากร ทั้งด้านแรงงานและทรัพยากรธรรมชาติที่มีนัยยะต่อต้นทุนการผลิตและสภาพแวดล้อมความเป็นอยู่ของประชาชนนอกจากนั้นปัญหาความเหลื่อมล้ำในมิติต่างๆ ก็มีนัยยะต่อการสร้างความสามัคคีสมานฉันท์ในสังคม ข้อจำกัดต่อการยกระดับศักยภาพทุนมนุษย์ ความจำเป็นในการลงทุนเพื่อยกระดับบริการทางสังคมและโครงสร้างพื้นฐานที่มีคุณภาพอย่างทั่วถึง และการปฏิรูปกฎระเบียบและกฎหมายที่ทำให้เกิดความเป็นธรรมและลดความเหลื่อมล้ำ และที่สำคัญเงื่อนไขจะเป็นที่ที่ต้องปรับตัวคือ การแก้ปัญหาความอ่อนแอของการบริหารราชการแผ่นดิน ที่ทำให้จำเป็นต้องเร่งปฏิรูประบอบราชการและการเมืองเพื่อให้เกิดการบริหารราชการที่ดี

โครงสร้างที่เป็นจุดอ่อนและการบริหารจัดการที่ขาดประสิทธิภาพและความโปร่งใสดังกล่าว จะส่งผลให้ประเทศไทยยังต้องเผชิญกับแรงกดดันและความเสี่ยงมากขึ้นภายใต้สถานการณ์ที่กระแสโลกาภิวัตน์เข้มข้นขึ้น เป็นโลกไร้พรมแดนอย่างแท้จริง โดยที่การเคลื่อนย้ายของผู้คน สินค้าและบริการ เงินทุน องค์ความรู้เทคโนโลยี ข้อมูลและข่าวสารต่างๆ เป็นไปอย่างเสรี ส่งผลให้การแข่งขันในตลาดโลกรุนแรงขึ้นโดยที่ประเทศต่างๆ เร่งผลักดันการเพิ่มผลิตภาพและการพัฒนานวัตกรรมเพื่อการแข่งขัน ขณะเดียวกันความเสี่ยงและข้อจำกัดที่เกิดจากสภาพภูมิอากาศผันผวนรุนแรงต่อการดำเนินธุรกิจและการดำเนินชีวิตของผู้คนก็เพิ่มขึ้น กฎเกณฑ์และกฎระเบียบของสังคมโลกจึงมีความเข้มงวดมากขึ้นทั้งในเรื่องการปลดปล่อยมลพิษ สิทธิมนุษยชน และกฎระเบียบทางการเงิน เป็นต้นเงื่อนไขต่างๆ ดังกล่าวจะเป็นแรงกดดันให้ประเทศไทยต้องปรับตัวและมีการบริหารความเสี่ยงอย่างชาญฉลาดมากขึ้น โดยที่การปรับตัวจะต้องหยั่งรากลึกไปถึงการเปลี่ยนแปลงในเชิงโครงสร้างเพื่อแก้จุดอ่อนและควบคู่ไปกับการสร้างกลไกเชิงรุกให้จุดแข็งของประเทศเป็นประโยชน์สูงสุดแก่ประชาชนส่วนใหญ่ของประเทศ ซึ่งหากไม่สามารถแก้ปัญหาและปฏิรูปให้สัมฤทธิ์ผลได้ในระยะ 4-5 ปีต่อจากนี้ไป ประเทศไทยจะสูญเสียความสามารถในการแข่งขัน รายได้เฉลี่ยของประชาชนจะไม่สามารถยกระดับให้ดีขึ้นได้ คุณภาพคนโดยเฉลี่ยจะยังต่ำ และปัญหาความเหลื่อมล้ำจะรุนแรงขึ้น รวมทั้งทรัพยากรจะร่อยหรอเสื่อมโทรมลงไปอีก และในที่สุดการพัฒนาประเทศจะไม่สามารถยั่งยืนไปได้ในระยะยาว

ทั้งนี้ เงื่อนไขในปัจจุบันและแนวโน้มการเปลี่ยนแปลงในอนาคตในทุกมิติจะส่งผลกระทบต่ออนาคตการพัฒนาประเทศไทยอย่างมากโดยเฉพาะอย่างยิ่งลักษณะในเชิงโครงสร้างทั้งทางเศรษฐกิจและสังคมภายในประเทศทั้งที่เป็นจุดแข็งและเป็นจุดอ่อนที่จะต้องเผชิญและผสมผสานกับปัจจัยภายนอกและก่อให้เกิดทั้งโอกาสและความเสี่ยงในหลากหลายมิติ การที่ประเทศไทยจะสามารถแสวงหาโอกาสจากการพัฒนาของโลกและรับมือกับภัยคุกคามเหล่านั้นได้นั้น จำเป็นจะต้องมีการวิเคราะห์แนวโน้มการเปลี่ยนแปลงในอนาคตอย่างรอบด้านขณะเดียวกันต้องวิเคราะห์ศักยภาพภายในประเทศ เพื่อเตรียมความพร้อมของประเทศต่อการเปลี่ยนแปลงเหล่านั้น โดยที่ประเทศไทยต้องปฏิรูปและปรับเปลี่ยนอย่างเป็นระบบขนานใหญ่เพื่อให้โครงสร้างทางเศรษฐกิจและสังคมของประเทศเหมาะสมกับภูมิทัศน์ใหม่ของโลกยึดหยุ่นปรับตัวได้เร็ว สามารถรับมือกับความเสี่ยงและภัยคุกคามแบบใหม่ได้ และสามารถอาศัยโอกาสจากการเปลี่ยนแปลงบริบทโลกมาสร้างประโยชน์สุขให้กับคนในชาติได้ ไม่ว่าจะเป็นการปรับโครงสร้างเศรษฐกิจและสังคม การลงทุนเพื่อพัฒนาโครงสร้างพื้นฐาน การพัฒนาทรัพยากรมนุษย์ การปรับเปลี่ยนค่านิยมและวัฒนธรรมการดำรงชีวิตการทำงาน และการเรียนรู้ ซึ่งจำเป็นอย่างยิ่งที่จะต้องอาศัยความร่วมมือจากทุกภาคส่วนในการดำเนินการร่วมกันอย่างเป็นเอกภาพมีการจัดลำดับความสำคัญและแบ่งหน้าที่รับผิดชอบอย่างชัดเจนของผู้ที่เกี่ยวข้องกับประเด็นปัญหานั้นๆ ซึ่งการดำเนินการดังกล่าวจะต้องกำหนดเป็นยุทธศาสตร์การพัฒนาประเทศในระยะยาว เพื่อกำหนดวิสัยทัศน์และเป้าหมายการพัฒนาประเทศและกรอบการทำงานของภาคส่วนต่างๆ เพื่อให้ขับเคลื่อนการพัฒนาประเทศไปสู่เป้าหมายที่กำหนดไว้

ดังนั้น จึงจำเป็นต้องกำหนดยุทธศาสตร์ที่เหมาะสมเพื่อแก้ไขจุดอ่อนและเสริมจุดแข็งให้เอื้อต่อการพัฒนาประเทศ เพื่อให้บรรลุซึ่งเป้าหมายการสร้างและรักษาไว้ซึ่งผลประโยชน์แห่งชาติในการที่จะให้ประเทศไทยมีความมั่นคงในทุกด้าน คนในชาติมีคุณภาพชีวิตที่ดีและมั่งคั่ง และประเทศสามารถพัฒนาไปได้อย่างยั่งยืน ทั้งนี้การวิเคราะห์ที่ได้ข้อสรุปเกี่ยวกับจุดแข็ง จุดอ่อน โอกาสและข้อจำกัดรวมทั้งความเสี่ยงของประเทศ จะนำไปสู่การกำหนดตำแหน่งเชิงยุทธศาสตร์และเป้าหมายของประเทศที่ชัดเจนและได้รับการยอมรับร่วมกันในสังคมไทยที่จะส่งผลให้เกิดการผนึกกำลังและระดมทรัพยากร

อย่างมีประสิทธิภาพในการขับเคลื่อนการพัฒนาไปในทิศทางที่สอดคล้องกัน การดำเนินการมีบูรณาการและเป็นเอกภาพ ภายใต้การมองภาพอนาคตของประเทศที่เป็นภาพเดียวกัน

อย่างไรก็ตามในช่วงที่ผ่านมา ประเทศไทยมิได้มีการกำหนดวิสัยทัศน์ประเทศ เป้าหมายและยุทธศาสตร์ของประเทศไทยในระยะยาว การบริหารราชการแผ่นดินของฝ่ายบริหารจึงให้ความสำคัญกับนโยบายพรรคการเมืองหรือนโยบายของรัฐบาลซึ่งเมื่อมีการเปลี่ยนรัฐบาลก็ทำให้การดำเนินนโยบายขาดความต่อเนื่อง ถือเป็นการสูญเสียโอกาสและสิ้นเปลืองทรัพยากรของประเทศ ดังนั้น เพื่อเป็นการปฏิรูประบบการบริหารราชการแผ่นดินของประเทศไทยให้มีเป้าหมายการพัฒนาในระยะยาว และเพื่อเป็นการกำหนดให้ฝ่ายบริหารมีความรับผิดชอบที่จะต้องขับเคลื่อนประเทศไปสู่เป้าหมายที่เป็นที่ยอมรับร่วมกันและเป็นเอกภาพ ประเทศไทยจำเป็นต้องมี “ยุทธศาสตร์ชาติ” ซึ่งภายใต้ยุทธศาสตร์ชาติ ประเทศไทยต้องปฏิรูปและปรับเปลี่ยนอย่างเป็นระบบขนานใหญ่ เพื่อให้โครงสร้างทางเศรษฐกิจและสังคมของประเทศเหมาะสมกับภูมิทัศน์ใหม่ของโลกยืดหยุ่นปรับตัวได้เร็ว สามารถรับมือกับความเสี่ยงและภัยคุกคามแบบใหม่ได้ และสามารถอาศัยโอกาสจากการเปลี่ยนแปลงบริบทโลกมาสร้างประโยชน์สุขให้กับคนในชาติได้ จะต้องมีการกำหนดวิสัยทัศน์ เป้าหมายของประเทศ และทิศทางในการขับเคลื่อนประเทศให้สอดคล้องกับประเด็นการเปลี่ยนแปลงและความท้าทายต่างๆ ของบริบทโลก และบริบทการพัฒนาภายในประเทศ

การกำหนดให้มี “ยุทธศาสตร์ชาติ” เพื่อเป็นยุทธศาสตร์ในการพัฒนาประเทศไทยในระยะยาว พร้อมกับการปฏิรูปและการพัฒนาระบบและกลไกการบริหารราชการแผ่นดินในการขับเคลื่อนยุทธศาสตร์ให้สามารถนำไปสู่การปฏิบัติอย่างจริงจังจะช่วยยกระดับคุณภาพของประเทศไทยในทุกภาคส่วนและนาพาประเทศไทยให้หลุดพ้นหรือบรรเทาความรุนแรงของสภาพปัญหาที่เกิดขึ้นในปัจจุบัน ทั้งปัญหาทางเศรษฐกิจ ปัญหาความเหลื่อมล้ำ ปัญหาการทุจริตคอร์รัปชัน และปัญหาความขัดแย้งในสังคม รวมถึงสามารถรับมือกับภัยคุกคามและบริหารจัดการกับความเสี่ยงที่จะเกิดขึ้นในอนาคต และสามารถเปลี่ยนผ่านประเทศไทยไปพร้อมๆ กับการเปลี่ยนแปลงภูมิทัศน์ใหม่ของโลกได้ซึ่งจะทำให้ประเทศไทยยังคงรักษาบทบาทสำคัญในเวทีโลก สามารถดำรงรักษาความเป็นชาติที่มีความมั่นคงทางเศรษฐกิจ สังคม และวัฒนธรรม และคนไทยในประเทศไทยมีความอยู่ดีมีสุขอย่างถ้วนหน้ากันสาระสำคัญของยุทธศาสตร์ชาติซึ่งคณะกรรมการจัดทำยุทธศาสตร์ชาติกำลังดำเนินการยกร่างอยู่ในขณะนี้ นั้นจะประกอบด้วยวิสัยทัศน์และเป้าหมายของชาติที่คนไทยทุกคนต้องการบรรลุร่วมกันรวมทั้งนโยบายแห่งชาติและมาตรการเฉพาะ ซึ่งเป็นแนวทาง ทิศทางและวิธีการที่ทุกองค์กรและคนไทยทุกคนต้องมุ่งดำเนินการไปพร้อมกันอย่างประสานสอดคล้อง เพื่อให้บรรลุซึ่งสิ่งที่คนไทยทุกคนต้องการ คือประเทศไทยมั่นคง มั่งคั่ง และยั่งยืน ในทุกสาขาของกำลังอำนาจแห่งชาติ อันได้แก่ การเมืองภายในประเทศ การเมืองต่างประเทศเศรษฐกิจ สังคมจิตวิทยา การทหาร วิทยาศาสตร์และเทคโนโลยี การพลังงาน ทรัพยากรธรรมชาติและสิ่งแวดล้อม และเทคโนโลยีสารสนเทศและการสื่อสาร

2.2 วิสัยทัศน์

วิสัยทัศน์ “ประเทศไทยมีความมั่นคง มั่งคั่ง ยั่งยืน เป็นประเทศพัฒนาแล้ว ด้วยการพัฒนาตามหลักปรัชญาของเศรษฐกิจพอเพียง” หรือเป็นคติพจน์ประจำชาติว่า “มั่นคง มั่งคั่ง ยั่งยืน” ทั้งนี้วิสัยทัศน์ดังกล่าวจะต้องสนองตอบต่อผลประโยชน์แห่งชาติ อันได้แก่การมีเอกราช อธิปไตย และบูรณภาพแห่งเขตอำนาจรัฐ การดำรงอยู่อย่างมั่นคง ยั่งยืนของสถาบันหลักของชาติ การดำรงอยู่อย่างมั่นคงของชาติและประชาชนจากภัยคุกคามทุกรูปแบบ การอยู่ร่วมกันในชาติอย่างสันติสุขเป็นปึกแผ่นมีความมั่นคงทางสังคมท่ามกลางพหุสังคมและการมีเกียรติและศักดิ์ศรีของความเป็นมนุษย์ ความเจริญเติบโตของชาติความเป็นธรรมและความอยู่ดีมีสุขของประชาชน ความยั่งยืนของฐานทรัพยากรธรรมชาติสิ่งแวดล้อม ความมั่นคงทางพลังงานและอาหารความสามารถในการรักษาผลประโยชน์ของชาติภายใต้การเปลี่ยนแปลงของสภาวะแวดล้อมระหว่างประเทศและการอยู่ร่วมกันอย่างสันติประสานสอดคล้องกัน ด้านความมั่นคงในประชาคมอาเซียนและประชาคมโลกอย่างมีเกียรติและศักดิ์ศรีไม่เป็นภาระของโลกและสามารถเกื้อกูลประเทศที่มีศักยภาพทางเศรษฐกิจที่ต่ำกว่า

วิสัยทัศน์ : “ประเทศไทยมีความมั่นคง มั่งคั่ง ยั่งยืน เป็นประเทศพัฒนาแล้ว ด้วยการพัฒนาตามปรัชญาของเศรษฐกิจพอเพียง”



ความมั่นคง

- **การมีความมั่นคงปลอดภัย** จากภัยและการเปลี่ยนแปลงทั้งภายในประเทศและภายนอกประเทศในทุกระดับ ทั้งระดับประเทศ สังคม ชุมชน ครัวเรือน และปัจเจกบุคคล และมีความมั่นคงในทุกมิติ ทั้งมิติเศรษฐกิจ สังคม สิ่งแวดล้อม และการเมือง
- **ประเทศ** มีความมั่นคงในเอกราชและอธิปไตย มีสถาบันชาติ ศาสนาพระมหากษัตริย์ที่เข้มแข็งเป็นศูนย์กลางและเป็นที่ยึดเหนี่ยวจิตใจของประชาชน ระบบการเมืองที่มีค้ำประกันการปกครองตามระบอบประชาธิปไตยอันมีพระมหากษัตริย์ทรงเป็นประมุข
- **สังคม** มีความปรองดองและความสามัคคี สามารถแก้ปัญหาสังคมเพื่อพัฒนาประเทศ ชุมชน มีความเข้มแข็ง ครอบครัว มีความอบอุ่น
- **ประชาชน** มีความมั่นคงในชีวิต มีงานและรายได้ที่มั่นคงพอเพียงกับการดำรงชีวิต มีที่อยู่อาศัยและความปลอดภัยในชีวิตทรัพย์สิน
- **ฐานทรัพยากรและสิ่งแวดล้อม** มีความมั่นคงของอาหาร พลังงาน และน้ำ



ความมั่งคั่ง

- **ประเทศไทยมีการขยายตัวของเศรษฐกิจอย่างต่อเนื่อง** ยกเว้นปีเป็นประเทศในกลุ่มประเทศรายได้สูง ความเหลื่อมล้ำของการพัฒนาลดลง ประชากรได้รับผลประโยชน์จากการพัฒนาอย่างเท่าเทียมกันมากขึ้น
- **เศรษฐกิจมีความสามารถในการแข่งขันสูง** สามารถสร้างรายได้ทั้งจากภายในและภายนอกประเทศ สร้างฐานเศรษฐกิจและสังคมแห่งอนาคต และเป็นจุดสำคัญของการเชื่อมโยงในภูมิภาค การคมนาคมขนส่ง การผลิต การค้า การลงทุน และการทำธุรกิจ มีบทบาทสำคัญในระดับภูมิภาคและระดับโลก เกิดสายสัมพันธ์ทางเศรษฐกิจและการค้าอย่างมีพลัง
- **ความสมบูรณ์ในทุนที่จะสามารถสร้างการพัฒนาต่อเนื่อง** ได้แก่ ทุนมนุษย์ ทุนทางปัญญา ทุนทางการเงิน ทุนที่เป็นเครื่องมือเครื่องจักร ทุนทางสังคม และทุนทรัพยากรธรรมชาติและสิ่งแวดล้อม



ความยั่งยืน

- **การพัฒนาที่สามารถสร้างความเจริญ** รายได้ และคุณภาพชีวิตของประชาชนให้เพิ่มขึ้นอย่างต่อเนื่อง ซึ่งเป็นการเจริญเติบโตของเศรษฐกิจที่ไม่ใช้ทรัพยากรธรรมชาติเกินพอดี ไม่สร้างมลภาวะต่อสิ่งแวดล้อมจนเกินความสามารถในการรองรับและเยียวยาของระบบนิเวศน์
- **การผลิตและการบริโภคเป็นมิตรกับสิ่งแวดล้อม** และสอดคล้องกับกฎระเบียบของประชาคมโลกซึ่งเป็นที่ยอมรับร่วมกัน ความอุดมสมบูรณ์ของทรัพยากรธรรมชาติและสิ่งแวดล้อมมีคุณภาพดีขึ้น คนมีความรับผิดชอบต่อสังคม มีความเอื้ออาทร เสียสละเพื่อผลประโยชน์ส่วนรวม
- **มุ่งประโยชน์ส่วนรวมอย่างยั่งยืน** ให้ความสำคัญกับการมีส่วนร่วมของประชาชนทุกภาคส่วน เพื่อการพัฒนาในทุกระดับอย่างสมดุล มีเสถียรภาพ และยั่งยืน
- **ประชาชนทุกภาคส่วนในสังคมยึดถือและปฏิบัติตาม** ปรัชญาของเศรษฐกิจพอเพียง

อนาคตประเทศไทย ปี ๒๕๗๙ : ร่วมมือกันขับเคลื่อนประเทศไทยให้ก้าวไปสู่.....

เศรษฐกิจและสังคมไทยมีการพัฒนาอย่างมั่นคงและยั่งยืน โดยสถาบันหลักของชาติดำรงอยู่อย่างมั่นคงเป็นจุดยึดเหนี่ยวของสังคม มีความสามัคคีของคนในชาติ มีความสงบและอยู่ร่วมกันอย่างสันติสุขในทุกพื้นที่ และมีระดับรายได้ในกลุ่มประเทศรายได้สูง มีความเป็นธรรมในสังคมและความเหลื่อมล้ำลดลงในทุกมิติ ประเทศไทยมีบทบาทสำคัญในภูมิภาคและโลก

ระบบเศรษฐกิจมีความเป็นชาติการค้าบนฐานการขยายตัวของการค้าส่งค้าปลีกและเศรษฐกิจดิจิทัลที่เข้มข้นขึ้น มีการเติบโตอย่างมีคุณภาพ กระจายฐานการผลิตและบริการไปในพื้นที่ต่างๆ อย่างทั่วถึง มีเสถียรภาพ แข่งขันบนฐานการพัฒนานวัตกรรม และมีฐานการผลิตบริการ และลงทุนที่เชื่อมโยงในอาเซียน เพื่อให้ประเทศไทยเข้าสู่การมีรายได้สูงภายในปี ๒๕๗๙ และเข้าสู่การเป็นประเทศพัฒนาแล้ว โดย

- **ภาคเกษตร** เป็นฐานการผลิต bio-bases ที่สำคัญ เป็นฐานการผลิตอาหารที่มั่นคงและปลอดภัย และเป็นฐานการผลิตที่มีผลิตภาพการผลิตสูง มีระบบบริหารจัดการที่ดีด้านประมง
- **ภาคอุตสาหกรรม** ฐานอุตสาหกรรมเดิมมีศักยภาพสูงขึ้น มีอุตสาหกรรมอนาคตที่ได้รับการพัฒนาให้เป็นฐานรายได้ใหม่ โดยมุ่งสู่การเป็นศูนย์กลางการผลิต การค้า และการลงทุนในอนุภูมิภาคและภูมิภาคอาเซียน เช่น ศูนย์การผลิตรถยนต์และชิ้นส่วนและศูนย์ทดสอบและวิจัยพัฒนารถยนต์และชิ้นส่วนของเอเชีย ศูนย์กลางการผลิตพลังงาน/วัสดุชีวภาพของภูมิภาคอาเซียน ศูนย์กลางการผลิตอุตสาหกรรมดิจิทัล เป็นต้น
- **ภาคบริการ** ธุรกิจบริการเดิมได้รับการพัฒนายกระดับคุณภาพและศักยภาพให้สูงขึ้น เช่น การขนส่ง ทั้งทางบก ทางอากาศ และทางทะเล และส่งเสริมธุรกิจบริการอนาคตให้เป็นฐานรายได้ใหม่ โดยมุ่งสู่การเป็นศูนย์กลางการลงทุนและการให้บริการของภูมิภาคอาเซียน เช่น ศูนย์กลางการให้บริการสุขภาพของภูมิภาคอาเซียน เมืองหลวงแห่งการท่องเที่ยวและบริการของอาเซียน ศูนย์บริการทางการเงิน การศึกษานานาชาติ และบริการด้านโลจิสติกส์ เป็นต้น
- **วิสาหกิจและการดำเนินธุรกิจ** วิสาหกิจขนาดกลาง ขนาดย่อมเข้มแข็ง เป็นฐานการผลิตและบริการที่สำคัญของประเทศ

คนไทยในอนาคต มีศักยภาพในการร่วมกันพัฒนาประเทศ สามารถปรับตัวรองรับบริบทการพัฒนาในอนาคต มีความพร้อมทั้งกาย ใจ สติปัญญา มีทักษะในการวิเคราะห์อย่างมีเหตุผล มีการเรียนรู้ตลอดชีวิต มีภูมิคุ้มกันต่อการเปลี่ยนแปลง มีจิตสำนึกวัฒนธรรมที่ดีงาม รู้คุณค่าความเป็นไทย และมีความรับผิดชอบ เป็นรากฐานที่มั่นคงของชุมชนสังคม รักชาติ และสถาบันพระมหากษัตริย์

สังคมไทยเป็นสังคมที่เป็นธรรม มีความเหลื่อมล้ำน้อย อัตราความยากจนต่ำ มีการกระจายโอกาสการเข้าถึงทรัพยากรการสร้างฐานอาชีพ บริการทางสังคมที่มีคุณภาพ และกระบวนการยุติธรรมอย่างทั่วถึง ไม่คอร์รัปชัน โดยที่ประชาชนทุกช่วงวัยมีคุณภาพชีวิตที่ดี ครอบครัวยุติมีสุข

เศรษฐกิจและสังคมพัฒนาอย่างเป็นมิตรกับสิ่งแวดล้อม เป็นประเทศที่มีระบบเศรษฐกิจสีเขียว ระดับการปล่อยก๊าซคาร์บอนไดออกไซด์ต่ำ มีพื้นที่สีเขียวเพิ่มขึ้น ประชาชนมีพฤติกรรมการผลิตและการบริโภคที่เป็นมิตรต่อสิ่งแวดล้อม

ระบบการบริหารภาครัฐมีประสิทธิภาพ ทันสมัย รับผิดชอบ โปร่งใส ตรวจสอบได้และประชาชนมีส่วนร่วม กระจายอำนาจและมีการกำหนดภารกิจที่เหมาะสมระหว่างส่วนกลาง ภูมิภาค และท้องถิ่น

2.3 ยุทธศาสตร์ชาติ

ในการที่จะบรรลุวิสัยทัศน์และทำให้ประเทศไทยพัฒนาไปสู่อนาคตที่พึงประสงค์นั้น จำเป็นจะต้องมีการวางแผนและกำหนดยุทธศาสตร์การพัฒนาในระยะยาว และกำหนดแนวทางการพัฒนาของทุกภาคส่วนให้ขับเคลื่อนไปในทิศทางเดียวกัน ดังนั้น จึงจำเป็นต้องกำหนดยุทธศาสตร์ชาติในระยะยาว เพื่อถ่ายทอดแนวทางการพัฒนาสู่การปฏิบัติในแต่ละช่วงเวลาอย่างต่อเนื่องและมีการบูรณาการ และสร้างความเข้าใจถึงอนาคตของประเทศไทยร่วมกัน และเกิดการรวมพลังของทุกภาคส่วนในสังคมทั้งประชาชน เอกชน ประชาสังคมในการขับเคลื่อนการพัฒนาเพื่อการสร้างและรักษาไว้ซึ่งผลประโยชน์แห่งชาติและบรรลุวิสัยทัศน์ “ประเทศไทยมีความมั่นคง มั่งคั่ง ยั่งยืนเป็นประเทศพัฒนาแล้ว ด้วยการพัฒนาตามหลักปรัชญาของเศรษฐกิจพอเพียง” หรือคติพจน์ประจำชาติ “มั่นคง มั่งคั่ง ยั่งยืน” เพื่อให้ประเทศมีขีดความสามารถในการแข่งขัน มีรายได้สูงอยู่ในกลุ่มประเทศพัฒนาแล้ว คนไทยมีความสุข อยู่ดี กินดี สังคมมีความมั่นคงเสมอภาคและเป็นธรรม ซึ่งยุทธศาสตร์ชาติที่จะใช้เป็นกรอบแนวทางการพัฒนาในระยะ 20 ปีต่อจากนี้ไป จะประกอบด้วย 6 ยุทธศาสตร์ ได้แก่ (1) ยุทธศาสตร์ด้านความมั่นคง (2) ยุทธศาสตร์ด้านการสร้างความสามารถในการแข่งขัน (3) ยุทธศาสตร์การพัฒนาและเสริมสร้างศักยภาพคน (4) ยุทธศาสตร์ด้านการสร้างโอกาสความเสมอภาคและเท่าเทียมกันทางสังคม (5) ยุทธศาสตร์ด้านการสร้างการเติบโตบนคุณภาพชีวิตที่เป็นมิตรกับสิ่งแวดล้อม และ (6) ยุทธศาสตร์ด้านการปรับสมดุลและพัฒนาระบบการบริหารจัดการภาครัฐ โดยมีสาระสำคัญของแต่ละยุทธศาสตร์ สรุปได้ ดังนี้

2.3.1 ยุทธศาสตร์ด้านความมั่นคง มีเป้าหมายทั้งในการสร้างเสถียรภาพภายในประเทศและช่วยลดและป้องกันภัยคุกคามจากภายนอก รวมทั้งสร้างความเชื่อมั่นในกลุ่มประเทศอาเซียนและประชาคมโลกที่มีต่อประเทศไทย กรอบแนวทางที่ต้องให้ความสำคัญ อาทิ

(1) การเสริมสร้างความมั่นคงของสถาบันหลักและการปกครองระบอบประชาธิปไตยอันมีพระมหากษัตริย์ทรงเป็นประมุข

(2) การปฏิรูปกลไกการบริหารประเทศและพัฒนาความมั่นคงทางการเมือง ขจัดคอร์รัปชัน สร้างความเชื่อมั่นในกระบวนการยุติธรรม

(3) การรักษาความมั่นคงภายในและความสงบเรียบร้อยภายใน ตลอดจนการบริหารจัดการความมั่นคงชายแดนและชายฝั่งทะเล

(4) การพัฒนาระบบ กลไก มาตรการและความร่วมมือระหว่างประเทศทุกระดับ และรักษาคุณภาพความสัมพันธ์กับประเทศมหาอำนาจ เพื่อป้องกันและแก้ไขปัญหาความมั่นคงรูปแบบใหม่

(5) การพัฒนาเสริมสร้างศักยภาพการป้องกันประเทศ การรักษาความสงบเรียบร้อยภายในประเทศสร้างร่วมมือกับประเทศเพื่อนบ้านและมิตรประเทศ

(6) การพัฒนาระบบการเตรียมพร้อมแห่งชาติและระบบบริหารจัดการภัยพิบัติ รักษาความมั่นคงของฐานทรัพยากรธรรมชาติ สิ่งแวดล้อม

(7) การปรับกระบวนการทำงานของกลไกที่เกี่ยวข้องจากแนวตั้งสู่แนวนามากขึ้น

2.3.2 ยุทธศาสตร์ด้านการสร้างความสามารถในการแข่งขัน เพื่อให้ประเทศไทยสามารถพัฒนาไปสู่การเป็นประเทศพัฒนาแล้ว ซึ่งจำเป็นต้องยกระดับผลผลิตภาพการผลิตและการใช้นวัตกรรมในการเพิ่มความสามารถในการแข่งขันและการพัฒนาอย่างยั่งยืนทั้งในสาขาอุตสาหกรรม เกษตรและบริการ การสร้างความมั่นคงและปลอดภัยด้านอาหาร การเพิ่มขีดความสามารถทางการค้าและการเป็นผู้ประกอบการ รวมทั้งการพัฒนาฐานเศรษฐกิจแห่งอนาคต ทั้งนี้ภายใต้กรอบการปฏิรูปและพัฒนาปัจจัยเชิงยุทธศาสตร์ทุกด้าน อันได้แก่โครงสร้างพื้นฐานและระบบโลจิสติกส์ วิทยาศาสตร์ เทคโนโลยีและนวัตกรรม การพัฒนาทุนมนุษย์ และการบริหารจัดการทั้งในภาครัฐและภาคธุรกิจเอกชน กรอบแนวทางที่ต้องให้ความสำคัญ อาทิ

(1) การพัฒนาสมรรถนะทางเศรษฐกิจ ได้แก่การรักษาเสถียรภาพเศรษฐกิจและสร้างความเชื่อมั่น การส่งเสริมการค้าและการลงทุนที่อยู่บนการแข่งขันที่เป็นธรรมและรับผิดชอบต่อสังคม ตลอดจนการพัฒนาประเทศสู่ความเป็นชาติการค้าเพื่อให้ได้ประโยชน์จากห่วงโซ่มูลค่าในภูมิภาค และเป็นการยกระดับไปสู่ส่วนบนของห่วงโซ่มูลค่ามากขึ้น

(2) การพัฒนาภาคการผลิตและบริการ บนฐานของการพัฒนานวัตกรรมและมีความเป็นมิตรต่อสิ่งแวดล้อม โดยมีการใช้ดิจิทัลและการค้าที่เข้มข้นเพื่อสร้างมูลค่าเพิ่มและขยายกิจกรรมการผลิตและบริการ โดยมุ่งสู่ความเป็นเลิศในระดับโลกและในระดับภูมิภาคในอุตสาหกรรมหลายสาขา และในภาคบริการที่หลากหลายตามรูปแบบการดำเนินชีวิตและการดำเนินธุรกิจที่เปลี่ยนไป รวมทั้งเป็นแหล่งอาหารคุณภาพ สะอาดและปลอดภัยของโลก

- ภาคเกษตร โดยเสริมสร้างฐานการผลิตให้เข้มแข็งและยั่งยืน เพิ่มขีดความสามารถในการแข่งขันของภาคเกษตรส่งเสริมเกษตรกรรายย่อยให้ปรับไปสู่การทำเกษตรยั่งยืนที่เป็นมิตรกับสิ่งแวดล้อมและรวมกลุ่มเกษตรกรในการพัฒนาอาชีพที่เข้มแข็ง และการพัฒนาสินค้าเกษตรที่มีศักยภาพและอาหารคุณภาพ สะอาด และปลอดภัย

- ภาคอุตสาหกรรม โดยพัฒนาอุตสาหกรรมศักยภาพ ยกระดับการพัฒนาอุตสาหกรรมปัจจุบันที่มีศักยภาพสูง และพัฒนาอุตสาหกรรมอนาคตที่มีศักยภาพ โดยการใช้ดิจิทัลและการค้ามาเพิ่มมูลค่าและยกระดับห่วงโซ่มูลค่าในระดับสูงขึ้น

- ภาคบริการ โดยขยายฐานการบริการให้มีความหลากหลาย มีความเป็นเลิศและเป็นมิตรต่อสิ่งแวดล้อม โดยการยกระดับบริการที่เป็นฐานรายได้เดิม เช่น การท่องเที่ยว และพัฒนาให้ประเทศไทยเป็นศูนย์กลางการให้บริการสุขภาพ ธุรกิจบริการด้านการเงินและธุรกิจบริการที่มีศักยภาพอื่นๆ เป็นต้น

(3) การพัฒนาผู้ประกอบการและเศรษฐกิจชุมชน พัฒนาทักษะผู้ประกอบการ ยกระดับผลิตภาพแรงงานและพัฒนาวิสาหกิจขนาดกลางและขนาดย่อม (SMEs) สู่สากล และพัฒนาวิสาหกิจชุมชนและสถาบันเกษตรกร

(4) การพัฒนาพื้นที่เศรษฐกิจพิเศษและเมืองพัฒนาเขตเศรษฐกิจพิเศษชายแดน และพัฒนาระบบเมืองศูนย์กลางความเจริญ จัดระบบผังเมืองที่มีประสิทธิภาพและมีส่วนร่วม มีการจัดการสิ่งแวดล้อมเมือง และโครงสร้างพื้นฐานทางสังคมและเศรษฐกิจที่สอดคล้องกับศักยภาพ

(5) การลงทุนพัฒนาโครงสร้างพื้นฐาน ในด้านการขนส่ง ด้านพลังงาน ระบบเทคโนโลยีสารสนเทศและการสื่อสารและการวิจัยและพัฒนา

(6) การเชื่อมโยงกับภูมิภาคและเศรษฐกิจโลกสร้างความเป็นหุ้นส่วนการพัฒนา กับนานาชาติ ส่งเสริมความร่วมมือกับนานาชาติในการสร้างความมั่นคงด้านต่างๆ เพิ่มบทบาทของไทยในองค์กรระหว่างประเทศ รวมถึงสร้างองค์ความรู้ด้านการต่างประเทศ

2.3.3 ยุทธศาสตร์การพัฒนาและเสริมสร้างศักยภาพคน เพื่อพัฒนาคนและสังคมไทยให้เป็นรากฐานที่แข็งแกร่งของประเทศมีความพร้อมทางกาย ใจ สติปัญญา มีความเป็นสากล มีทักษะการคิดวิเคราะห์อย่างมีเหตุผล มีระเบียบวินัย เคารพกฎหมาย มีคุณธรรมจริยธรรม รู้คุณค่าความเป็นไทย มีครอบครัวที่มั่นคง กรอบแนวทางที่ต้องให้ความสำคัญ อาทิ

(1) การพัฒนาศักยภาพคนตลอดช่วงชีวิตให้สนับสนุนการเจริญเติบโตของประเทศ

(2) การยกระดับคุณภาพการศึกษาและการเรียนรู้ให้มีคุณภาพ เท่าเทียม และทั่วถึง

(3) การปลูกฝังระเบียบวินัย คุณธรรม จริยธรรมค่านิยมที่พึงประสงค์

(4) การสร้างเสริมให้คนมีสุขภาวะที่ดี

(5) การสร้างความอยู่ดีมีสุขของครอบครัวไทยเสริมสร้างบทบาทของสถาบันครอบครัวในการบ่มเพาะจิตใจให้เข้มแข็ง

2.3.4 ยุทธศาสตร์ด้านการสร้างโอกาสความเสมอภาคและเท่าเทียมกันทางสังคม เพื่อเร่งกระจายโอกาสการพัฒนาและสร้างความมั่นคงให้ทั่วถึง ลดความเหลื่อมล้ำไปสู่สังคมที่เสมอภาคและเป็นธรรม กรอบแนวทางที่ต้องให้ความสำคัญ อาทิ

- (1) การสร้างความมั่นคงและการลดความเหลื่อมล้ำทางด้านเศรษฐกิจและสังคม
- (2) การพัฒนาระบบบริการและระบบบริหารจัดการสุขภาพ
- (3) การสร้างสภาพแวดล้อมและนวัตกรรมที่เอื้อต่อการดำรงชีวิตในสังคมสูงวัย
- (4) การสร้างความเข้มแข็งของสถาบันทางสังคมทุนทางวัฒนธรรมและความเข้มแข็งของชุมชน
- (5) การพัฒนาการสื่อสารมวลชนให้เป็นกลไกในการสนับสนุนการพัฒนา

2.3.5 ยุทธศาสตร์ด้านการสร้างการเติบโตบนคุณภาพชีวิตที่เป็นมิตรต่อสิ่งแวดล้อม เพื่อเร่งอนุรักษ์ฟื้นฟูและสร้างความมั่นคงของฐานทรัพยากรธรรมชาติ และมีความมั่นคงด้านน้ำ รวมทั้งมีความสามารถในการป้องกันผลกระทบและปรับตัวต่อการเปลี่ยนแปลงสภาพภูมิอากาศและภัยพิบัติธรรมชาติ และพัฒนามุ่งสู่การเป็นสังคมสีเขียว กรอบแนวทางที่ต้องให้ความสำคัญ อาทิ

- (1) การจัดระบบอนุรักษ์ ฟื้นฟูและป้องกันการทำลายทรัพยากรธรรมชาติ
- (2) การวางระบบบริหารจัดการน้ำให้มีประสิทธิภาพทั้ง 25 ลุ่มน้ำ เน้นการปรับระบบการบริหารจัดการอุทกภัยอย่างบูรณาการ
- (3) การพัฒนาและใช้พลังงานที่เป็นมิตรกับสิ่งแวดล้อม
- (4) การพัฒนาเมืองอุตสาหกรรมเชิงนิเวศและเมืองที่เป็นมิตรกับสิ่งแวดล้อม
- (5) การร่วมลดปัญหาโลกร้อนและปรับตัวให้พร้อมกับการเปลี่ยนแปลงสภาพภูมิอากาศ
- (6) การใช้เครื่องมือทางเศรษฐศาสตร์และนโยบายการคลังเพื่อสิ่งแวดล้อม

2.3.6 ยุทธศาสตร์ด้านการปรับสมดุลและพัฒนาระบบ การบริหารจัดการภาครัฐ เพื่อให้หน่วยงานภาครัฐมีขนาดที่เหมาะสมกับบทบาทภารกิจ มีสมรรถนะสูง มีประสิทธิภาพและประสิทธิผลกระจายบทบาทภารกิจไปสู่ท้องถิ่นอย่างเหมาะสม มีธรรมาภิบาลกรอบแนวทางที่ต้องให้ความสำคัญ อาทิ

- (1) การปรับปรุงโครงสร้าง บทบาท ภารกิจของหน่วยงานภาครัฐ ให้มีขนาดที่เหมาะสม
- (2) การวางระบบบริหารราชการแบบบูรณาการ
- (3) การพัฒนาระบบบริหารจัดการกำลังคนและพัฒนาบุคลากรภาครัฐ
- (4) การต่อต้านการทุจริตและประพฤติมิชอบ
- (5) การปรับปรุงกฎหมายและระเบียบต่างๆ ให้ทันสมัย เป็นธรรมและเป็นสากล
- (6) การพัฒนาระบบการให้บริการประชาชนของหน่วยงานภาครัฐ
- (7) การปรับปรุงการบริหารจัดการรายได้และรายจ่ายของภาครัฐ

2.4 กลไกการขับเคลื่อนกระบวนการพัฒนา

ยุทธศาสตร์ชาติจะเป็นแผนแม่บทหลักในการพัฒนาประเทศเพื่อให้ส่วนราชการและหน่วยงานต่างๆ ใช้เป็นแนวทางในการจัดทำแผนยุทธศาสตร์การพัฒนาประเทศในด้านต่างๆ อาทิ แผนพัฒนาเศรษฐกิจและสังคมแห่งชาติ แผนเฉพาะด้านต่างๆ เช่น ด้านความมั่นคง เศรษฐกิจ การศึกษา ศิลปวัฒนธรรม ฯลฯ แผนปฏิบัติการในระดับกระทรวงและในระดับพื้นที่ ให้มีความสอดคล้องกันตามห้วงเวลานอกจากนี้ยุทธศาสตร์ชาติจะใช้เป็นกรอบในการจัดสรรงบประมาณและทรัพยากรอื่นๆ ของประเทศ เพื่อขับเคลื่อนการพัฒนาอย่างมีเอกภาพให้บรรลุเป้าหมาย โดยจะต้องอาศัยการประสานความร่วมมือจากหลายภาคส่วน ภายใต้ระบบประชาธิปไตย คือ ความร่วมมือของภาครัฐภาคเอกชน ภาคประชาชนและประชาสังคม ทั้งนี้ รัฐธรรมนูญแห่งราชอาณาจักรไทยจะได้มีการกำหนดเกี่ยวกับบทบาทของยุทธศาสตร์ชาติและแนวทางในการนำยุทธศาสตร์ชาติไปสู่การปฏิบัติ เพื่อที่ส่วนราชการและหน่วยงานต่างๆ จะสามารถขับเคลื่อนการพัฒนาได้อย่างต่อเนื่องและบูรณาการ

2.5 ปัจจัยความสำเร็จของยุทธศาสตร์ชาติ

2.5.1 สาระของยุทธศาสตร์ชาติ กำหนดวิสัยทัศน์ระยะยาวที่ชัดเจน มีการกำหนดเป้าหมายและภาพในอนาคตของประเทศที่ชัดเจนและเป็นที่ยอมรับ รับรู้ และยอมรับเป็นเจ้าของร่วมกันสามารถถ่ายทอดเป้าหมายของ

ยุทธศาสตร์ชาติ สู่เป้าหมายเฉพาะด้านต่างๆ ตามระยะเวลาเป็นช่วงๆ ของหน่วยงานปฏิบัติได้ และมีการกำหนดตัวชี้วัดที่สามารถวัดผลสัมฤทธิ์ได้

2.5.2 ระบบและกฎหมาย มีกฎหมายรองรับ มีกลไกเชื่อมโยงกับแผนพัฒนาเศรษฐกิจและสังคมแห่งชาติและแผนในระดับต่างๆ เพื่อให้ส่วนราชการนายุทธศาสตร์ชาติไปปฏิบัติ รวมทั้งกรอบกฎหมายด้านการจัดสรรงบประมาณ ให้สามารถระดมทรัพยากรเพื่อผลักดันขับเคลื่อนการดำเนินการตามยุทธศาสตร์ชาติอย่างมีบูรณาการ และกรอบกฎหมายที่จะกำหนดให้การดำเนินการตามยุทธศาสตร์ชาติมีความต่อเนื่อง รวมทั้งมีระบบการติดตามและประเมินผลอย่างเป็นระบบในทุกระดับ

2.5.3 กลไกสู่การปฏิบัติ มีกลไกที่สอดคล้องตั้งแต่ระดับการจัดทายุทธศาสตร์ การนำไปสู่การปฏิบัติ และการติดตามประเมินผล รวมทั้งมีกลไกในการกำกับดูแล บริหารจัดการและการขับเคลื่อนยุทธศาสตร์ชาติสู่การปฏิบัติอย่างมีประสิทธิภาพและหน่วยงานปฏิบัติจะต้องมีความเข้าใจ สามารถกำหนดแผนงานโครงการให้สอดคล้องกับเป้าหมายที่กำหนดไว้ในยุทธศาสตร์ชาติ

(ร่าง) แผนพัฒนาเศรษฐกิจและสังคมแห่งชาติ ฉบับที่ 12

มีทั้งหมด 10 ยุทธศาสตร์ ดังนี้

ยุทธศาสตร์ที่ 1 การเสริมสร้างและพัฒนาศักยภาพทุนมนุษย์

ยุทธศาสตร์ที่ 2 การสร้างความเป็นธรรมลดความเหลื่อมล้ำในสังคม

ยุทธศาสตร์ที่ 3 การสร้างความเข้มแข็งทางเศรษฐกิจและแข่งขันได้อย่างยั่งยืน

ยุทธศาสตร์ที่ 4 การเติบโตที่เป็นมิตรกับสิ่งแวดล้อมเพื่อการพัฒนาอย่างยั่งยืน

ยุทธศาสตร์ที่ 5 การเสริมสร้างความมั่นคงแห่งชาติเพื่อการพัฒนาประเทศสู่ความมั่งคั่ง

และยั่งยืน

ยุทธศาสตร์ที่ 6 การบริหารจัดการในภาครัฐ การป้องกันการทุจริตประพฤติมิ ชอบและ

ธรรมาภิบาลในสังคมไทย

ยุทธศาสตร์ที่ 7 การพัฒนาโครงสร้างพื้นฐานและระบบโลจิสติกส์

ยุทธศาสตร์ที่ 8 การพัฒนาวิทยาศาสตร์ เทคโนโลยี วิจัย และนวัตกรรม

ยุทธศาสตร์ที่ 9 การพัฒนาภาค เมือง และพื้นที่เศรษฐกิจ

ยุทธศาสตร์ที่ 10 ความร่วมมือระหว่างประเทศเพื่อการพัฒนา

1. กรอบแนวคิดและหลักการ

ในช่วงของแผนพัฒนาเศรษฐกิจและสังคมแห่งชาติฉบับที่ 12 (พ.ศ. 2560-2564) ประเทศไทยจะยังคงประสบภาวะแวดล้อมและบริบทของการเปลี่ยนแปลงต่างๆ ที่อาจก่อให้เกิดความเสี่ยงทั้งจากภายในและภายนอกประเทศ อาทิ กระแสการเปิดเศรษฐกิจเสรี ความท้าทายของเทคโนโลยีใหม่ๆ การเข้าสู่สังคมผู้สูงอายุ การเกิดภัยธรรมชาติที่รุนแรง ประกอบกับสภาวะการณ์ด้านต่างๆ ทั้งเศรษฐกิจ สังคม ทรัพยากรธรรมชาติและสิ่งแวดล้อมของประเทศในปัจจุบันที่ยังคงประสบปัญหาในหลายด้าน เช่น ปัญหาผลิตภาพการผลิตความสามารถในการแข่งขัน คุณภาพการศึกษา ความเหลื่อมล้ำทางสังคม เป็นต้น ทำให้การพัฒนาในช่วงแผนพัฒนาฯ ฉบับที่ 12 จึงจำเป็นต้องยึดกรอบแนวคิดและหลักการในการวางแผนที่สำคัญ ดังนี้

- (1) การน้อมนำและประยุกต์ใช้หลักปรัชญาของเศรษฐกิจพอเพียง
- (2) คนเป็นศูนย์กลางของการพัฒนาอย่างมีส่วนร่วม
- (3) การสนับสนุนและส่งเสริมแนวคิดการปฏิรูปประเทศ และ
- (4) การพัฒนาสู่ความมั่นคง มั่งคั่ง ยั่งยืน สังคมอยู่ร่วมกันอย่างมีความสุข

2. สถานะของประเทศ

2.1 ด้านเศรษฐกิจ

2.1.1 3 ปีแรกของแผนพัฒนาฯ ฉบับที่ 11 เริ่มแสดงให้เห็นถึงข้อจำกัดในการขยายตัวทางเศรษฐกิจ แม้ว่าเศรษฐกิจของไทยในระยะที่ผ่านมา (ยกเว้นช่วงวิกฤตการณ์ทางเศรษฐกิจ ปี 2540-2541) จะขยายตัวได้ดีเฉลี่ยประมาณร้อยละ 5 ต่อปี จนทำให้รายได้ประชาชาติต่อหัว (GNP Per Capita) ในปี 255\ มาอยู่ที่ประมาณ 196,240 บาท หรือประมาณ 6,041 ดอลลาร์ สรอ. ต่อคนต่อปี ซึ่งทำให้ประเทศไทยได้ขยับฐานะขึ้นมาเป็นประเทศรายได้ปานกลางชั้นสูง (Upper Middle Income Country) แต่ในระยะ 8 ปีที่ผ่านมาการขยายตัวทางเศรษฐกิจชะลอตัวลงและมีความผันผวน โดยขยายตัวเฉลี่ยเพียงร้อยละ 3.2 ชะลอจากร้อยละ 5.7 ในช่วงแผนพัฒนาฯ ฉบับที่ 9 ซึ่งต่ำกว่าศักยภาพของระบบเศรษฐกิจและต่ำกว่าระดับที่จะทำให้ประเทศไทยหลุดจากกับดักประเทศรายได้ปานกลางในระยะเวลาดังกล่าว โดยสาเหตุที่สำคัญประการหนึ่งมาจากการชะลอตัวของการลงทุนโดยรวมอย่างต่อเนื่อง ดังจะเห็นได้จาก สัดส่วนการลงทุนรวมต่อผลิตภัณฑ์มวลรวมในประเทศ (Gross Domestic Product : GDP) ลดลงจากร้อยละ 41.3 ในช่วงปี 2534-2539 เป็นร้อยละ 25.5 ในช่วงปี 2543-2557 นอกจากนี้ เมื่อเทียบกับประเทศอื่นๆ ในภูมิภาค จะพบว่าอัตราการขยายตัวของการลงทุนของไทยโดยเฉลี่ยในช่วงปี 2543-2557 อยู่ที่ประมาณร้อยละ 4.9 ต่ำกว่าสิงคโปร์และมาเลเซียซึ่งมีระดับการพัฒนาที่สูงกว่าไทย

2.2.2 การปรับโครงสร้างการผลิตสู่ประเทศรายได้ปานกลางชั้นสูง แต่ความสามารถในการแข่งขันเริ่มลดลง โครงสร้างการผลิตของไทยได้เปลี่ยนผ่านจากภาคเกษตรไปสู่ภาคอุตสาหกรรมและบริการมากขึ้น (สัดส่วนของภาคเกษตร อุตสาหกรรม และบริการในปี 2553 ที่ระดับร้อยละ 9.9 25.4 และ 64.7 เป็นร้อยละ 7.2 28.5 และ 64.3 ในปี 2557 ตามลำดับ) โดยภาคอุตสาหกรรมได้มีการสั่งสมองค์ความรู้และเทคโนโลยีอย่างต่อเนื่อง ทำให้มีการพัฒนาจากอุตสาหกรรมขั้นปฐมภายใต้การบริหารจัดการของเงินทุนต่างชาติมาเป็นอุตสาหกรรมพื้นฐาน (Supporting Industry) และอุตสาหกรรมที่มีเทคโนโลยีสูงซึ่งภายใต้เครือข่ายของบริษัทแม่ในต่างชาติและของนักลงทุนไทยที่มีสัดส่วนสูงขึ้น จนประเทศไทยกลายเป็นประเทศรายได้ปานกลางชั้นสูง ขณะเดียวกันก็มีการเคลื่อนย้ายแรงงานจากภาคเกษตรไปยังภาคอุตสาหกรรมและบริการที่มีประสิทธิภาพการผลิตสูงกว่า ทำให้ผลิตภาพแรงงานในระยะที่ผ่านมายังเพิ่มในระดับที่น่าพอใจแต่การชะลอตัวของกำลังแรงงานและการเพิ่มผลิตภาพการผลิตของกำลังแรงงานเป็นไปอย่างล่าช้า ประกอบกับผลิตภาพการผลิตของปัจจัยการผลิตรวม (Total Factor Productivity : TFP) ที่ลดลงทำให้ความสามารถในการแข่งขันระหว่างประเทศในระยะหลังลดลงซึ่งสะท้อนมาที่ปริมาณการส่งออกรวมขยายตัวช้าลงจากร้อยละ 9.7 ต่อปีในช่วงแผนพัฒนาฯ ฉบับที่ 9 (พ.ศ. 2545-2549) เป็นเฉลี่ยร้อยละ 1.1 ในช่วง 3 ปีของแผนพัฒนาฯ ฉบับที่ 11 (พ.ศ. 2555-2557)

2.1.3 ผลิตภาพการผลิตของปัจจัยการผลิตรวม (TFP) ยังคงอยู่ในระดับต่ำทำให้ขาดพลังในการขับเคลื่อนการขยายตัวทางเศรษฐกิจให้หลุดพ้นจากการเป็นประเทศรายได้ปานกลาง ซึ่งต้องอาศัยการผลิตที่มีเทคโนโลยีและนวัตกรรมการผลิตที่เป็นของตนเองมากขึ้น แม้ว่าการขยายตัวของผลิตภาพการผลิตรวมในช่วงก่อนแผนพัฒนาฯ ฉบับที่ 10 จะอยู่ในระดับที่น่าพอใจก็ตาม แต่มีแนวโน้มลดลงในระยะ 8 ปีที่ผ่านมา และยังคงมีความล่าช้าเมื่อเทียบกับประเทศที่เริ่มพัฒนาประเทศในช่วงเวลาเดียวกันและสามารถยกระดับการพัฒนาประเทศเข้าสู่การเป็นประเทศรายได้สูงในช่วงก่อนหน้านี้ ทั้งนี้การขยายตัวของผลิตภาพการผลิตรวม ลดลงจากร้อยละ 3.32 ในช่วงแผนพัฒนาฯ ฉบับที่ 9 เป็นร้อยละ 2.05 ในช่วงครึ่งแรกของแผนพัฒนาฯ ฉบับที่ 11 ทำให้ประเทศไทยจำเป็นต้องให้ความสำคัญกับการพัฒนาเทคโนโลยีและนวัตกรรมการผลิตเพิ่มการลงทุนเพื่อเพิ่มประสิทธิภาพของระบบเศรษฐกิจ และเพิ่มแรงขับเคลื่อนจากผลิตภาพการผลิตของปัจจัยแรงงาน

2.1.4 การลดลงของความแข็งแกร่งด้านเสถียรภาพทางเศรษฐกิจจะเป็นอุปสรรคต่อการแก้ไขปัญหาเชิงโครงสร้าง การรองรับเงื่อนไขในระบบเศรษฐกิจโลก และการดำเนินนโยบายและการบริหารจัดการเศรษฐกิจในอนาคต แม้ว่าเศรษฐกิจไทยจะประสบปัญหาเสถียรภาพทางเศรษฐกิจรุนแรงถึงสองครั้งในปี 2524 และ 2540 แต่การให้ความสำคัญกับการรักษาวินัยทางการเงินและการคลังทำให้เสถียรภาพของเศรษฐกิจไทยอยู่ในเกณฑ์ที่แข็งแกร่ง โดยเฉพาะเมื่อเทียบกับประเทศที่มีระดับการพัฒนาในระดับใกล้เคียงกันอย่างไรก็ตาม เสถียรภาพทางเศรษฐกิจซึ่งเป็นจุดแข็งของเศรษฐกิจไทยและเอื้ออำนวยต่อการขยายตัวทางเศรษฐกิจมาอย่างต่อเนื่องเริ่มมีสัญญาณที่จะเป็นข้อจำกัดต่อการขยายตัวทางเศรษฐกิจในระยะยาวมากขึ้น โดยเฉพาะหนี้สาธารณะซึ่งเพิ่มขึ้นจากเฉลี่ยร้อยละ 37.9 ในช่วงแผนพัฒนาฯ ฉบับที่ 10 เป็นร้อยละ 42.2 ในช่วง 3 ปีแรกของแผนพัฒนาฯ ฉบับที่ 11 ซึ่งชี้ให้เห็นว่าแม้จะอยู่ภายใต้กรอบวินัยทางการคลังแต่มีแนวโน้มเพิ่มขึ้นจากผลของการดำเนินมาตรการกระตุ้นเศรษฐกิจระยะสั้นในระยะที่ผ่านมาและจะเป็นข้อจำกัดต่อการใช้มาตรการทางการคลังในการกระตุ้นเศรษฐกิจและการพัฒนาศักยภาพการขยายตัวทางเศรษฐกิจในระยะต่อไป

2.1.5 **อันดับความสามารถในการแข่งขันโดยรวมยังปรับตัวดีขึ้นไม่มากนัก** เนื่องจากต่างประเทศมีพลังการแข่งขันเคลื่อนมากกว่าไทย และประเทศไทยอยู่ในสถานการณ์การแข่งขันที่อยู่ตรงกลางระหว่างประเทศที่มีความได้เปรียบด้านต้นทุนแรงงานและการผลิต และประเทศที่มีความก้าวหน้าและความสามารถในการแข่งขันทางนวัตกรรมและความคิดสร้างสรรค์ โดยในปี พ.ศ. 2557 WEF (World Economic Forum) ได้จัดอันดับความสามารถในการแข่งขันของประเทศไทยเป็นอันดับที่ 31 จาก 144 ประเทศ และในปี พ.ศ. 2557 IMD (International Institute for Management Development) ได้จัดอันดับไว้ที่ 30 จาก 61 ประเทศชั้นนำ ในขณะที่ผลการวิจัยประเทศที่มีความสะดวกในการเข้าไปประกอบธุรกิจประจำปี 2558 หรือ Ease of Doing Business 2015 ซึ่งดำเนินการโดยธนาคารโลกนั้นประเทศไทยได้รับการจัดให้อยู่ในอันดับที่ 26 จาก 189 ประเทศทั่วโลก

2.1.6 **สถานการณ์การพัฒนาวิทยาศาสตร์ เทคโนโลยี วิจัย และนวัตกรรมของประเทศได้รับการยกระดับขึ้น**จากการผนึกกำลังของหน่วยงานด้านวิทยาศาสตร์ เทคโนโลยี วิจัย และนวัตกรรม และเชื่อมโยงให้เกิดความมั่นใจของภาคธุรกิจเอกชน แต่ยังคงอยู่ในระดับต่ำเมื่อเปรียบเทียบกับกลุ่มประเทศที่มีรายได้สูง โดยในปี 2557 อันดับความพร้อมด้านโครงสร้างพื้นฐานทางวิทยาศาสตร์อยู่ที่ 47 และด้านเทคโนโลยีที่ 44 จาก 61 ประเทศที่จัดอันดับโดย IMD ลดลงเมื่อเทียบกับอันดับที่ 37 และ 43 ตามลำดับในปี 2551 และตลอดช่วงระยะเวลา 14 ปีที่ผ่านมา (2543-2556) ค่าเฉลี่ยการลงทุนด้านการวิจัยและพัฒนาต่อ GDP ยังคงอยู่ในระดับร้อยละ 0.17 ต่อ GDP โดยในปี 2556 (ข้อมูลล่าสุด) ประเทศไทยมีการลงทุนด้านการวิจัยและพัฒนาเพิ่มขึ้นเป็นร้อยละ 0.48 ต่อ GDP โดยเป็นการลงทุนวิจัยและพัฒนาจากภาครัฐประมาณร้อยละ 53 และจากภาคเอกชนประมาณร้อยละ 47 ขณะที่ประเทศที่พัฒนาแล้ว เช่น เกาหลีใต้ ญี่ปุ่น สหรัฐอเมริกา ออสเตรเลีย มีค่าใช้จ่ายเพื่อการวิจัยและพัฒนาอยู่ที่ร้อยละ 4.03, 3.35, 2.79, และ 2.27 ต่อ GDP ในปี 2555 ตามลำดับ

ขณะเดียวกันบุคลากรด้านการวิจัยและพัฒนาของประเทศยังมีจำนวนไม่เพียงพอต่อการส่งเสริมการพัฒนาวิทยาศาสตร์ เทคโนโลยี วิจัย และนวัตกรรมในระดับก้าวหน้า โดยในปี 2556 บุคลากรด้านการวิจัยและพัฒนาที่มีจำนวน 11 คนต่อประชากร 10,000 คน ซึ่งเมื่อเปรียบเทียบกับประเทศพัฒนาแล้ว ส่วนใหญ่จะอยู่ที่ระดับ 20-30 คนต่อประชากร 10,000 คน

2.1.7 **สถานการณ์ด้านโครงสร้างพื้นฐานยังคงมีปัญหาในหลายๆ ด้าน** ประกอบด้วยรูปแบบการขนส่งยังไม่สามารถปรับเปลี่ยนจากทางถนนเป็นทางน้ำและทางรางได้ตามเป้าหมายและยังขาดการพัฒนาคุณภาพการให้บริการ การบริหารจัดการกิจการประปาอย่างขาดเอกภาพ การให้บริการน้ำประปายังกระจุกในเขตนครหลวงและเขตเมืองหลักในภูมิภาค และมีแหล่งน้ำดิบไม่เพียงพอ การให้บริการ ICT ยังไม่ทั่วถึงกระจุกตัวอยู่ในเมือง และมีราคาค่อนข้างสูง ประสิทธิภาพการใช้พลังงานของประเทศไทยมีแนวโน้มลดลงเล็กน้อยและยังคงเผชิญกับความเสถียรด้านความมั่นคงทั้งในระยะสั้นและระยะยาว นอกจากนี้ การส่งเสริมการวิจัยและพัฒนาเทคโนโลยีและการพัฒนานวัตกรรมด้านพลังงานและ ICT อยู่ในระดับต่ำและมีข้อจำกัด ยังไม่สามารถพัฒนาต่อยอดในเชิงพาณิชย์ได้อย่างเป็นรูปธรรมนอกจากนี้ ด้านบุคลากรและการบริหารจัดการรวมทั้งกฎหมายที่เกี่ยวข้องกับการบริหารจัดการด้านโครงสร้างพื้นฐานยังขาดประสิทธิภาพ โดยเฉพาะการคุ้มครองทรัพย์สินทางปัญญา การทำธุรกรรมอิเล็กทรอนิกส์ การรักษาความปลอดภัย และข้อจำกัดต่อการทำธุรกิจใหม่และการประกอบกิจการในต่างประเทศ ตลอดจนบุคลากรด้านโลจิสติกส์ยังขาดความรู้และทักษะเฉพาะด้านที่ตรงต่อความต้องการของอุตสาหกรรม เช่น ความรู้ด้านภาษา ความรู้ด้านเทคโนโลยี และความรู้ในการดำเนินธุรกิจต่างประเทศ เป็นต้น

2.2 ด้านสังคม

2.2.1 **โครงสร้างประชากรเปลี่ยนแปลงเข้าสู่การเป็นสังคมสูงวัย แต่ยังคงมีปัญหาทั้งในเชิงปริมาณและคุณภาพของประชากรในทุกช่วงวัย** เนื่องจากปัจจัยหลักๆ ได้แก่

(1) ประชากรวัยเด็กของไทยมีจำนวนลดลงอย่างรวดเร็ว มีพัฒนาการไม่สมวัยและการตั้งครภ์ในกลุ่มวัยรุ่นที่มีแนวโน้มเพิ่มขึ้น อัตราการเจริญพันธุ์รวมลดลงจาก 6.3 คน ในช่วงปี 2507-2508 เป็น 1.62 คน ในช่วงปี 2548-2558 และคาดว่าในปี 2583 จะลดลงเหลือเพียง 1.3 คน

(2) กำลังแรงงานมีแนวโน้มลดลง และแรงงานกว่าร้อยละ 30 เป็นประชากรกลุ่มเจนเอชเอ็น Y (Gen Y)* ขณะที่ผลิตภาพแรงงานยังเพิ่มขึ้นช้า ซึ่งจะเป็นข้อจำกัดต่อการพัฒนาในระยะต่อไป กำลังแรงงานของไทยมีจำนวน 38.9 ล้านคนในช่วงปี 2555-2557 และเริ่มลดลงร้อยละ 0.1 ในปี 2556 และร้อยละ 0.2 ในปี 2557 ขณะที่ผลิตภาพแรงงานเฉลี่ยเพิ่มขึ้นร้อยละ 2.2 ต่อปีในช่วง 10 ปีที่ผ่านมา (ปี 2548-2557) แต่ยังคงต่ำกว่าประเทศเพื่อนบ้าน เช่น มาเลเซีย 1 เท่าตัว และสิงคโปร์ 5 เท่าตัว และกำลังแรงงานกว่าร้อยละ 65.1 มีการศึกษาระดับมัธยมต้นและต่ำกว่า นอกจากนี้ กำลัง

แรงงานกลุ่มเจนเนอร์เรชันวาย ซึ่งมีจำนวนร้อยละ 27 ของประชากรในปี 2553 มีลักษณะความเป็นปัจเจกสูง ไม่ให้ความสำคัญกับการมีครอบครัว ส่งผลต่อรูปแบบการประกอบอาชีพและอัตราการเจริญพันธุ์รวมของประเทศในอนาคต

(3) กลุ่มผู้สูงอายุวัยกลางและวัยปลายมีแนวโน้มเพิ่มสูงขึ้น สะท้อนถึงภาวะค่าใช้จ่ายด้านสุขภาพที่เพิ่มมากขึ้น ขณะที่ผู้สูงอายุจำนวนมากยังมีรายได้ไม่เพียงพอในการยังชีพ ผู้สูงอายุมีแนวโน้มเพิ่มขึ้นจาก 10.3 ล้านคน (ร้อยละ 16.2) ในปี 2558 เป็น 20.5 ล้านคน (ร้อยละ 32.1) ในปี 2583 การเพิ่มขึ้นของผู้สูงอายุวัยกลางและวัยปลายจะส่งผลต่อภาวะค่าใช้จ่ายในการดูแลที่เพิ่มสูงขึ้น แม้ผู้สูงอายุมีส่วนร่วมในกำลังแรงงานเพิ่มขึ้น แต่มีรายได้ไม่เพียงพอกับค่าใช้จ่าย เนื่องจากมีการออมน้อย และแหล่งรายได้หลักร้อยละ 78.5 ของรายได้ทั้งหมดมาจากการเกื้อหนุนของบุตร

2.2.2 ครัวเรือนไทยโดยเฉลี่ยมีขนาดลดลงและรูปแบบของครอบครัวเปลี่ยนแปลงมีหลากหลายรูปแบบมากขึ้น อัตราการเจริญพันธุ์ที่ลดลงส่งผลให้ขนาดครัวเรือนโดยเฉลี่ยลดลงจาก 3.6 คน ในปี 2543 เหลือ 3 คน ในปี 2556 โดยครัวเรือนเดี่ยว ครัวเรือน 1 รุ่น และครัวเรือนแห่วงกลางมีการขยายตัวมากที่สุดในช่วงปี 2543-2556 ส่งผลให้ความสัมพันธ์ทางสังคมและครอบครัวเปลี่ยนแปลงไปทำให้ครอบครัวเสี่ยงต่อการล่มสลาย

2.2.3 คนไทยยังมีปัญหาเชิงคุณภาพทั้งด้านสุขภาพ การเรียนรู้ และคุณธรรมจริยธรรม โดยคนไทยมีอายุคาดเฉลี่ยสูงขึ้น อายุคาดเฉลี่ยเมื่อแรกเกิดของคนไทย ปี 2557 เพศชาย 71.3 ปี เพศหญิง 78.2 ปี แต่เสียชีวิตก่อนวัยอันควรจากโรคและการบาดเจ็บ เนื่องจากโรคไม่ติดต่อและอุบัติเหตุ อย่างไรก็ตาม คนไทยได้รับโอกาสทางการศึกษาสูงขึ้น จำนวนปีการศึกษาเฉลี่ยของประชากรวัยแรงงานอายุ 15.59 ปี เพิ่มขึ้นอย่างต่อเนื่อง โดยช่วงปี 2551-2556 มีการศึกษาเฉลี่ย 8.9 ปี ขณะที่คุณภาพการศึกษาอยู่ในระดับต่ำ สะท้อนได้จากคะแนนผลสัมฤทธิ์ทางการเรียนของนักเรียนชั้นพื้นฐาน (O-NET) ในปี 2556 มีค่าเฉลี่ยต่ำกว่าร้อยละ 50 นอกจากนี้ คนไทยส่วนใหญ่มีปัญหาด้านคุณธรรมจริยธรรม โดยผลการวิจัยและการสำรวจต่างๆ พบว่าปัญหาสำคัญที่สุด คือ ความซื่อสัตย์สุจริต และการทุจริตคอร์รัปชัน โดยเห็นว่าต้องส่งเสริมคุณธรรมจริยธรรมในสังคมไทยเร่งด่วน

2.2.4 สถานการณ์ความยากจนมีแนวโน้มลดลง แต่ยังคงมีความเหลื่อมล้ำของการกระจายรายได้ สัดส่วนคนจนลดลงอย่างต่อเนื่องจากร้อยละ 42 ในปี 2543 เหลือร้อยละ 10.9 ในปี 2556 แต่ความยากจนยังกระจุกตัวหนาแน่นในภาคตะวันออกเฉียงเหนือและภาคเหนือ ขณะที่ความเหลื่อมล้ำด้านรายได้มีแนวโน้มดีขึ้นเล็กน้อย ค่าสัมประสิทธิ์ความไม่เสมอภาค (Gini Coefficient) ด้านรายได้ลดลงจาก 0.484 ในปี 2554 เหลือ 0.465 ในปี 2556 อย่างไรก็ตามความแตกต่างของรายได้ระหว่างกลุ่มคนรวยที่สุดกับกลุ่มคนจนที่สุดแตกต่างกันถึง 34.9 เท่า ในปี 2556 โดยกลุ่มคนรวยที่สุดร้อยละ 10 ถือครองรายได้สูงถึงร้อยละ 36.8 ของรายได้ทั้งหมด ขณะที่กลุ่มคนจนที่สุดร้อยละ 10 ถือครองรายได้เพียงร้อยละ 1.1 สาเหตุพื้นฐานที่สำคัญจากโครงสร้างเศรษฐกิจที่ไม่สมดุล ส่งผลให้การกระจายประโยชน์ของการพัฒนาไปยังกลุ่มคนต่างๆ ในสังคมไม่ทั่วถึง* ประชากรที่เกิดช่วงปี 2555-2546

2.2.5 ความเหลื่อมล้ำระหว่างกลุ่มคนยังคงเป็นปัญหาสำคัญของสังคมไทย อันเนื่องมาจาก

(1) ความเหลื่อมล้ำด้านสินทรัพย์ทั้งด้านการเงินและการถือครองที่ดินยังคงกระจุกตัวอยู่ในกลุ่มคนเพียงส่วนน้อย โดยเฉพาะอย่างยิ่งการถือครองที่ดินโดยกลุ่มผู้ถือครองที่ดินร้อยละ 20 มีการถือครองที่ดินมากที่สุด มีสัดส่วนการถือครองที่ดินสูงกว่ากลุ่มผู้ถือครองที่ดินร้อยละ 20 ที่มีการถือครองที่ดินน้อยที่สุด 325.7 เท่า เนื่องจากปัญหากรรมสิทธิ์ที่ดิน และการขาดประสิทธิภาพในการบริหารจัดการที่ดินว่างเปล่าของภาครัฐ

(2) เด็กยากจนยังเข้าไม่ถึงการศึกษาขั้นพื้นฐาน ขณะที่โอกาสในการเข้าถึงการศึกษาในระดับปริญญาตรีที่มีความแตกต่างกันตามฐานะของกลุ่มประชากร ระหว่างเขตเมือง-ชนบทและระหว่างภูมิภาค มีปัจจัยหลักมาจากปัญหาเรื่องค่าครองชีพและการเดินทางไปศึกษา โดยกลุ่มประชากรร้อยละ 10 ที่มีฐานะความเป็นอยู่ดีที่สุด มีโอกาสเข้าถึงการศึกษาระดับปริญญาตรีมากกว่ากลุ่มประชากรร้อยละ 10 ที่มีฐานะความเป็นอยู่ด้อยที่สุดประมาณ 19.1 เท่า นักศึกษาในเขตเมืองมีโอกาสสูงว่านักศึกษาในเขตชนบทประมาณ 2.2 เท่า

(3) คุณภาพการให้บริการสาธารณสุขยังคงมีความเหลื่อมล้ำกันระหว่างภูมิภาค โดยเฉพาะการกระจายทรัพยากรทางการแพทย์และสาธารณสุข อาทิ จากการสำรวจทรัพยากรสาธารณสุขในปี 2556 พบว่า อัตราส่วนแพทย์ต่อประชากรระหว่างกรุงเทพฯ และภาคตะวันออกเฉียงเหนือต่างกันถึง 3.6 เท่า

(4) ความเหลื่อมล้ำการเข้าถึงการคุ้มครองทางสังคมของแรงงาน แรงงานอิสระเข้าถึงการคุ้มครองมากขึ้น จากการเข้าถึงการประกันตนตามมาตรา 50 ที่เพิ่มขึ้นจาก 1.29 ล้านคน ในปี 2555 เป็น 2.471 ล้านคน ในปี 2557 ทำให้แรงงานในระบบมีสัดส่วนเพิ่มขึ้นเป็นร้อยละ 42.4 ในปี 2557 อย่างไรก็ตาม แรงงานในระบบได้รับค่าจ้างเฉลี่ยสูงกว่าแรงงานนอกระบบประมาณ 2.1 เท่า ในปี 2556

(5) ความเหลื่อมล้ำด้านกระบวนการยุติธรรม เนื่องจากประชาชนไม่เข้าใจกฎหมาย เข้าไม่ถึงกระบวนการยุติธรรม และหน่วยงานในกระบวนการยุติธรรมขาดการบูรณาการในการทำงาน นอกจากนี้ ผู้มีรายได้น้อยมักไม่ได้รับความเป็นธรรม ไม่สามารถต่อสู้คดีจากการที่ไม่สามารถรับภาระค่าใช้จ่ายในกระบวนการยุติธรรมและต้องใช้ระยะเวลายาวนาน

2.2.6 คนไทยมีความมั่นคงทางสังคมมากขึ้น จากการที่คนไทยกว่าร้อยละ 99.9 ได้รับความคุ้มครองทางด้านสุขภาพ โดยอยู่ภายใต้ระบบประกันสุขภาพถ้วนหน้าร้อยละ 73.8 ระบบประกันสังคมร้อยละ 16.7 และระบบสวัสดิการรักษายาบาลอาหาร/รัฐวิสาหกิจร้อยละ 7.1 ขณะที่ กลุ่มผู้ด้อยโอกาสมีหลักประกันทางรายได้มั่นคงขึ้นและมีความครอบคลุมมากขึ้น โดยในปี 2558 ผู้สูงอายุได้รับการสงเคราะห์เบี้ยยังชีพเพิ่มขึ้นเป็นแบบขั้นบันไดตามช่วงอายุ 8.3 ล้านคน จากผู้สูงอายุทั้งประเทศ 10.4 ล้านคน ส่วนผู้พิการได้รับเบี้ยยังชีพเพิ่มขึ้นเป็น 800 บาท ครอบคลุมผู้พิการร้อยละ 89.5 และรัฐให้เงินอุดหนุนแก่เด็กด้อยโอกาสที่อยู่ในครอบครัวยากจนให้ได้รับการเลี้ยงดูที่มีคุณภาพภายใต้โครงการอุดหนุนเพื่อการเลี้ยงดูเด็กแรกเกิดอย่างไรก็ตาม สวัสดิการด้านที่อยู่อาศัยยังไม่ครอบคลุมกลุ่มผู้มีรายได้น้อยและผู้ยากไร้ แม้ว่ารัฐจัดสวัสดิการด้านที่อยู่อาศัยภายใต้โครงการต่างๆ แต่ปัจจุบันกลุ่มผู้มีรายได้น้อยและรายได้ปานกลางยังไม่มีกรรมสิทธิ์ในที่อยู่อาศัยถึง 4,544,926 ครัวเรือน อย่างไรก็ตาม รัฐเริ่มให้ความสำคัญกับการพัฒนาที่อยู่อาศัยแก่ผู้สูงอายุโดยเฉพาะผู้ที่มีรายได้น้อยและผู้ยากไร้

2.2.7 วัฒนธรรมอันดีงามของไทยเริ่มเสื่อมถอยและสังคมไทยมีแนวโน้มเป็นสังคมพหุวัฒนธรรมมากขึ้น อาทิ การให้คุณค่ากับความสนุกสนาน และความสะดวกสบาย ละเลยเรื่องวินัย มีความเห็นแก่ตัว ไม่รู้จักเสียสละไม่เอื้อเฟื้อเผื่อแผ่ และขาดความรับผิดชอบ นอกจากนี้ยังมีแนวโน้มการเป็นสังคมพหุวัฒนธรรม โดยเฉพาะการเข้ามาของแรงงานต่างชาติที่ก่อให้เกิดการนำเอาวัฒนธรรมต้นทางผสมผสานกับวัฒนธรรมท้องถิ่น

2.2.8 ความเข้มแข็งของชุมชนมีแนวโน้มที่ดีขึ้น ชุมชนสามารถแก้ปัญหาและสนองตอบความต้องการของชุมชนด้วยตนเองได้ดีขึ้น โดยมีกระบวนการจัดทำแผนชุมชนที่ครอบคลุมทุกพื้นที่ และบูรณาการเป็นแผนตำบลเพื่อเชื่อมโยงกับแผนขององค์กรปกครองส่วนท้องถิ่น แผนพัฒนาอำเภอ และแผนพัฒนาจังหวัดเพื่อให้ได้รับการสนับสนุนทั้งในด้านองค์ความรู้และงบประมาณในกิจกรรมที่เกินความสามารถของชุมชน มีการรวมกลุ่มทำกิจกรรมทั้งด้านเศรษฐกิจ สังคม สิ่งแวดล้อมและเชื่อมโยงเป็นเครือข่ายเพิ่มขึ้นจาก 142,632 แห่งในปี 2555 เป็น 152,377 แห่ง ในปี 2556 ส่วนใหญ่เป็นกลุ่มธุรกิจชุมชนและอาชีพ ร้อยละ 32.51 ขององค์กรทั้งหมด และองค์กรการเงิน ร้อยละ 26.77

2.2.9 ความไม่ยอมรับในความคิดเห็นที่แตกต่างกันส่งผลให้เกิดความขัดแย้งในสังคม ในช่วงระยะเวลาที่ผ่านมา ความขัดแย้งในเชิงความคิดเห็นทางการเมืองของกลุ่มต่างๆ ที่มีความรุนแรงมากขึ้น นำไปสู่ความสูญเสียต่อชีวิต ทรัพย์สิน และส่งผลกระทบต่อสภาพจิตใจของประชาชนทั้งทางตรงและทางอ้อม

2.3 ด้านทรัพยากรธรรมชาติและสิ่งแวดล้อม

2.3.1 ทรัพยากรธรรมชาติส่วนใหญ่ถูกนำไปใช้ในการพัฒนาจำนวนมาก ก่อให้เกิดความเสื่อมโทรมอย่างต่อเนื่องและเกิดปัญหาความขัดแย้งในการใช้ประโยชน์ทรัพยากรธรรมชาติมากขึ้น

(1) **พื้นที่ป่าไม้ลดลง** เนื่องจากจำนวนประชากรที่เพิ่มมากขึ้น ทำให้ความต้องการใช้ที่ดินเพื่อการผลิตทางการเกษตร การอยู่อาศัย และการพัฒนาโครงสร้างพื้นฐานเพิ่มมากขึ้นตามไปด้วย พื้นที่ป่าไม้จึงถูกบุกรุกทำลายมากขึ้น โดยพื้นที่ป่าไม้ลดลงจาก 171.02 ล้านไร่ หรือร้อยละ 53.33 ของพื้นที่ทั้งหมดของประเทศในปี 2504 เป็น 102 ล้านไร่ หรือคิดเป็นร้อยละ 31.6 ในปี 2556

(2) **ทรัพยากรดินเสื่อมโทรม** ทำให้ความหลากหลายทางชีวภาพถูกคุกคามทรัพยากรดินและที่ดินมีปัญหาความเสื่อมโทรมของดินจากการใช้ประโยชน์ที่ไม่ถูกต้องตามหลักวิชาการ ดินเกษตรกรรมเสื่อมคุณภาพ การชะล้างพังทลายของดิน นอกจากนี้ ยังมีปัญหาพื้นที่สูงชันหรือพื้นที่ภูเขา ซึ่งมีข้อจำกัดในการนำไปใช้ประโยชน์ การใช้ทรัพยากรที่ดินของประเทศยังไม่มีประสิทธิภาพและขาดการบูรณาการของหน่วยงานที่เกี่ยวข้อง การบริหารจัดการที่ดินมีปัญหาความไม่เป็นธรรมและการกระจายสิทธิการถือครองที่ดิน ความหลากหลายทางชีวภาพกำลังตกอยู่ภายใต้ภาวะถูกคุกคาม โดยมีสาเหตุมาจากการสูญเสียระบบนิเวศป่าไม้อย่างต่อเนื่องเป็นเวลานาน

(3) **ป่าชายเลนและระบบนิเวศชายฝั่งถูกทำลาย** และมีการเปลี่ยนสภาพไปใช้ประโยชน์อื่นๆ จำนวนมาก เช่น การเพาะเลี้ยงชายฝั่ง โดยเฉพาะการทำนากุ้ง การขยายตัวของเมืองและอุตสาหกรรม ทำให้พื้นที่ป่าชายเลนลดลงจากปี 2504 ที่มีพื้นที่ป่าชายเลนกว่า 2.3 ล้านไร่ เหลือเพียง 1.5 ล้านไร่ ในปี 2552 คิดเป็นการลดลงร้อยละ 34.8 ทำให้รัฐเริ่มมีนโยบายปกป้องป่าชายเลนอย่างจริงจัง โดยไม่อนุญาตการต่อสัมปทานบัตรทั้งหมดตั้งแต่ปี 2534 และห้ามการใช้

ประโยชน์อื่นๆ อย่างไรก็ตาม ในระหว่างปี 2549-2554 พบว่า ป่าชายเลนมีสภาพดีขึ้น ในปี 2554 ผลผลิตประมงทะเลมี ปริมาณเพียง 1.61 ล้านตัน ลดลงจากปี 2549 ที่มีปริมาณ 2.42 ล้านตัน ในขณะที่พื้นที่เพาะเลี้ยงสัตว์น้ำชายฝั่งของประเทศไทยยังคงขยายตัวอย่างต่อเนื่องจากปริมาณความต้องการสัตว์น้ำที่เพิ่มมากขึ้น

(4) การผลิตพลังงานในประเทศไม่เพียงพอกับความต้องการ แต่ประสิทธิภาพการใช้ พลังงานดีขึ้น ความต้องการใช้พลังงานของประเทศเพิ่มขึ้นตลอด 30 ปีที่ผ่านมาแต่การผลิตพลังงานเชิงพาณิชย์เพื่อการ บริโภคภายในประเทศไม่เพียงพอกับความต้องการ ทำให้ต้องนำเข้าจากต่างประเทศเพิ่มขึ้นโดยในปี 2555 ต้องนำเข้าเพิ่มขึ้น ร้อยละ 6 อยู่ที่ระดับ 1.08 ล้านบาร์เรลเทียบเท่าน้ำมันดิบต่อวัน คิดเป็นร้อยละ 54 ของความต้องการใช้ในปี 2555 และคิด เป็นร้อยละ 12.5 ของ GDP โดยน้ำมันดิบมีการนำเข้าสูงที่สุดคิดเป็นร้อยละ 76 ของการนำเข้าพลังงานทั้งหมด ขณะที่การใช้ พลังงานเชิงพาณิชย์ขั้นต้นในปี 2555 เพิ่มขึ้นร้อยละ 6.8 อยู่ที่ระดับ 1.981 พันบาร์เรลเทียบเท่าน้ำมันดิบต่อวัน ทั้งนี้ ประสิทธิภาพการใช้พลังงานของประเทศไทยมีแนวโน้มดีขึ้น โดยมีอัตราการเพิ่มขึ้นของการใช้พลังงานต่ำกว่าอัตราขยายตัว ของ GDP โดยในปี 2555 การเพิ่มขึ้นของ GDP ร้อยละ 1 ขณะที่มีการใช้พลังงานเพิ่มขึ้นเพียงร้อยละ 0.6

(5) ทรัพยากรน้ำยังมีส่วนที่ไม่สามารถจัดสรรได้ตามความต้องการ ประเทศไทยประกอบด้วย 25 ลุ่มน้ำหลัก น้ำทำตามธรรมชาติมีปริมาณรวม 285,227 ล้านลูกบาศก์เมตร ขณะที่การพัฒนาแหล่งเก็บกักน้ำในประเทศมี ความจุคิดเป็นร้อยละ 28 ของปริมาณน้ำทำธรรมชาติ มีแอ่งน้ำบาดาลทั้งหมด 27 แอ่งน้ำบาดาล มีปริมาณการกักเก็บในชั้น น้ำบาดาลรวมประมาณ 1.13 ล้านล้านลูกบาศก์เมตร มีศักยภาพที่จะพัฒนาขึ้นมาใช้ได้ โดยไม่กระทบต่อปริมาณน้ำบาดาลที่มี อยู่ได้รวมปีละ 68,200 ล้านลูกบาศก์เมตร อย่างไรก็ตาม การพัฒนาน้ำบาดาลขึ้นมาใช้ มีข้อจำกัดในเรื่องของความเสี่ยง เนื่องจากมีค่าใช้จ่ายในการสูบน้ำ และการดำเนินการสำรวจสูง ขณะที่ภาพรวมความต้องการใช้น้ำในประเทศ ในปี 2557 มี จำนวนประมาณ 151,750 ล้านลูกบาศก์เมตร โดยที่ศักยภาพของการเข้าถึงแหล่งน้ำของภาคส่วนต่างๆ มีจำนวน 102,140 ล้านลูกบาศก์เมตร และยังไม่สามารถจัดสรรน้ำตามความต้องการได้อีกประมาณ 49,610 ล้านลูกบาศก์เมตร

2.3.2 ปัญหาสิ่งแวดล้อมเพิ่มสูงขึ้นตามการขยายตัวของเศรษฐกิจและชุมชนเมือง

(1) ปัญหาขยะมูลฝอยยังไม่ได้รับการแก้ไขอย่างมีประสิทธิภาพ แนวโน้มอัตราการเกิดขยะมูล ฝอยเฉลี่ยต่อคนต่อวันเพิ่มสูงขึ้นจาก 1.04 กิโลกรัม/คน/วัน ในปี 2553 เป็น 1.11 กิโลกรัม/คน/วัน ในปี 2557 สถานะที่กำจัด ขยะแบบถูกต้องตามหลักวิชาการมีเพียงร้อยละ 19 และมีการนำมูลฝอยกลับไปใช้ประโยชน์เพียงร้อยละ 18 ทำให้มีปริมาณ ขยะสะสมตกค้างเพิ่มสูงขึ้นถึง 19.9 ล้านตัน ในปี 2556 ของเสียอันตราย ในปี 2557 มีประมาณ 2.69 ล้านตัน โดยขยะ อีเล็กทรอนิกส์มีแนวโน้มเพิ่มขึ้นร้อยละ 10 ต่อปี เนื่องจากความก้าวหน้าทางเทคโนโลยีที่มีการปรับเปลี่ยนอย่างรวดเร็ว ส่งผล ให้ในอนาคตอาจต้องประสบปัญหาการจัดการจัดการของเสียเหล่านี้ หากภาครัฐไม่มีมาตรการหรือมีกฎหมายควบคุมการรีไซเคิล ขยะอย่างครบวงจร ขณะที่การจัดการของเสียอันตรายจากภาคอุตสาหกรรมสามารถจัดการได้ประมาณร้อยละ 70 โดย ภาคอุตสาหกรรมมีการนำของเสียอันตรายกลับมาใช้ประโยชน์ใหม่มากขึ้น แต่ยังคงพบการลักลอบทิ้งกากอุตสาหกรรมในหลาย พื้นที่อย่างต่อเนื่อง เนื่องจากต้นทุนในการกำจัดสูง

(2) มลพิษทางอากาศยังเกินมาตรฐานหลายแห่ง แต่มีแนวโน้มดีขึ้น ในปี 2557 พบสาร มลพิษทางอากาศเกินค่ามาตรฐานในหลายพื้นที่ของประเทศ และที่เป็นปัญหาสำคัญได้แก่ฝุ่นละออง ก๊าซโอโซน และ สารอินทรีย์ระเหยง่าย (VOCs) โดยมีพื้นที่วิกฤติในเขตพื้นที่มาบตาพุด จังหวัดระยอง ที่ยังคงประสบปัญหาสารอินทรีย์ระเหย ง่าย ในขณะที่พื้นที่อื่น เช่น กรุงเทพฯ ปทุมธานี เชียงใหม่ ขอนแก่น พบสารเบนซินเกินค่ามาตรฐาน แต่ส่วนใหญ่มีปริมาณ ลดลงจากปีที่ผ่านมา ซึ่งได้รับผลดีจากการปรับปรุงมาตรฐานน้ำมันเชื้อเพลิงเมื่อต้นปี 2557 ทั้งนี้ ในพื้นที่กรุงเทพมหานคร การที่ปัญหาฝุ่นละอองและเบนซินมีปริมาณลดลง ส่วนหนึ่งเป็นผลมาจากการปรับปรุงมาตรฐานน้ำมันเชื้อเพลิงจาก EURO 3 เป็น EURO 4 ตั้งแต่ปี 2555 และการปรับปรุงระบบขนส่งสาธารณะและทางจักรยาน การเข้มงวดกับการตรวจจับรถควันดำ อย่างไรก็ตาม ปัญหามลพิษทางอากาศในพื้นที่มาจากสาเหตุหลักคือปริมาณรถยนต์จำนวนมากสำหรับมลพิษจากหมอกควัน ในพื้นที่ภาคเหนือตอนบน พบว่าสถานการณ์ดีขึ้นเป็นลำดับ โดยความร่วมมือและการทำงานระหว่างภาครัฐ องค์กรปกครอง ส่วนท้องถิ่น (อปท.) และประชาชนดีขึ้น

(3) คุณภาพน้ำที่อยู่ในเกณฑ์ดีมีแนวโน้มลดลง สถานการณ์คุณภาพน้ำในช่วง 10 ปีที่ผ่านมา (พ.ศ. 2548-2557) มีแนวโน้มเสื่อมโทรมลง โดยแหล่งน้ำที่อยู่ในเกณฑ์ดีมีแนวโน้มลดลงส่วนแหล่งน้ำที่อยู่ในเกณฑ์พอใช้และ เสื่อมโทรมมีแนวโน้มเพิ่มขึ้น สาเหตุสำคัญมาจากการชะน้าดินที่มีปฏิกิริยาค้างจากการเกษตรและการปศุสัตว์ และการระบาย น้ำเสียจากชุมชน ระบบบำบัดน้ำเสียรวมของชุมชน มีจำนวนไม่เพียงพอต่อการบำบัดน้ำเสียที่เพิ่มขึ้นตามการขยายตัวและการ

เจริญเติบโตของชุมชน โดยปัจจุบัน มีปริมาณน้ำเสียจากชุมชน 10.3 ล้านลูกบาศก์เมตรต่อวัน ขณะที่ระบบบำบัดน้ำเสียรองรับน้ำเสียที่เกิดขึ้นได้เพียงร้อยละ 31

(4) ประเทศไทยปล่อยก๊าซเรือนกระจกเพิ่มขึ้น แต่อัตราการเติบโตลดลงปริมาณการปล่อยก๊าซเรือนกระจกจากสาขาพลังงานมีแนวโน้มเพิ่มขึ้นอย่างต่อเนื่อง ตามปริมาณความต้องการใช้พลังงานที่เพิ่มขึ้นตามการขยายตัวทางเศรษฐกิจของประเทศ จากรายงานแห่งชาติฉบับที่ 2 การจัดทำบัญชีก๊าซเรือนกระจกของประเทศไทย ระบุว่าประเทศไทยมีการปล่อยก๊าซเรือนกระจก ในปี 2533 ปริมาณ 229.08 ล้านตันคาร์บอนไดออกไซด์เทียบเท่า และเพิ่มเป็น 265.9 ล้านตันคาร์บอนไดออกไซด์เทียบเท่า ในปี 2547 โดยปริมาณการปล่อยก๊าซเรือนกระจกมีแนวโน้มเพิ่มขึ้นร้อยละ 3.3 ต่อปี อย่างไรก็ตาม อัตราการเติบโตลดลงในช่วง 5 ปีที่ผ่านมา ทั้งนี้เนื่องมาจากมาตรการการลดก๊าซเรือนกระจกต่างๆ ที่มีการดำเนินงานเพิ่มมากขึ้นในประเทศ ประกอบกับการกักเก็บก๊าซเรือนกระจกในภาคป่าไม้และการใช้ประโยชน์ที่ดินมีแนวโน้มเพิ่มมากขึ้นร้อยละ 1.1 จึงส่งผลให้ภาคดังกล่าวเป็นภาคที่มีความสำคัญมากในการเพิ่มการดูดซับและช่วยลดปริมาณการปล่อยก๊าซเรือนกระจกโดยรวมของประเทศ

2.3.3 ภัยพิบัติทางธรรมชาติโดยเฉพาะอย่างยิ่งอุทกภัยเกิดขึ้นบ่อยครั้งและมีความรุนแรงมากขึ้นส่งผลกระทบต่อภาคการผลิตและวิถีการดำรงชีวิตของคนไทย ทั้งอุทกภัย ภัยแล้ง วาตภัย และดินถล่ม สร้างความเสียหายนับเป็นมูลค่ากว่าหมื่นล้านบาท อันเป็นผลกระทบมาจากการเปลี่ยนแปลงสภาพภูมิอากาศ ภัยพิบัติทางธรรมชาติโดยเฉพาะอย่างยิ่งอุทกภัยมีแนวโน้มและความถี่มากขึ้น ซึ่งจะส่งผลกระทบต่อภาคการผลิตและวิถีการดำรงชีวิตของคนไทยเป็นประจำทุกปีในมิติของจำนวนประชากรเสี่ยงภัยจะพบว่าภัยแล้งเป็นภัยธรรมชาติที่ส่งผลกระทบต่อประชากรเป็นจำนวนมากกว่าภัยประเภทอื่นๆ ในขณะที่น้ำท่วมเป็นภัยธรรมชาติที่ส่งผลกระทบต่อประเทศไทยถูกจัดอยู่ในลำดับประเทศที่มีความเสี่ยงต่อน้ำท่วมของโลก

2.4 ด้านการบริหารจัดการและการปรับปรุงประสิทธิภาพกลไกการพัฒนา

2.4.1 ด้านธรรมาภิบาล

(1) ประเทศไทยจะต้องให้ความสำคัญกับเรื่องธรรมาภิบาลอย่างเร่งด่วนจากการประเมินผ่านดัชนีความอยู่เย็นเป็นสุขร่วมกันในสังคมไทย ซึ่งว่า สังคมไทยในภาพรวมมีความอยู่เย็นเป็นสุขร่วมกันอยู่ในระดับปานกลางในปี 2556 แต่องค์ประกอบด้านสังคมประชาธิปไตยที่มีธรรมาภิบาลอยู่ในระดับที่ต้องเร่งแก้ไข สถานการณ์ดังกล่าว ถือเป็นความจำเป็นของประเทศไทยที่จะต้องให้ความสำคัญกับเรื่องธรรมาภิบาลอย่างเร่งด่วน เนื่องจากสถานการณ์วิกฤตคุณธรรม จริยธรรม และธรรมาภิบาลของสังคมไทยหลักธรรมาภิบาล ตามระเบียบสำนักนายกรัฐมนตรีว่าด้วยการสร้างระบบบริหารกิจการบ้านเมืองและสังคมที่ดี พ.ศ. 2552 มีอย่างน้อย 6 ประการคือ (1) หลักนิติธรรม (2) หลักคุณธรรม (3) หลักความโปร่งใส (4) หลักความมีส่วนร่วม (5) หลักความรับผิดชอบ (6) หลักความคุ้มค่า ขณะนี้ ได้มีการสะสมตัวและลุกลามสู่ทุกภาคส่วน ได้แก่ ภาคการเมืองทั้งระดับชาติและระดับท้องถิ่นที่มีการซื้อสิทธิ์ ขายเสียง มีการทุจริตเพื่อให้ได้รับการเลือกตั้ง มีผลประโยชน์ส่วนตนทับซ้อนกับผลประโยชน์รัฐหน่วยงานภาครัฐ มีระบบการบริหารงานที่ไม่เป็นธรรมาภิบาล มีการใช้อำนาจหน้าที่โดยมิชอบหาผลประโยชน์ให้ตนเองและพวกพ้อง ภาคธุรกิจบางส่วนมีการร่วมมือกับนักการเมืองและข้าราชการ กระทำการทุจริตเพื่อให้ได้งานจากภาครัฐ ปิดงานอย่างรวดเร็ว ผูกขาดทางธุรกิจ หลีกเลี่ยงภาษี ขาดความรับผิดชอบต่อผู้บริโภค ภาคประชาชนมีแนวโน้มยอมรับการทุจริตต่างๆ ที่ตนเองได้รับประโยชน์มากขึ้น สถาบันทางศาสนาบางส่วนประพฤติผิดคุณธรรมและจริยธรรมเสียเอง มีปัญหาการบริหารจัดการทรัพย์สินของส่วนรวม ขาดความโปร่งใส ปล่อยให้คนบางกลุ่มใช้ศาสนาเป็นเครื่องมือแสวงหาประโยชน์ สื่อมวลชนหลายสำนักวางตัวไม่เป็นกลาง ไม่แสดงบทบาทในการต่อต้านการทุจริตหรือปกปิดข้อเท็จจริง รับผลประโยชน์จากกลุ่มนายทุนและนักธุรกิจการเมืองจนไม่สามารถรักษาจริยธรรมหรือจรรยาบรรณของวิชาชีพได้

(2) ภาคเอกชนมีการประเมินหลักบรรษัทภิบาล ตั้งแต่ปี 2544 โดยสมาคมส่งเสริมสถาบันกรรมการบริษัทไทย (Thai Institute of Directors : IOD) ได้สำรวจการกำกับดูแลกิจการของบริษัทจดทะเบียนในตลาดหลักทรัพย์แห่งประเทศไทยอย่างต่อเนื่อง พบว่า บริษัทจดทะเบียนที่มีธรรมาภิบาลมีคะแนนเฉลี่ยอยู่ที่ 72% ในปี 2557 ถือว่าอยู่ในระดับดีเมื่อเทียบกับปี 2545 ที่มีคะแนนเฉลี่ยอยู่ที่ 52% และมีคะแนนเฉลี่ยลดลงเมื่อเทียบกับปี 2554 ที่มีคะแนนเฉลี่ยอยู่ที่ 77% แสดงให้เห็นว่า บริษัทจดทะเบียนไทย ให้ความสำคัญในการพัฒนาการกำกับดูแลกิจการที่ดีเพื่อโอกาสในการเติบโตอย่างยั่งยืนและสร้างความเชื่อมั่นแก่ผู้ลงทุนทั้งในประเทศและต่างประเทศสู่การยอมรับในระดับสากล

2.4.2 ด้านการบริหารจัดการภาครัฐและการกระจายอำนาจ

(1) การบริหารจัดการภาครัฐมีการปรับปรุงตามยุคสมัย พระราชบัญญัติระเบียบบริหารราชการแผ่นดิน พ.ศ. 2534 ได้จัดระเบียบการบริหารราชการแผ่นดินแบ่งออกเป็น 3 ส่วนได้แก่ บริหารราชการส่วนกลาง

บริหารราชการส่วนภูมิภาค และบริหารราชการส่วนท้องถิ่นที่ใช้หลักการกระจายอำนาจที่ส่วนกลางได้มอบอำนาจระดับหนึ่งให้ประชาชนในท้องถิ่นไปดำเนินการปกครองตนเองอย่างอิสระโดยไม่ขัดต่อกฎหมายของประเทศ ทั้งสามส่วนนี้อยู่ในการควบคุมและบริหารงานของคณะรัฐมนตรี ซึ่งมีหน้าที่รับผิดชอบบริหารราชการแผ่นดิน รวมไปถึงการกำหนดนโยบายเพื่อให้ข้าราชการนำไปปฏิบัติ ทั้งนี้การปฏิรูประบบราชการที่เกิดการเปลี่ยนแปลงอย่างชัดเจนในโครงสร้างของหน่วยราชการเกิดขึ้นจากพระราชบัญญัติปรับปรุงกระทรวง ทบวง กรม พ.ศ. 2545 มีการกำหนดส่วนราชการไว้เป็น 20 กระทรวง และส่วนราชการไม่สังกัดสำนักนายกรัฐมนตรี กระทรวง หรือทบวง

(2) การกระจายอำนาจเกิดผลสำเร็จหลายด้านแต่ยังมีปัญหาที่ต้องแก้ไขการกระจายอำนาจให้แก่ อปท. ในระยะที่ผ่านมาได้ดำเนินการตามแนวทางของรัฐธรรมนูญแห่งราชอาณาจักรไทย พ.ศ. 2540 และ 2550 และตามแผนการกระจายอำนาจให้แก่องค์กรปกครองส่วนท้องถิ่น และแผนปฏิบัติการกำหนดขั้นตอนการกระจายอำนาจให้แก่องค์กรปกครองส่วนท้องถิ่นฉบับที่ 1 และฉบับที่ 2 นอกจากนี้ มีการใช้งบประมาณเป็นตัวกระตุ้นให้เกิดการถ่ายโอนภารกิจหน้าที่และเพิ่มรายได้ในการดำเนินงานของ อปท. โดยในปีงบประมาณ พ.ศ. 2543 สัดส่วนของรายได้ของท้องถิ่นต่อรายได้รัฐบาลคิดเป็นร้อยละ 13.31 เพิ่มขึ้นเป็นร้อยละ 25.17 ในปีงบประมาณ 2550 และร้อยละ 28.21 ในปีงบประมาณ พ.ศ. 2559 มีการถ่ายโอนภารกิจไปแล้วตามแผนปฏิบัติการกำหนดขั้นตอนการกระจายอำนาจให้แก่ อปท. ฉบับที่ 1 จำนวน 185 ภารกิจจากภารกิจที่จะต้องถ่ายโอน 245 ภารกิจและถ่ายโอนภารกิจตามแผนปฏิบัติการฯ ฉบับที่ 2 จำนวน 75 งาน/กิจกรรม จาก 114 งาน/กิจกรรม และถ่ายโอนบุคลากรจากส่วนกลางให้องค์กรปกครองส่วนท้องถิ่น จำนวน 9,850 คน แบ่งเป็นข้าราชการ 1,378 คน บุคลากรทางการศึกษา 5,295 คน ข้าราชการกระทรวงสาธารณสุขซึ่งประจำอยู่ที่สถานีอนามัย จำนวน 79 คน และลูกจ้างประจำ 3,098 คน อย่างไรก็ตามยังมีปัญหาที่ต้องการการแก้ไข เช่น การทับซ้อนของอำนาจหน้าที่และเขตพื้นที่ระหว่างองค์การบริหารส่วนจังหวัดและเทศบาลหรือองค์การบริหารส่วนตำบล ทำให้การจัดบริการสาธารณะให้กับประชาชนยังขาดความสมดุล ปัญหาการซื้อเสียง ทำให้การเลือกตั้งระดับท้องถิ่นขาดความชอบธรรม และปัญหาการขาดแคลนรายได้ของ อปท. ซึ่งรายได้ที่ท้องถิ่นจัดเก็บเองในภาพรวมมีสัดส่วนเพียงร้อยละ 9.90 ของรายได้รัฐบาลในปีงบประมาณ พ.ศ. 2549 และเพิ่มเป็นร้อยละ 10.65 ในปีงบประมาณ พ.ศ. 2559 ท้องถิ่นจำเป็นต้องพึ่งพาเงินอุดหนุนจากรัฐบาล คิดเป็นร้อยละ 38.52 และร้อยละ 39.46 ตามลำดับ ส่งผลให้ อปท. ในพื้นที่ที่มีกิจกรรมทางเศรษฐกิจหนาแน่น เช่น การเป็นแหล่งที่ตั้งของอุตสาหกรรม การค้า การบริการ การเป็นพื้นที่เขตพัฒนาเศรษฐกิจพิเศษ แหล่งท่องเที่ยวที่มีชื่อเสียงระดับโลก การจัดบริการสาธารณะรองรับการเติบโตของเมืองและการเพิ่มขึ้นของประชากรแฝงและแรงงานต่างด้าวได้อย่างมีขอบเขตจำกัด

2.4.3 ด้านการทุจริตคอร์รัปชัน

ไทยกำลังประสบปัญหาการทุจริตเชิงนโยบายและผลประโยชน์ทับซ้อนเป็นอย่างมาก พัฒนาการของการทุจริตคอร์รัปชันในสังคมไทยเปลี่ยนแปลงจากในอดีตที่มีรูปแบบการทุจริตจัดซื้อจัดจ้าง รับสินบน ซึ่งสามารถตรวจสอบหาหลักฐานจับผิดมาลงโทษได้ เนื่องจากมีความซับซ้อนไม่มากเท่ากับการทุจริตคอร์รัปชันในปัจจุบันที่ประเทศไทยมีความเสียหายจากการทุจริตคอร์รัปชันขนาดใหญ่ที่สูงเป็นแสนล้านบาท อันเนื่องจากการทุจริตเชิงนโยบายและผลประโยชน์ทับซ้อนซึ่งเป็นรูปแบบใหม่ที่เกิดมากขึ้นในช่วงที่รัฐเข้ามามีบทบาทในการพัฒนาเศรษฐกิจและการหาประโยชน์จากธุรกิจในโลกสมัยใหม่ มีความซับซ้อนเพิ่มขึ้นและในปัจจุบันประเทศไทยประสบปัญหาการทุจริตเชิงนโยบายและผลประโยชน์ทับซ้อนเป็นอย่างมาก ไม่ว่าจะเป็นองค์กรภาครัฐหรือภาคเอกชน และมาตรการต่างๆ ที่ออกมา รวมทั้งกฎหมายเกี่ยวกับการทุจริตและการตรวจสอบจากองค์กรต่างๆ ยังไม่สามารถที่จะเข้าไปแก้ไขปัญหาเหล่านี้ได้ ดังปรากฏตามดัชนีภาพลักษณ์คอร์รัปชัน (Corruption Perception Index : CPI) พ.ศ. 2557 ขององค์กรเพื่อความโปร่งใสนานาชาติ พบว่าประเทศไทยได้ 38 คะแนนจากคะแนนเต็ม 100 คะแนน อยู่อันดับที่ 85 จากการจัดอันดับทั้งหมด 175 ประเทศทั่วโลก จะเห็นได้ว่าประเทศไทยมีคะแนนดีขึ้นเล็กน้อยเทียบกับปี 2556 ที่ได้ 35 คะแนน อยู่อันดับ 102 โดยเมื่อเทียบกับประเทศในกลุ่มอาเซียนพบว่า ประเทศไทยมีคะแนนเท่ากับประเทศฟิลิปปินส์ ส่วนประเทศสิงคโปร์สูงถึง 84 คะแนน และมาเลเซียได้ 52 คะแนน (คะแนนมากหมายถึงมีคอร์รัปชันน้อย)

3. บริบทการเปลี่ยนแปลงและภาพอนาคตประเทศไทย

3.1 บริบทภายใน

3.1.1 ภาพเศรษฐกิจไทยในกรณีฐาน

ภายใต้สมมติฐาน (1) แนวโน้มการขยายตัวของเศรษฐกิจโลกเฉลี่ยร้อยละ 3.8 ในช่วงแผนพัฒนาฯ ฉบับที่ 12 และร้อยละ 4.2 ในช่วงแผนพัฒนาฯ ฉบับที่ 13 (2) การลงทุนภาครัฐขยายตัวเฉลี่ยร้อยละ 4 (3)ราคาน้ำมันเฉลี่ย 70-90 ดอลลาร์ สรอ. ต่อบาร์เรลในช่วงแผนพัฒนาฯ ฉบับที่ 12 และเฉลี่ย 80-100 ดอลลาร์ สรอ. ต่อบาร์เรลในช่วง

แผนพัฒนาฯ ฉบับที่ 13 (4) ผลผลิตภาพการผลิตรวมขยายตัวร้อยละ 2.1 โดยผลผลิตภาพการผลิตภาคเกษตรหดตัวต่อเนื่องเฉลี่ยร้อยละ 0.8 ภาคอุตสาหกรรมขยายตัวเฉลี่ยร้อยละ 2.0 และภาคบริการขยายตัวเฉลี่ยร้อยละ 3.0 (5) การลงทุนภาคเอกชนขยายตัวเฉลี่ยร้อยละ 5 และ (6) กำลังแรงงานลดลงเฉลี่ยร้อยละ 0.2 และร้อยละ 0.7 ในช่วงแผนพัฒนาฯ ฉบับที่ 12 และ 13 ตามลำดับภายใต้สมมติฐานเหล่านี้ เศรษฐกิจไทยในช่วง 10 ปีข้างหน้ามีแนวโน้มที่จะขยายตัวเฉลี่ยร้อยละ 3.3-4.3 โดยมีค่ากลางของการประมาณการร้อยละ 3.8 ซึ่งทำให้เศรษฐกิจไทยจะสามารถขยายฐานะขึ้นเป็นประเทศ รายได้สูงในช่วงปี 2571 (ในกรณีเศรษฐกิจขยายตัวเฉลี่ยร้อยละ 4.3 - 2574) (ในกรณีเศรษฐกิจขยายตัวเฉลี่ยร้อยละ 3.3) การขยายตัวในกรณีฐานดังกล่าวทำให้เศรษฐกิจไทยมีความเสี่ยงที่จะตกอยู่ภายใต้กับดักประเทศรายได้ปานกลางอย่างถาวรมากขึ้น เมื่อคำนึงถึงเงื่อนไขในระยะยาว โดยเฉพาะ (1) การลดลงของกำลังแรงงานที่จะหดตัวเร็วขึ้นเป็นเฉลี่ยร้อยละ 1.0 ในช่วงแผนพัฒนาฯ ฉบับที่ 14 ซึ่งจะเป็ปัจจัยฉุดต่อการขยายตัวทางเศรษฐกิจมากขึ้น (2) ชีตความสามารถด้านการคิดค้นเทคโนโลยีและนวัตกรรมซึ่งเป็นสิ่งจำเป็นในการยกระดับฐานะประเทศเข้าสู่การเป็นประเทศรายได้สูงจะลดลงตามการเพิ่มขึ้นของสัดส่วนของประชากรผู้สูงอายุ (3) จำนวนประชากรรวมจะเริ่มลดลงในปี 2570 ซึ่งส่งผลให้อุปสงค์และการผลิตเพื่อตอบสนองความต้องการในประเทศขยายตัวช้าลง

(4) การเพิ่มขึ้นของขีดความสามารถในการแข่งขันของประเทศต่างๆ ที่การปรับตัวเข้าสู่สังคมผู้สูงอายุช้ากว่าไทย (5) ภาระการใช้จ่ายเพื่อดูแลผู้สูงอายุเพิ่มขึ้นทำให้การจัดสรรงบประมาณเพื่อการพัฒนาประเทศเพื่อยกระดับฐานะการพัฒนาประเทศมีข้อจำกัดมากขึ้น (6) เกณฑ์รายได้ขั้นต่ำสำหรับการเป็นประเทศรายได้สูงปรับเปลี่ยนเพิ่มขึ้นเฉลี่ยประมาณ 100-200 ดอลลาร์ สรอ. ต่อคนต่อปีตามการเพิ่มขึ้นของรายได้และมาตรฐานการครองชีพของประเทศสำคัญๆ เงื่อนไขดังกล่าวทำให้ประเทศไทยมีความเสี่ยงที่จะไม่สามารถหารายได้ที่เพียงพอในการที่จะทำให้คนไทยได้รับการพัฒนาอย่างเต็มศักยภาพ มีความภาคภูมิ มีเกียรติและศักดิ์ศรีในประชาคมภูมิภาคและในเวทีโลก

3.1.2 การเข้าสู่สังคมผู้สูงอายุ

การเข้าสู่สังคมผู้สูงอายุของประเทศไทยส่งผลให้อัตราการพึ่งพิงของประชากรวัยแรงงานต้องแบกรับการดูแลผู้สูงอายุเพิ่มสูงขึ้น โดยในปี 2553 มีประชากรวัยแรงงาน 5 คนที่มีศักยภาพแบกรับผู้สูงอายุ 1 คน และคาดการณ์ว่าในปี 2583 จะเหลือประชากรวัยแรงงานเพียง 1.7 คนแบกรับผู้สูงอายุ 1 คน การขาดแคลนกำลังแรงงานทำให้ต้องนำเข้าแรงงานไร้ทักษะจากประเทศเพื่อนบ้าน ซึ่งส่งผลกระทบต่อตลาดแรงงานไทยในด้านการยกระดับรายได้และทักษะฝีมือแรงงานจะช้าลง ผลผลิตภาพแรงงานไทยอาจเพิ่มขึ้นช้า ปัญหาการค้ำมนุษย์ และการขาดการคุ้มครองทางสังคมขั้นพื้นฐานที่จำเป็น ซึ่งจะเป็ปัญหาต่อเนื่องที่ส่งผลต่อคุณภาพชีวิตของคนไทย อาทิ อาชญากรรม โรคระบาด และภาระทางการคลังของระบบบริการทางสังคม อย่างไรก็ตาม นับเป็นโอกาสในการพัฒนาสินค้าและบริการ ธุรกิจบริการที่เหมาะสมกับกลุ่มผู้สูงอายุที่เพิ่มขึ้นเป็นตัวเลขเบื้องต้น สศช. จะคำนวณใหม่อีกครั้งเมื่อการปรับปรุงฐานข้อมูลในแบบจำลองเสร็จสมบูรณ์เกณฑ์ขั้นต่ำในปี 2546 ซึ่งอยู่ที่ 12,745 ดอลลาร์ สรอ. ต่อคนต่อปี

3.1.3 ความเหลื่อมล้ำ

ความเหลื่อมล้ำเป็ปัญหาสำคัญในสังคมไทยทั้งความเหลื่อมล้ำด้านรายได้ โอกาสการเข้าถึงบริการภาครัฐและการเข้าถึงทรัพยากรธรรมชาติ นำไปสู่ความขัดแย้งในสังคม และเป็นอุปสรรคต่อการพัฒนาประเทศที่ลดทอนความเข้มแข็งทางเศรษฐกิจและความมั่นคงทางสังคม จากการกระจายรายได้และผลประโยชน์ของการพัฒนาไปยังกลุ่มคนต่างๆ ในสังคม บางพื้นที่และบางสาขาการผลิตไม่ทั่วถึงเป็ธรรมชาติผลประโยชน์ส่วนใหญ่ตกอยู่ในกลุ่มที่มีโอกาสและรายได้สูง ทำให้สัดส่วนรายได้ระหว่างกลุ่มคนร้อยละ 10 ของประชากรกับกลุ่มคนจนร้อยละ 10 ของประชากร มีความแตกต่างกันถึง 34.9 เท่าในปี 2556 นอกจากนี้ความเหลื่อมล้ำยังส่งผลให้เกิดปัญหาต่างๆ อาทิ ปัญหาการทุจริตคอร์รัปชัน คนยากจนขาดโอกาสการเข้าถึงบริการการศึกษาและสาธารณสุขที่มีคุณภาพอย่างเท่าเทียม การแย่งชิงทรัพยากร การรับรู้ข้อมูลข่าวสารปัญหาอาชญากรรมและยาเสพติด

3.1.4 ความเป็นเมือง

การเปลี่ยนแปลงพื้นที่ชนบทไปสู่ความเป็นเมืองมีแนวโน้มเพิ่มขึ้นเพื่อลดความแออัดของเมืองหลวงและเมืองหลัก อันเป็การกระจายความเจริญสู่พื้นที่นั้นๆ จึงจำเป็ที่จะต้องมีการลงทุนโครงสร้างพื้นฐาน การจัดบริการสาธารณะเพื่อรองรับการเติบโตของเมือง การใช้ประโยชน์ของทรัพยากรท้องถิ่นทั้งปัจจัยการผลิตและแรงงานไปสู่ภาคการค้าบริการ และอุตสาหกรรม ตลอดจนการแสวงหาเทคโนโลยีใหม่ๆ ที่จะช่วยลดผลกระทบต่อสิ่งแวดล้อม ซึ่งจะส่งผลต่อการลดลงและความเสื่อมโทรมของทรัพยากรท้องถิ่น การลดลงของแรงงานในภาคเกษตร รวมทั้งปัญหาการบริหารจัดการขยะทั้งขยะชุมชนและอุตสาหกรรม ทั้งนี้ การเพิ่มขึ้นของประชากรและแรงงานในพื้นที่อาจส่งผลกระทบต่อเปลี่ยนแปลงของวิถีชีวิตและ

วัฒนธรรมท้องถิ่น อย่างไรก็ตาม การผลิตและกิจกรรมทางเศรษฐกิจที่มีขนาดใหญ่ขึ้นเพื่อตอบสนองความต้องการคนในเมืองที่มากขึ้น จะส่งผลให้เกิดการประหยัดจากขนาด การขนส่งมีต้นทุนต่ำลง และการลงทุนในระบบสาธารณูปโภคจะมีความคุ้มค่ามากขึ้น นอกจากนี้ ความต้องการแรงงานที่มากขึ้นจะมีส่วนเอื้อหรือทำให้จำเป็นต้องมีการจัดตั้งสถาบันการศึกษาในพื้นที่เพื่อตอบสนองความต้องการของสถานประกอบการที่มีจำนวนมาก

3.1.5 การบริหารจัดการภาครัฐ

(1) ร่างรัฐธรรมนูญแห่งราชอาณาจักรไทย พ.ศ. 2558 วางกรอบด้านการบริหารจัดการภาครัฐ เอื้อต่อการพัฒนาธรรมาภิบาลภาครัฐ ร่างรัฐธรรมนูญแห่งราชอาณาจักรไทย พ.ศ. 2558 มีมาตราสำคัญ ที่จะช่วยสนับสนุนให้การบริหารจัดการและการปรับปรุงประสิทธิภาพกลไกการพัฒนา อาทิ มาตรา 69 หน่วยงานของรัฐ องค์การเอกชนหรือองค์กรใดที่ดำเนินกิจกรรมโดยใช้เงินแผ่นดิน มีหน้าที่ต้องเปิดเผยข้อมูลเกี่ยวกับการดำเนินการดังกล่าวต่อสาธารณะเพื่อให้พลเมืองได้ติดตามและตรวจสอบมาตรา 82 รัฐต้องดำเนินการตามแนวนโยบายพื้นฐานแห่งรัฐ และต้องจัดระบบงานราชการและงานของรัฐอย่างอื่น ให้เป็นไปตามหลักธรรมาภิบาล พัฒนาและสร้างโอกาสเพื่อลดความเหลื่อมล้ำและสร้างความเป็นธรรมอย่างยั่งยืน กระจายอำนาจและจัดการกิจ อำนาจหน้าที่ และขอบเขตความรับผิดชอบที่ชัดเจนระหว่างราชการส่วนกลาง ส่วนภูมิภาค และส่วนท้องถิ่น รวมทั้งมีกลไกป้องกันและจัดการทุจริตและประพฤติมิชอบที่มีประสิทธิภาพทั้งในภาครัฐและภาคเอกชน ฯลฯ มาตรา 89 รัฐต้องดำเนินนโยบายการเงิน การคลัง และงบประมาณภาครัฐ โดยยึดหลักการรักษาวินัยและความยั่งยืนทางการคลัง และการใช้จ่ายเงินแผ่นดิน อย่างคุ้มค่า จัดให้มีระบบการเงินการคลังเพื่อสังคม มีระบบภาษีอากรที่มีความเป็นธรรมมีประสิทธิภาพ เกิดประโยชน์สูงสุดต่อประชาชน และสอดคล้องกับการเปลี่ยนแปลงทางเศรษฐกิจและสังคม

(2) ภาคประชาสังคมให้ความสำคัญกับการบริหารจัดการของภาครัฐสถาบันทางสังคม อาทิ มูลนิธิ สถาบันการศึกษา หน่วยงานวิจัยต่างๆ นำเสนอผลการติดตาม วิเคราะห์ สังเคราะห์ เรื่องที่เกี่ยวกับการบริหารจัดการประเทศและการปรับปรุงประสิทธิภาพกลไกการพัฒนาทั้งประเด็นธรรมาภิบาล การทุจริตคอร์รัปชันทั้งการคอร์รัปชันขนาดใหญ่และคอร์รัปชันภาครัฐเรือน การบริหารจัดการภาครัฐและการกระจายอำนาจ เพื่อยุติงานข้อค้นพบและข้อเสนอแนะสู่สาธารณะ เป็นแรงกดดันให้ผู้มีอำนาจภาครัฐหันมาพิจารณา ทบทวน แนวนโยบาย มาตรการ และกลไกการทำงานต่างๆ ให้เหมาะสมมากขึ้น

3.2 บริบทภายนอก

3.2.1 การเข้าสู่สังคมผู้สูงอายุของโลก

องค์การสหประชาชาติประเมินสถานการณ์ว่าในช่วงปี 2544-2643 (ค.ศ. 2001-2100) จะเป็นศตวรรษแห่งผู้สูงอายุ หมายถึงการมีประชากรอายุ 60 ปีขึ้นไปมากกว่าร้อยละ 10 ของประชากรรวมทั่วโลก โดยประเทศที่พัฒนาแล้วจะใช้ระยะเวลาที่ค่อนข้างยาวนานในการเข้าสู่สังคมผู้สูงอายุเช่น ญี่ปุ่น อเมริกา ยุโรป ขณะที่กลุ่มประเทศกำลังพัฒนาจะมีระยะเวลาเปลี่ยนแปลงโครงสร้างประชากรดังกล่าวค่อนข้างสั้นกว่า สะท้อนถึงระยะเวลาในการเตรียมความพร้อมเพื่อรองรับสังคมผู้สูงอายุที่สั้นกว่าประเทศพัฒนาแล้วค่อนข้างมาก โดยการเป็นสังคมผู้สูงอายุจะส่งผลให้มีการขาดแคลนแรงงานในประเทศ และมีการเคลื่อนย้ายแรงงานต่างด้าวมากขึ้น นอกจากนี้ มีความต้องการสินค้าและบริการที่เหมาะสมกับผู้สูงอายุมากขึ้น นับเป็นโอกาสอย่างมากสำหรับประเทศไทยที่จะพัฒนาด้านธุรกิจและลงทุนด้านการค้าและบริการ ด้านการท่องเที่ยว ที่พักอาศัย การให้บริการสุขภาพในรูปแบบต่างๆ รวมทั้งเป็นโอกาสของแรงงานไทยในการไปทำงานในประเทศที่พัฒนาแล้ว

3.2.2 การปรับเปลี่ยนด้านเทคโนโลยีและนวัตกรรมที่รวดเร็ว

การปรับเปลี่ยนที่รวดเร็วด้านเทคโนโลยีและนวัตกรรมส่งผลให้เกิดการเปลี่ยนแปลงในรูปแบบการผลิตและการค้าที่มีการใช้เทคโนโลยีมาช่วยในการเพิ่มประสิทธิภาพการผลิต การพาณิชย์อิเล็กทรอนิกส์กลายเป็นรูปแบบการค้าที่มีบทบาทมากขึ้น มีการยกระดับกระบวนการผลิตแบบอัตโนมัติไปสู่การใช้เทคโนโลยีที่ผสมผสานระหว่าง Information Technology กับ Operational Technology หรือที่เรียกว่า Internet of Things (เทคโนโลยีอินเทอร์เน็ตที่เชื่อมต่ออุปกรณ์และ เครื่องมือต่างๆ เช่น โทรศัพท์มือถือรถยนต์ ตู้เย็น โทรทัศน์ และอื่นๆ เข้าไว้ด้วยกัน) เพื่อผลิตสินค้าตามความต้องการของผู้บริโภคมากยิ่งขึ้น โดยหากภาคการผลิตที่ปรับตัวตามการเปลี่ยนแปลงของเทคโนโลยีไม่ทัน ขาดการลงทุนด้านการวิจัยและพัฒนา และนวัตกรรม จะทำให้ความสามารถในการแข่งขันลดลง

3.2.3 ความเชื่อมโยงกับเศรษฐกิจในระดับภูมิภาคและระดับโลกที่สูงขึ้น

(1) **แนวโน้มการพัฒนาเศรษฐกิจของประเทศเพื่อนบ้าน**มีการพัฒนาระบบเศรษฐกิจและเขตเศรษฐกิจพิเศษภายในประเทศ ซึ่งจะมีผลต่อทิศทางการวางแผนพัฒนาด้านโครงสร้างพื้นฐานของประเทศไทย ตลอดจนการปรับเปลี่ยนกฎ ระเบียบ กติกา ด้านการค้าการลงทุนที่มุ่งเน้นให้ความสำคัญกับเรื่องความโปร่งใสและสิ่งแวดล้อมมากขึ้น

(2) **การเปิดเสรีภายใต้ข้อตกลงประชาคมเศรษฐกิจอาเซียนในปี 2558** จะนำมาซึ่งโอกาสที่สำคัญๆ หลายประการต่อการยกระดับศักยภาพการขยายตัวของเศรษฐกิจไทย ได้แก่ 1) การลดข้อจำกัดในด้านอุปสงค์ในประเทศ 2) โอกาสในการใช้ปัจจัยการผลิตและแรงงานสำหรับการพัฒนาภาคเกษตรและอุตสาหกรรมที่ใช้แรงงานและวัตถุดิบเข้มข้นในการเพิ่มขีดความสามารถในการแข่งขันและพัฒนาตนเองไปสู่ระดับการผลิตที่สูงขึ้นทั้งการผลิตในประเทศและการใช้ฐานการผลิตในประเทศเพื่อนบ้านและ 3) โอกาสในการใช้ความได้เปรียบด้านสถานที่ตั้งและด้านโครงสร้างพื้นฐานและโลจิสติกส์ในการขับเคลื่อนเศรษฐกิจให้เป็นศูนย์กลางทางการบริการและการผลิตภาคอุตสาหกรรมอนาคตในอนุภูมิภาคและในภูมิภาค

(3) **การเปิดเสรีทางการค้ากับประเทศที่พัฒนาแล้ว** จะมีการนำประเด็นด้านมาตรฐานของการค้าและบริการมาเป็นข้อกีดกันทางการค้าซึ่งผู้ประกอบการภายในประเทศโดยเฉพาะวิสาหกิจขนาดกลางและขนาดย่อมต้องปรับตัวเพื่อพัฒนาผลผลิตและการผลิตและรูปแบบธุรกิจ พัฒนามาตรฐานของอุตสาหกรรม ตลอดจนพัฒนาสินค้าที่เป็นมิตรต่อสิ่งแวดล้อมและมีความรับผิดชอบต่อสังคม/ชุมชนมากขึ้นโดยแรงเหวี่ยงจากกระแสการเปิดเสรีทางการค้าจะก่อให้เกิดการเคลื่อนย้ายเงินทุน แนวโน้มราคาสินค้าเกษตรและสินค้าขั้นปฐม แรงกดดันจากการเพิ่มขึ้นของขีดความสามารถในการแข่งขันของประเทศต่างๆ ในอนุภูมิภาคโดยเฉพาะในการผลิตสินค้าเกษตร สินค้ากึ่งทุนและเทคโนโลยีเข้มข้น รวมทั้งแนวโน้มและมาตรการการพัฒนาของภาครัฐที่ยังไม่ทั่วถึง ยังมีแนวโน้มที่จะตอกย้ำปัญหาความเหลื่อมล้ำทางด้านรายได้ให้มีความรุนแรงมากขึ้นและเป็นอุปสรรคต่อการสร้างการเติบโตของเศรษฐกิจแบบทั่วถึง (Inclusive Growth) ซึ่งเป็นปัจจัยที่จำเป็นต่อการขยายตัวทางเศรษฐกิจที่ต่อเนื่องและยั่งยืน

(4) **ตลาดเงิน ตลาดทุน และเศรษฐกิจโลกยังมีความเสี่ยงที่จะผันผวนตลอดช่วงแผนฯ 12** เนื่องจาก 1) ผลกระทบจากการปรับทิศทางนโยบายการเงินในสหรัฐอเมริกาในช่วงต้นแผนพัฒนาฯ และแนวโน้มการปรับทิศทางนโยบายการเงินในยุโรปในช่วงกลางถึงปลายแผนพัฒนาฯ และ 2) ปัญหาการส่งสมหนี้สาธารณะในประเทศสำคัญๆ ในช่วงหลังวิกฤติเศรษฐกิจโลกที่มีความเสี่ยงจะพัฒนาไปสู่วิกฤติและสร้างผลกระทบต่อเสถียรภาพของระบบเศรษฐกิจและการเงินโลกหากมาตรการปฏิรูปในประเทศสำคัญๆ ของโลกไม่ประสบความสำเร็จอย่างเป็นรูปธรรม

(5) **ความเคลื่อนไหวของกระแสวัฒนธรรมโลก** ความก้าวหน้าในการติดต่อสื่อสาร การขยายตัวของเครือข่ายทางสังคมออนไลน์ ส่งผลให้มีทั้งโอกาสและความเสี่ยง ต่อวิถีชีวิตทัศนคติ และความเชื่อในสังคม ตลอดจนความสัมพันธ์ระหว่างบุคคล กระบวนการเรียนรู้ และพฤติกรรมบริการบริโภคของคนในประเทศ

3.2.4 การเปลี่ยนแปลงสภาพภูมิอากาศ

(1) **การเปลี่ยนแปลงสภาพภูมิอากาศ (Climate Change)** จะส่งผลกระทบต่อสถานการณ์ความเสื่อมโทรมของทรัพยากรธรรมชาติและสิ่งแวดล้อมให้มีความรุนแรงมากขึ้นอุณหภูมิของโลกเพิ่มขึ้น ทำให้เกิดความแห้งแล้งเป็นระยะเวลายาวนาน เกิดฝนขาดช่วง และมีฤดูกาลเปลี่ยนไป ส่งผลกระทบต่อความอุดมสมบูรณ์ของดิน ป่าไม้เกิดความเสื่อมโทรม แหล่งน้ำขาดแคลน ผลผลิตทางการเกษตรลดลง เกิดโรคระบาดในพืชและสัตว์ และอาจเกิดผลกระทบต่อสุขภาพของมนุษย์กรณีที่เกิดโรคระบาดใหม่ เกิดความเสี่ยงต่อการสูญเสียความหลากหลายทางชีวภาพ เช่น ระบบนิเวศป่าไม้ ระบบนิเวศชายฝั่ง พื้นที่ชุ่มน้ำ เกิดการกัดเซาะชายฝั่ง และการสูญเสียแนวปะการัง การสูญเสียความหลากหลายทางชีวภาพดังกล่าวข้างต้น จะส่งผลกระทบต่อความมั่นคงด้านอาหาร สุขภาพ พลังงาน และลดทอนขีดความสามารถในการพึ่งพาตนเองของชุมชน

(2) **การเปลี่ยนแปลงของสภาพภูมิอากาศยังส่งผลให้ภัยพิบัติทางธรรมชาติมีแนวโน้มเกิดบ่อยครั้งขึ้นและมีความรุนแรงมากขึ้น** ทั้งอุทกภัย ภัยแล้ง แผ่นดินไหวและดินโคลนถล่ม ส่งผลกระทบต่อภาคการผลิต การพัฒนาอุตสาหกรรม และการพัฒนาเศรษฐกิจโดยรวมของประเทศ รวมทั้งวิถีการดำรงชีวิตของประชาชน นอกจากนี้ ข้อตกลงระหว่างประเทศเกี่ยวกับการเปลี่ยนแปลงสภาพภูมิอากาศจะทวีความเข้มข้นและเป็นแรงกดดันให้ประเทศไทยต้องเตรียมพร้อมรับภาระในการลดการปล่อยก๊าซเรือนกระจกภายใต้กระแสการแข่งขันทางการค้า

3.2.5 วาระการพัฒนาของโลกภายหลัง ค.ศ. 2015 (Post 2015 Agenda)

ประเด็นสำคัญของวาระการพัฒนาโลกภายหลัง ค.ศ. 2015 คือ การจัดทำเป้าหมายการพัฒนาที่ยั่งยืนในกรอบสหประชาชาติ (Sustainable Development Goals–SDGs) ในช่วงเวลา 15 ปี โดยสหประชาชาติให้การรับรองแล้วเมื่อวันที่ 10 กันยายน 2557 ประกอบด้วยเป้าประสงค์ (Goal) จำนวน 17 ข้อ และเป้าหมาย (Target) จำนวน 169 ข้อซึ่งจะส่งผลกระทบต่อกรอบการวางแผนการพัฒนาประเทศในอนาคต ที่ต้องเน้นจัดความยากจนให้หมดไป ประชาชนมีสุขภาพที่ดี มีระบบการศึกษา มีความเท่าเทียมกันทางเพศ ส่งเสริมการเติบโตทางเศรษฐกิจแบบยั่งยืน มีระบบโครงสร้างพื้นฐานที่รองรับการพัฒนาอุตสาหกรรมที่ยั่งยืน ลดความไม่เท่าเทียมกันทั้งภายในประเทศและระหว่างประเทศ มีรูปแบบการผลิตและการบริโภคแบบยั่งยืน เตรียมความพร้อมในการรับมือการเปลี่ยนแปลงสภาพภูมิอากาศ ส่งเสริมการรักษาทรัพยากรธรรมชาติและหลากหลายทางชีวภาพ มีการจัดการทรัพยากรทางทะเลอย่างยั่งยืน ส่งเสริมให้สังคมมีความสุข มีความยุติธรรมและส่งเสริมความเป็นหุ้นส่วนเพื่อการพัฒนาในระดับโลกร่วมกัน

4. กรอบวิสัยทัศน์และเป้าหมาย

4.1 กรอบวิสัยทัศน์แผนพัฒนาฯ ฉบับที่ 12

จากสถานะของประเทศและบริบทการเปลี่ยนแปลงต่างๆ ที่ประเทศกำลังประสบอยู่ ทำให้การกำหนดวิสัยทัศน์แผนพัฒนาฯ ฉบับที่ 12 ยังคงมีความต่อเนื่องจากวิสัยทัศน์แผนพัฒนาฯ ฉบับที่ 11 และกรอบหลักการของการวางแผนที่เน้นนำและประยุกต์ใช้หลักปรัชญาของเศรษฐกิจพอเพียง ยึดคนเป็นศูนย์กลางของการพัฒนาอย่างมีส่วนร่วม การพัฒนาที่ยืดหยุ่น ยั่งยืน โดยวิสัยทัศน์ของการพัฒนาในแผนพัฒนาฯ ฉบับที่ 12 ต้องให้ความสำคัญกับการกำหนดทิศทางการพัฒนาที่มุ่งสู่การเปลี่ยนผ่านประเทศไทยจากประเทศที่มีรายได้ปานกลางไปสู่ประเทศที่มีรายได้สูง มีความมั่นคง และยั่งยืน สังคมอยู่ร่วมกันอย่างมีความสุข และนำไปสู่การบรรลุวิสัยทัศน์ระยะยาว “มั่นคง มั่งคั่ง ยั่งยืน” ของประเทศ

4.2 การกำหนดตำแหน่งทางยุทธศาสตร์ของประเทศ (Country Strategic Positioning) เป็นการกำหนดตำแหน่งทางยุทธศาสตร์ของประเทศที่สอดคล้องกับยุทธศาสตร์ชาติที่ สศช. ได้จัดทำขึ้น

ประเทศไทยเป็นประเทศรายได้สูงที่มีการกระจายรายได้อย่างเป็นธรรม เป็นศูนย์กลางด้านการขนส่งโลจิสติกส์ของภูมิภาคสู่ความเป็นชาติการค้าและบริการ (Trading and Service Nation) เป็นแหล่งผลิตสินค้าเกษตรอินทรีย์และเกษตรปลอดภัย แหล่งอุตสาหกรรมสร้างสรรค์และมีนวัตกรรมสูงที่เป็นมิตรต่อสิ่งแวดล้อม

4.3 เป้าหมาย

4.3.1 การหลุดพ้นจากกับดักประเทศรายได้ปานกลางสู่รายได้สูง

- (1) เศรษฐกิจขยายตัวเฉลี่ยไม่ต่ำกว่าร้อยละ 5.0
- (2) ผลิตภัณฑ์มวลรวมในประเทศต่อหัว (GDP Per Capita) และรายได้ประชาชาติต่อหัว (GNP Per Capita) ณ สิ้นแผนพัฒนาฯ ฉบับที่ 12 ในปี 2546 เพิ่มขึ้นเป็น 317,051 บาท (9,325 ดอลลาร์ สรอ.) และ 301,199 บาท (8,859 ดอลลาร์ สรอ.) ต่อคนต่อปี
- (3) ผลผลิตภาพการผลิตเพิ่มขึ้นไม่ต่ำกว่าเฉลี่ยร้อยละ 2.5 ต่อปี
- (4) การลงทุนรวมขยายตัวไม่ต่ำกว่าเฉลี่ยร้อยละ 8.0 (การลงทุนรวมของภาครัฐไม่ต่ำกว่าร้อยละ 10.0 และการลงทุนของภาคเอกชนขยายตัวไม่ต่ำกว่าเฉลี่ยร้อยละ 7.5 ในขณะที่ปริมาณการส่งออกขยายตัวเฉลี่ยไม่ต่ำกว่าร้อยละ 4.0 ต่อปี)

4.3.2 การพัฒนาศักยภาพคนให้สนับสนุนการเจริญเติบโตของประเทศและการสร้างสังคมสูงวัยอย่างมีคุณภาพ

- (1) ประชาชนทุกช่วงวัยมีความมั่นคงทางด้านเศรษฐกิจและสังคม (Socio-Economic Security) และมีคุณภาพชีวิตที่ดีขึ้น
- (2) การศึกษาและการเรียนรู้ได้รับการพัฒนาคุณภาพ
- (3) สถาบันทางสังคมมีความเข้มแข็งเป็นฐานรากที่เอื้อต่อการพัฒนาคน

4.3.3 การลดความเหลื่อมล้ำในสังคม

- (1) การกระจายรายได้มีความเท่าเทียมกันมากขึ้น
- (2) บริการทางสังคมมีคุณภาพและมีการกระจายอย่างทั่วถึง

4.3.4 การสร้างการเจริญเติบโตทางเศรษฐกิจและสังคมที่เป็นมิตรกับสิ่งแวดล้อม

(1) รักษาความมั่นคงของฐานทรัพยากร สร้างสมดุลระหว่างการอนุรักษ์และการใช้ประโยชน์
อย่างยั่งยืนและเป็นธรรม

(2) ขับเคลื่อนประเทศสู่เศรษฐกิจและสังคมที่เป็นมิตรต่อสิ่งแวดล้อม

(3) เพิ่มขีดความสามารถในการรับมือภัยพิบัติและการเปลี่ยนแปลงสภาพภูมิอากาศ

(4) เพิ่มประสิทธิภาพและเสริมสร้างธรรมาภิบาลในการบริหารจัดการทรัพยากรธรรมชาติและ
สิ่งแวดล้อม

(5) มีการบริหารจัดการน้ำให้สมดุลระหว่างการอุปสงค์และอุปทานของน้ำ

4.3.5 การบริหารราชการแผ่นดินที่มีประสิทธิภาพ

(1) การบริหารงานภาครัฐที่โปร่งใส เป็นธรรม มีประสิทธิภาพ และมีส่วนร่วม

(2) ขจัดการทุจริตคอร์รัปชัน

(3) มีการกระจายอำนาจที่เหมาะสม

5. แนวทางการพัฒนา

5.1 การยกระดับศักยภาพการแข่งขันและการหลุดพ้นกับดักรายได้ปานกลางสู่รายได้สูง

5.1.1 การส่งเสริมด้านการวิจัยและพัฒนา

พัฒนาสภาวะแวดล้อมของการพัฒนาวิทยาศาสตร์ เทคโนโลยี วิจัย และนวัตกรรม ทั้งด้านการ
ลงทุนในการวิจัยและพัฒนา ด้านบุคลากรวิจัย ด้านโครงสร้างพื้นฐาน และด้านการบริหารจัดการ รวมทั้งสนับสนุนและผลักดัน
ให้ผู้ประกอบการมีบทบาทหลักด้านเทคโนโลยีและนวัตกรรม ตลอดจนผลักดันงานวิจัยและพัฒนาให้ใช้ประโยชน์อย่างแท้จริง
ทั้งเชิงพาณิชย์และสาธารณะโดยให้ความสำคัญคุ้มครองทรัพย์สินทางปัญญา

5.1.2 การพัฒนาผลิตภาพแรงงาน

สร้างความร่วมมือระหว่างภาครัฐและภาคเอกชนในการพัฒนากำลังคนและแรงงานให้มีทักษะ
ความรู้และสมรรถนะที่สอดคล้องกับความต้องการของตลาดและรองรับการเปิดเสรีของประชาคมอาเซียน โดยยกระดับและ
พัฒนาสมรรถนะแรงงานไทยด้วยเทคโนโลยี เร่งรัดให้แรงงานทั้งระบบมีการเรียนรู้ขั้นพื้นฐานเพื่อสามารถแข่งขันใน
ตลาดแรงงานได้ สนับสนุนให้แรงงานและปัจจัยการผลิตมีความยืดหยุ่นในการเคลื่อนย้ายระหว่างสาขาการผลิตและระหว่าง
พื้นที่การผลิต เพื่อให้แรงงานสามารถเคลื่อนย้ายไปสู่สาขาการผลิตที่มีผลิตภาพการผลิตสูงสุด และสนับสนุนให้ผู้ประกอบการ
ในภาคอุตสาหกรรมและบริการจัดทำกรอบคุณวุฒิวิชาชีพและมาตรฐานฝีมือแรงงานให้เป็นมาตรฐานที่เชื่อมโยงกันเพื่อ
ยกระดับทักษะของแรงงานไทย

5.1.3 การส่งเสริมผู้ประกอบการที่เข้มแข็งและพาณิชย์ดิจิทัล

พัฒนาขีดความสามารถของผู้ประกอบการให้มีความยืดหยุ่น สามารถปรับตัวและดำเนินธุรกิจ
ท่ามกลางการดำเนินนโยบายและมาตรการการกีดกันทางการค้าในรูปแบบต่างๆ เพิ่มสัดส่วนความเป็นเจ้าของของคนไทยและ
สนับสนุนให้มีการขยายตลาดที่มีแบรนด์สินค้าและช่องทางการตลาดที่เป็นของตนเองมากขึ้น ตลอดจนพัฒนาต่อยอด
อุตสาหกรรมและบริการเพื่อเข้าสู่การเป็นศูนย์กลางการผลิต บริการและอุตสาหกรรมดิจิทัล

5.1.4 การลงทุนโครงสร้างพื้นฐานเร่งลงทุนและพัฒนาโครงสร้างพื้นฐานด้านการคมนาคมขนส่งเพื่อ เชื่อมโยงพื้นที่

เศรษฐกิจในประเทศและต่างประเทศ ทั้งการพัฒนาและปรับปรุงโครงข่ายรถไฟให้เป็นโครงข่ายหลักใน
การเดินทางและขนส่งของประเทศ พัฒนาโครงข่ายระบบขนส่งสาธารณะและโครงข่ายทางหลวงพิเศษระหว่างเมือง ขยายขีด
ความสามารถของท่าอากาศยานหลักของประเทศ พัฒนาท่าเรือที่มีศักยภาพให้เป็นท่าเรืออิเล็กทรอนิกส์เต็มรูปแบบ รวมทั้ง
พัฒนาและปรับปรุงระบบโทรคมนาคมของประเทศ ตลอดจนสนับสนุนการพัฒนาด้านอุตสาหกรรมที่เกิดจากลงทุนด้าน
โครงสร้างพื้นฐาน เช่น อุตสาหกรรมซ่อมบำรุงและผลิตชิ้นส่วนอากาศยาน และอุตสาหกรรมระบบราง เป็นต้น เพื่อสร้าง
โอกาสทางเศรษฐกิจให้กับประเทศในการเป็นฐานการผลิตในภูมิภาคอาเซียน

5.1.5 การปรับโครงสร้างการผลิต

ปรับโครงสร้างการผลิตภาคเกษตร โดยการปรับเปลี่ยนจากการผลิตสินค้าเกษตรขั้นปฐมเป็น
สินค้าเกษตรแปรรูปที่มีมูลค่าสูงมีคุณภาพและมาตรฐานสากล สามารถสร้างความเชื่อมโยงทางด้านวัตถุดิบกับประเทศเพื่อน
บ้านและลดระดับการผลิตสินค้าขั้นปฐมที่สูญเสียขีดความสามารถในการแข่งขัน ลงสู่ระดับที่จำเป็นสำหรับการสร้างความ
มั่นคงทางด้านอาหารและพลังงาน จัดระบบการผลิตให้สอดคล้องกับศักยภาพพื้นที่และความต้องการของตลาดตั้งแต่ต้นน้ำถึง

ปลายน้ำทั้งด้านกายภาพและเศรษฐกิจ รวมทั้งส่งเสริมการรวมกลุ่มทางการเกษตรจากกิจการเจ้าของคนเดียวเป็นการประกอบกิจการในลักษณะสหกรณ์ ห้างหุ้นส่วน และบริษัทเพื่อให้เกิดการประหยัดจากขนาด พิจารณาพันธุ์พืชที่เหมาะสมกับศักยภาพของพื้นที่และแหล่งน้ำ ใช้เทคโนโลยีการผลิตในระดับที่เหมาะสม ใช้กลไกตลาดในการป้องกันความเสี่ยง ตลอดจนส่งเสริมและเร่งขยายผลแนวคิดการทำเกษตรตามหลักปรัชญาของเศรษฐกิจพอเพียง และระบบเกษตรกรรมยั่งยืนปรับโครงสร้างการผลิตภาคบริการโดยเร่งพัฒนาระบบคมนาคมขนส่งให้เกิดความเชื่อมโยงกันเป็นโครงข่ายทั้งทางบก ทางน้ำ และทางอากาศ เร่งพัฒนาท่าเทียบเรือขนาดใหญ่เพื่อรองรับการเติบโตของการท่องเที่ยวทางทะเล ปรับปรุงแก้ไขกฎหมายที่เกี่ยวข้องกับการท่องเที่ยวให้ครอบคลุมและทันสมัยทั้งการควบคุมกิจกรรมต่างๆ เกี่ยวกับการท่องเที่ยวและส่งเสริมการท่องเที่ยวและกำหนดและจัดทำกฎหมายเพื่อยกระดับมาตรฐานการท่องเที่ยวของไทยสู่สากลและรองรับการพัฒนาการท่องเที่ยวให้สามารถแข่งขันได้ในระดับนานาชาติ รวมทั้งส่งเสริมการพัฒนาเชิงพื้นที่ในลักษณะกลุ่มคลัสเตอร์ท่องเที่ยว โดยสนับสนุนการพัฒนาด้านการท่องเที่ยวของพื้นที่ที่มีความเชื่อมโยงทั้งทางกายภาพ วิถีชีวิต/วัฒนธรรมท้องถิ่นและกิจกรรมการท่องเที่ยว ตลอดจนส่งเสริมการสร้างเชื่อมโยงด้านการท่องเที่ยวในภูมิภาคอาเซียน ทั้งประเทศที่มีพรมแดนติดกันและประเทศที่มีโครงข่ายคมนาคมขนส่งเชื่อมโยงกันเพื่อให้เกิดการพัฒนาแบบองค์รวมทั้งระบบพัฒนาต่อยอดอุตสาหกรรมอนาคตเพื่อเป็นแหล่งการถ่ายทอดเทคโนโลยี เชื่อมโยงการผลิตกับอุตสาหกรรมที่เป็นฐานรายได้ประเทศ และเป็นกลไกการขับเคลื่อนเศรษฐกิจไทยให้เข้าสู่การเป็นศูนย์กลางการผลิตและบริการทั้งในระดับอนุภูมิภาคและในภูมิภาคอาเซียนพัฒนาโครงสร้างพื้นฐานที่สนับสนุนการขยายตัวด้านการค้าการลงทุน เช่น โลจิสติกส์ และพลังงาน รวมทั้งปัจจัยสนับสนุนการลงทุนอื่นๆ เช่น ลดอุปสรรคการค้าเคลื่อนย้ายเงินทุนระหว่างประเทศ เป็นต้น ส่งเสริมการนำเทคโนโลยีและนวัตกรรมมาประยุกต์ใช้ทั้งภาคการผลิต การตลาด การบริหารจัดการการเงิน และโลจิสติกส์ เชื่อมโยงเศรษฐกิจดิจิทัล ในการอำนวยความสะดวกทางการค้าการลงทุนด้วยระบบอิเล็กทรอนิกส์ และสนับสนุนการลงทุนเพื่อสร้างเศรษฐกิจและสังคมแห่งปัญญาและการเรียนรู้ มุ่งเน้นการพัฒนาธุรกิจเชิงสร้างสรรค์ การลงทุนที่ใช้เทคโนโลยีขั้นสูงและเป็นมิตรกับสิ่งแวดล้อม การประหยัดพลังงานและการใช้พลังงานทดแทน การลงทุนด้านการวิจัยและพัฒนาเชิงพาณิชย์ การจัดตั้งสำนักงานใหญ่ข้ามประเทศ บริษัทการค้าระหว่างประเทศ รวมทั้งการให้ความสำคัญเรื่องความรับผิดชอบต่อสังคมและการตอบแทนผู้สังคมขององค์กร และกิจการเพื่อสังคม

5.2 การพัฒนาศักยภาพคนตามช่วงวัยและการปฏิรูประบบเพื่อสร้างสังคมสูงวัยอย่างมีคุณภาพ

5.2.1 การพัฒนาศักยภาพคนในทุกช่วงวัยให้สนับสนุนการเจริญเติบโตของประเทศ

โดยช่วงวัยเด็กตั้งแต่แรกเกิดให้มีพัฒนาการที่สมวัยในทุกด้าน วัยเรียน วัยรุ่นให้มีทักษะการเรียนรู้ ทักษะชีวิตสามารถอยู่ร่วมกับผู้อื่นภายใต้บริบทสังคมที่เป็นพหุวัฒนธรรม วัยแรงงานให้มีการพัฒนาระดับสมรรถนะฝีมือแรงงานเพื่อสร้างผลิตภาพเพิ่มให้กับประเทศ วัยผู้สูงอายุให้มีการทำงานที่เหมาะสมตามศักยภาพและประสบการณ์ มีรายได้ในการดำรงชีวิต มีการสร้างเสริมและฟื้นฟูสุขภาพเพื่อป้องกันหรือชะลอความทุพพลภาพและโรคเรื้อรังต่างๆ ที่จะก่อให้เกิดภาระแก่ปัจเจกบุคคล ครอบครัว และระบบบริการสุขภาพ

5.2.2 การยกระดับคุณภาพการศึกษาและการเรียนรู้ให้มีคุณภาพ เท่าเทียมและทั่วถึง โดย

(1) ปฏิรูประบบบริหารจัดการทางการศึกษา โดยปรับระบบบริหารจัดการการศึกษาใหม่เพื่อสร้างความรับผิดชอบต่อผลลัพธ์ (Accountability)

(2) ปฏิรูประบบการคลังด้านการศึกษา เพื่อเพิ่มคุณภาพและประสิทธิภาพการจัดการศึกษาโดยการจัดสรรงบประมาณตรงสู่ผู้เรียน ส่งเสริมการมีส่วนร่วมจากภาคเอกชนในการจัดการศึกษา

(3) พัฒนาคูณภาพครูทั้งระบบ ตั้งแต่กระบวนการผลิต สรรหา และการคัดเลือกให้ได้คนดีคนเก่ง รวมทั้งระบบการประเมินและรับรองคุณภาพที่เน้นผลลัพธ์จากตัวผู้เรียน และ

(4) ปฏิรูประบบการเรียนรู้ โดยมุ่งจัดการเรียนรู้เพื่อสร้างสมรรถนะกำลังคนทั้งระบบการศึกษา ตั้งแต่ระดับปฐมศึกษาจนถึงการเรียนรู้ตลอดชีวิต พัฒนาสื่อเพื่อการเรียนรู้ ปรับหลักสูตรและผลิตกำลังคนให้สอดคล้องกับการเปลี่ยนแปลงและความต้องการของตลาด การวิจัยและการใช้เทคโนโลยีและสื่อเพื่อการเรียนรู้

5.2.3 การพัฒนาด้านสุขภาพ โดยส่งเสริมการพัฒนาเทคโนโลยีและนวัตกรรมทาง

การแพทย์เพื่อรองรับการเป็นสังคมผู้สูงอายุทั้งในด้านผลิตภัณฑ์สุขภาพและที่อยู่อาศัยสำหรับผู้สูงอายุยกระดับการบริหารจัดการระบบสุขภาพเพื่อลดความเหลื่อมล้ำและสร้างความยั่งยืนในระยะยาว โดยพัฒนาระบบข้อมูลสารสนเทศเพื่อการบริหารทรัพยากรด้านสาธารณสุข บูรณาการระบบหลักประกันสุขภาพภาครัฐให้เกิดความเป็นเอกภาพในการบริหารจัดการและการใช้ทรัพยากร และส่งเสริมการอภิบาลระบบสุขภาพในรูปแบบเครือข่ายที่มีการใช้ทรัพยากรร่วมกัน พัฒนาศักยภาพของประเทศไทยสู่การเป็นศูนย์กลางสุขภาพนานาชาติทั้งในด้านศูนย์กลางบริการสุขภาพ

(Medical Service Hub) ศูนย์กลางบริการเพื่อส่งเสริมสุขภาพ (Wellness Hub) ศูนย์กลางยาและผลิตภัณฑ์เพื่อสุขภาพ (Product Hub) และศูนย์กลางบริการวิชาการและงานวิจัย (Academic Hub) เพื่อนำรายได้กลับมาใช้ยกระดับคุณภาพบริการสาธารณสุขภายในประเทศรวมทั้งส่งเสริมการให้ความสำคัญกับมิติสุขภาพในทุกนโยบายสาธารณะ (Health in All Policies) เพื่อให้การขับเคลื่อนนโยบายของทุกภาคส่วนตระหนักถึงผลกระทบของนโยบายสาธารณะที่มีต่อสุขภาพของประชาชน

5.2.4 การสร้างสภาพแวดล้อมและนวัตกรรมที่เอื้อต่อการดำรงชีพในสังคมสูงวัย โดยการปรับปรุงสภาพแวดล้อมและความจำเป็นทางกายภาพให้เหมาะกับวัย และการพัฒนาระบบการดูแลผู้สูงอายุในรูปแบบที่หลากหลายทั้งในด้านการจัดบริการสุขภาพและสวัสดิการสังคมอย่างบูรณาการ โดยการมีส่วนร่วมของทุกภาคส่วนอย่างต่อเนื่อง รวมทั้งพัฒนาชุมชนที่มีศักยภาพและความพร้อมให้เป็นต้นแบบของการดูแลผู้สูงอายุเพื่อขยายผลไปสู่ชุมชนอื่น ตลอดจนการพัฒนานวัตกรรมในการใช้ชีวิตประจำวันสำหรับผู้สูงอายุ

5.3 การลดความเหลื่อมล้ำทางสังคม

5.3.1 การยกระดับรายได้และสร้างโอกาสในการประกอบอาชีพ มุ่งเน้นการเพิ่มผลิตภาพแรงงาน โดยสนับสนุนให้แรงงานมีโอกาสเข้าถึงการเรียนรู้และพัฒนาทักษะฝีมือแรงงานอย่างมีมาตรฐาน ปรับโครงสร้างค่าจ้างแรงงานให้ชัดเจนและสะท้อนทักษะฝีมือแรงงานอย่างแท้จริง เร่งผลักดันให้การใช้ระบบมาตรฐานคุณวุฒิวิชาชีพและมาตรฐานฝีมือแรงงานในทางปฏิบัติอย่างเป็นรูปธรรม นอกจากนี้ เพิ่มผลิตภาพทางการผลิตของเกษตรกรรายย่อย โดยสนับสนุนการวิจัยและพัฒนาและการผลิตทางการเกษตรที่สอดคล้องกับพื้นที่ สร้างหลักประกันรายได้แทนการอุดหนุนด้านราคาสินค้าเกษตร ลดต้นทุนทางการเกษตรโดยสนับสนุนปัจจัยการผลิต

5.3.2 การจัดบริการทางสังคมให้ทุกคนตามสิทธิขั้นพื้นฐาน และเน้นการสร้างภูมิคุ้มกันระดับปัจเจก โดย (1) พัฒนาระบบบริการสาธารณสุขให้มีคุณภาพและมีช่องทางการเข้าถึงอย่างหลากหลาย โดยเฉพาะระบบบริการสาธารณสุขและการศึกษาขั้นพื้นฐาน สวัสดิการสังคม และกระบวนการยุติธรรม (2) สนับสนุนการจัดทำที่อยู่อาศัยของผู้มีรายได้น้อยและการเข้าถึงระบบสาธารณสุขปฐมภูมิ กำหนดเป็นนโยบายที่อยู่อาศัยแห่งชาติและเมืองน่าอยู่ พัฒนาโครงการที่อยู่อาศัยแก้ปัญหาชุมชนแออัดในเมืองโดยดำเนินการร่วมกับภาคธุรกิจเอกชน และ (3) การจัดรูปแบบสวัสดิการพื้นฐานที่จำเป็นและเหมาะสมตามกลุ่มเป้าหมาย (Customized Welfare) ที่คำนึงถึงฐานะทางเศรษฐกิจและสังคมที่แตกต่างกัน โดยมีแนวทางการรับภาระค่าใช้จ่ายร่วมกัน (Cost Sharing)

5.3.3 การสร้างความเสมอภาคในการเข้าถึงทรัพยากร โดยปฏิรูปที่ดินเพื่อการเกษตร สนับสนุนให้เกษตรกรรายย่อยที่ไร้ที่ดินทำกินและยากจนได้มีที่ดินเป็นของตนเองหรือมีสิทธิทำกินในที่ดินปฏิรูประบบการบริหารจัดการน้ำอย่างเป็นระบบและเข้าถึงพื้นที่เป้าหมายได้อย่างแท้จริงด้วยการผลักดัน พรบ.ทรัพยากรน้ำ พ.ศ. และบูรณาการแผนงานและงบประมาณร่วมกันของหน่วยงาน และสร้างกระบวนการมีส่วนร่วม รวมทั้งปรับโครงสร้างภาษีที่เป็นธรรม เช่น ภาษีที่ดินและสิ่งปลูกสร้าง ภาษีมรดก และภาษีสิ่งแวดล้อม เป็นต้น

5.3.4 การเข้าถึงกระบวนการยุติธรรมอย่างเสมอภาค การคุ้มครองสิทธิขั้นพื้นฐาน และการเข้าถึงกระบวนการยุติธรรมอย่างเท่าเทียมโดยการเสริมศักยภาพและความเข้มแข็งด้านกฎหมายให้แก่ประชาชน รวมทั้งการปรับปรุงและบังคับใช้กฎหมายเพื่อลดปัญหาความเหลื่อมล้ำ เช่น กฎหมายป่าชุมชนกฎหมายภาษีมรดก กฎหมายที่ดิน เป็นต้น

5.4 การรองรับการเชื่อมโยงภูมิภาคและความเป็นเมือง

5.4.1 การลงทุนด้านโครงสร้างพื้นฐานและสิ่งอำนวยความสะดวกของเมือง เตรียมความพร้อมรองรับความเป็นเมือง ทั้งด้านการบริหารจัดการด้านผังเมืองด้านสาธารณสุขปฐมภูมิ สาธารณูปการ ระบบคมนาคมขนส่ง ระบบบริหารจัดการสิ่งแวดล้อม ระบบการศึกษาและระบบสาธารณสุขที่ได้มาตรฐาน มีคุณภาพ และเพียงพอต่อความต้องการของคนในเมือง รวมทั้งเสริมสร้างความสามารถในการบริหารจัดการเมืองตามระดับการพัฒนา

5.4.2 การพัฒนาด้านการขนส่งและโลจิสติกส์เชื่อมโยงกับเพื่อนบ้าน ส่งเสริมและเร่งรัดการพัฒนากระบวนการบริหารจัดการโลจิสติกส์ของประเทศเพื่อเพิ่มความสามารถในการแข่งขันของประเทศทั้งด้านการค้า การลงทุน และการบริการ โดยคำนึงถึงการเป็นมิตรต่อสิ่งแวดล้อม (Green Logistics) สนับสนุนให้เกิดความร่วมมือในห่วงโซ่อุปทาน และปรับปรุงกฎหมาย กฎระเบียบ รวมทั้งปรับลดกระบวนการด้านอำนวยความสะดวกทางการค้า ขนส่ง และโลจิสติกส์ให้มีความสะดวกและมีประสิทธิภาพต่อภาคธุรกิจอย่างแท้จริง

5.4.3 การส่งเสริมการลงทุน การค้าชายแดน และการจัดตั้งเขตพัฒนาเศรษฐกิจพิเศษ ให้ความสำคัญกับนโยบายส่งเสริมการลงทุนและการค้าชายแดนเพื่อดึงดูดให้นักลงทุนในภูมิภาคเข้ามาลงทุนในไทยและประเทศเพื่อนบ้าน

รวมทั้งส่งเสริมการจัดตั้งเขตพัฒนาเศรษฐกิจพิเศษในพื้นที่ชายแดนโดยให้ความสำคัญกับการลงทุนโครงสร้างพื้นฐาน การส่งเสริมการลงทุนและสิทธิประโยชน์ การบริหารจัดการแรงงานต่างด้าว และการให้บริการจุดเดียวเบ็ดเสร็จ เพื่อช่วยอำนวยความสะดวกด้านการค้าชายแดนและการผ่านแดนระหว่างไทยกับประเทศในภูมิภาคมากขึ้น

5.5 การสร้างความเจริญเติบโตทางเศรษฐกิจและสังคมอย่างเป็นมิตรกับสิ่งแวดล้อม

5.5.1 การรักษาทุนทางธรรมชาติเพื่อการเติบโตสีเขียว ใช้ประโยชน์จากทุนธรรมชาติ โดยคำนึงถึงขีดจำกัดและศักยภาพในการฟื้นตัว ปกป้องรักษาทรัพยากรป่าไม้ โดยสนธิกำลังของทุกภาคส่วนนาระบบสารสนเทศมาใช้เพื่อการบริหารจัดการ บังคับใช้กฎหมายอย่างมีประสิทธิภาพและเป็นธรรม เพิ่มพื้นที่ป่าไม้โดยส่งเสริมการปลูกไม้มีค่าทางเศรษฐกิจระยะยาว อนุรักษ์และใช้ประโยชน์ความหลากหลายทางชีวภาพอย่างยั่งยืนและแบ่งปันผลประโยชน์อย่างเป็นธรรม รวมทั้งผลักดันแนวทางการประเมินมูลค่าของระบบนิเวศและการสร้างรายได้จากการอนุรักษ์ จัดสรรที่ดินให้แก่ผู้ยากไร้ กระจายการถือครองที่ดิน จัดทำฐานข้อมูลที่ดินเพื่อการบริหารจัดการอย่างเป็นระบบ การจัดเก็บภาษีที่ดินในอัตราก้าวหน้า กำหนดเขตแดนการถือครองที่ดินที่เหมาะสม และกำหนดมาตรการป้องกันการถือครองที่ดินของคนต่างชาติ บริหารจัดการน้ำ เพื่อให้เกิดความยั่งยืน บูรณาการระหว่างหน่วยงานอย่างเป็นระบบ สร้างศูนย์ข้อมูลทรัพยากรน้ำ จัดตั้งองค์กรบริหารจัดการน้ำในระดับพื้นที่ เช่น คณะกรรมการลุ่มน้ำ และองค์กรผู้นำ คุ่มครองทรัพยากรทางทะเลและชายฝั่ง ลดความขัดแย้งเชิงนโยบายระหว่างการพัฒนาโครงสร้างพื้นฐาน การท่องเที่ยว การประมง และวิถีชีวิตของชุมชนบริหารจัดการแรงแยกกำหนดปริมาณที่เหมาะสมในการน้ำแรมน้ำใช้ประโยชน์ คำนึงถึงความจำเป็นและมูลค่าในอนาคต บังคับใช้มาตรการควบคุมผลกระทบจากการทำเหมืองแร่ที่ก่อมลพิษต่อสภาพแวดล้อมและสุขภาพอนามัยของประชาชน

5.5.2 การส่งเสริมการบริโภคที่เป็นมิตรกับสิ่งแวดล้อม สร้างระบบหมุนเวียนวัสดุที่ใช้แล้วที่มีประสิทธิภาพ ขับเคลื่อนสู่ Zero Waste Society ผ่านมาตรการต่างๆ เช่น การปฏิรูประบบภาษีและค่าธรรมเนียมเพื่อสิ่งแวดล้อม การศึกษาเพื่อสิ่งแวดล้อม มาตรฐานและฉลากสินค้า เป็นต้น

5.5.3 การส่งเสริมการผลิต การลงทุน และการสร้างงานสีเขียว เพื่อยกระดับประเทศสู่เศรษฐกิจและสังคมที่เป็นมิตรกับสิ่งแวดล้อม พัฒนาคลัสเตอร์อุตสาหกรรมสีเขียว ส่งเสริมผู้ประกอบการให้สามารถปรับระบบสู่ห่วงโซ่อุปทานหรือห่วงโซ่มูลค่าที่เป็นมิตรกับสิ่งแวดล้อม (Green Supply Chain/Green Value Chain) ส่งเสริมการทำการเกษตรกรรมยั่งยืน รวมทั้งส่งเสริมภาคบริการที่มีผลกระทบต่อสิ่งแวดล้อมน้อย เพื่อให้ประเทศไทยมีศักยภาพให้มีความก้าวหน้าขึ้นในการขับเคลื่อนเศรษฐกิจ

5.5.4 การจัดการมลพิษและรักษาคุณภาพสิ่งแวดล้อม ด้วยการเร่งรัดการควบคุมมลพิษทั้งทางอากาศ ชยะ น้ำเสีย และของเสียอันตราย ที่เกิดจากการผลิตและบริโภค เพื่อสร้างคุณภาพสิ่งแวดล้อมที่ดีให้กับประชาชน เร่งรัดแก้ไขปัญหาการจัดการขยะเป็นลำดับแรก โดยส่งเสริมให้เกิดกลไกการคัดแยกขยะเพื่อนำกลับมาใช้ใหม่ให้มากที่สุดเร่งกำจัดขยะมูลฝอยตกค้างสะสมในสถานที่กำจัดในพื้นที่วิกฤต สร้างรูปแบบการจัดการขยะมูลฝอยและของเสียอันตรายที่เหมาะสม เน้นการแปรรูปเป็นพลังงาน สร้างวินัยของคนในชาติมุ่งสู่การจัดการที่ยั่งยืน โดยให้ความรู้แก่ประชาชน และการบังคับใช้กฎหมาย

5.5.5 การพัฒนาความร่วมมือด้านสิ่งแวดล้อมระหว่างประเทศ ผลักดันการจัดทำแผนแม่บทการบริหารจัดการทรัพยากรธรรมชาติและสิ่งแวดล้อมของอาเซียน หาแนวทางการร่วมมือกับอาเซียนและอนุภูมิภาคลุ่มน้ำโขงในประเด็นการขนส่งข้ามพรมแดน การเคลื่อนย้ายแรงงาน การบริหารจัดการพลังงานและการบริหารจัดการทรัพยากรธรรมชาติ

5.5.6 การเพิ่มขีดความสามารถในการปรับตัวเพื่อรองรับการเปลี่ยนแปลงสภาพภูมิอากาศและการบริหารจัดการเพื่อลดความเสี่ยงด้านภัยพิบัติ เพิ่มขีดความสามารถในการรับมือและปรับตัวต่อการเปลี่ยนแปลงสภาพภูมิอากาศ เพิ่มศักยภาพในการลดการปล่อยก๊าซเรือนกระจกให้กับทุกภาคส่วน ส่งเสริมการวิจัยและพัฒนาทางวิทยาศาสตร์ เทคโนโลยี และนวัตกรรมเพื่อลดผลกระทบและปรับตัวต่อการเปลี่ยนแปลงสภาพภูมิอากาศ พัฒนาระบบฐานข้อมูลและระบบการเตือนภัย ตลอดจนส่งเสริมความร่วมมือระหว่างประเทศด้านการเปลี่ยนแปลงสภาพภูมิอากาศและภัยพิบัติทางธรรมชาติ ให้ความสำคัญกับการป้องกันน้ำท่วม วางแผนป้องกันเมืองและพื้นที่ชายฝั่ง พัฒนาเมืองที่สามารถปรับตัวและยืดหยุ่นต่อการเปลี่ยนแปลงสภาพภูมิอากาศ (Climate Resilience City) การให้บริการของระบบนิเวศ ส่งเสริมการลงทุนของภาคเอกชนในการรับมือภัยพิบัติโดยสร้างแนวป้องกันตามธรรมชาติ และการจัดทำแผนธุรกิจต่อเนื่อง รวมทั้งการพัฒนากระบวนการจัดการภัยพิบัติให้มีประสิทธิภาพพร้อมรองรับแนวโน้มการเกิดภัยพิบัติที่รุนแรงในอนาคต

5.6 การบริหารราชการแผ่นดินที่มีประสิทธิภาพ

5.6.1 การสร้างความโปร่งใสในทุกขั้นตอนของการปฏิบัติราชการ โดยให้มีช่องทางให้ทุกภาคส่วนสามารถเข้าถึง เข้าตรวจสอบข้อมูลของภาคราชการและร้องเรียนได้ เช่น ข้อมูลการประกวดราคาจัดซื้อ จัดจ้างโครงการของ

ทางราชการ ข้อมูลการประมวลโครงการ ผู้ชนะการประมูลและราคาปิดประมูลข้อมูลความก้าวหน้าตามกระบวนการยุติธรรม เช่น คดีที่ไม่ดำเนินการตามหลักธรรมาภิบาล คดีทุจริตคอร์รัปชันและคดีที่ประชาชนให้ความสนใจในแต่ละยุคสมัย ฯลฯ

5.6.2 การพัฒนาบุคลากรภาครัฐ ให้มีความเป็นมืออาชีพและเพียงพอต่อการขับเคลื่อนภารกิจภาครัฐ ร่วมกับภาคเอกชนและภาคประชาสังคมที่เปลี่ยนแปลงไป เพื่อให้ระบบราชการเล็กกะทัดรัดแต่มีความคล่องตัวและมีประสิทธิภาพสูง

5.6.3 การสร้างรูปแบบการพัฒนา อปท. ให้เหมาะสม สามารถรับมือการเปลี่ยนแปลงทางด้านเศรษฐกิจ สังคมและสิ่งแวดล้อม รวมทั้งเป็นแกนหลักในการประสานเครือข่ายและเชื่อมโยงภาคส่วนต่างๆ ในระดับพื้นที่ได้อย่างมีประสิทธิภาพ

5.6.4 การสร้างระบบตรวจสอบ ติดตามและประเมินผลที่มีประสิทธิภาพ สร้างผลงานที่มีคุณภาพ รวดเร็วและน่าเชื่อถือ สามารถเป็นเครื่องมือให้กับคณะรัฐมนตรีประกอบการตัดสินใจในเชิงนโยบายได้ โดยเฉพาะอย่างยิ่งการ ติดตาม ประเมินผลโครงการใหญ่ๆ ที่มีการใช้จ่ายงบประมาณเป็นจำนวนมาก และเป็นโครงการที่มีผลกระทบในวงกว้าง

ประเทศไทย 4.0

พล.อ.ประยุทธ์ จันทร์โอชา นายกรัฐมนตรีและหัวหน้าคณะรักษาความสงบแห่งชาติ (คสช.) กล่าว มอบนโยบายและปาฐกถาพิเศษในงานต่างๆ จะมีคำพูดใหม่ออกมาว่า จะนำพาประเทศก้าวสู่โมเดล ประเทศไทย 4.0 หรือ ไทยแลนด์ 4.0 คำอธิบายเบื้องต้นที่ขยายความให้เห็นภาพได้บ้างก็คือ ประเทศไทยในอดีตที่ผ่านมาได้มีการพัฒนาเศรษฐกิจอย่างต่อเนื่อง ตั้งแต่โมเดล ประเทศไทย 1.0 ที่เน้นภาคการเกษตร ไปสู่ประเทศไทย 2.0 ที่เน้นอุตสาหกรรมเบา และก้าวสู่โมเดลปัจจุบัน ประเทศไทย 3.0 ที่เน้นอุตสาหกรรมหนัก

ทว่าภายใต้โมเดลประเทศไทย 3.0 ที่เป็นอยู่กันตอนนี้ต้องเผชิญกับดักสำคัญที่ไม่ว่าจะนำพาประเทศ พัฒนาไปมากกว่านี้ จึงเป็นประเด็นที่รัฐบาลต้องสร้างโมเดลใหม่ขึ้นมาเพื่อปฏิรูปเศรษฐกิจของประเทศและ นำพาประชาชนทั้งประเทศไปสู่โมเดล ประเทศไทย 4.0 ให้ได้ภายใน 3-5 ปีนี้ ดร.สุวิทย์ เมษินทรีย์ รัฐมนตรี ช่วยว่าการกระทรวงพาณิชย์ ผู้มีหน้าที่ดำเนินการตามนโยบายของนายกรัฐมนตรี อธิบายว่า ดังที่ทราบกันดีว่า ยุทธศาสตร์สำคัญภายใต้การนำของนายกรัฐมนตรี เน้นในเรื่องการพัฒนาสู่ความมั่นคง มั่งคั่งและยั่งยืน ด้วยการสร้างความเข้มแข็งจากภายใน ขับเคลื่อนตามแนวคิด ปรัชญาเศรษฐกิจพอเพียง ผ่านกลไกประชารัฐ นอกเหนือจากการต้องเข้ามาแก้ไขปัญหาดังกล่าวที่หมักหมมไว้มานาน ไม่ว่าจะเป็นเรื่องปัญหาการทำประมงแบบ ผิดกฎหมายไม่รายงานและไร้การควบคุม องค์กรการบินพลเรือนระหว่างประเทศ ทุจริตคอร์รัปชัน ความขัดแย้ง ตลอดจนรับมือกับภาวะเศรษฐกิจในประเทศที่ได้รับผลกระทบจากความผันผวนของเศรษฐกิจโลก ราคาพืชผล เกษตรตกต่ำ และวิกฤตภัยแล้งแล้ว หลายประเทศได้กำหนดโมเดลเศรษฐกิจรูปแบบใหม่เพื่อสร้างความมั่งคั่ง ในศตวรรษที่ 21 อาทิ สหรัฐอเมริกาพูดถึง A Nation of Makers อังกฤษกำลังผลักดัน Design of Innovation ขณะที่จีนได้ประกาศ Made in China 2025 ส่วนอินเดียก็กำลังขับเคลื่อน Made in India หรืออย่างเกาหลีใต้ ก็วางโมเดลเศรษฐกิจเป็น Creative Economy เป็นต้น

สำหรับประเทศไทย ขณะนี้ยังติดอยู่ในกับดักประเทศรายได้ปานกลาง จะเห็นได้จากในช่วง 50 ปีที่ผ่านมา ในช่วงระยะแรก (พ.ศ. 2500-2536) เศรษฐกิจไทยมีการเติบโตอย่างต่อเนื่องอยู่ที่ 7- 8% ต่อปี อย่างไรก็ตาม ในช่วงระยะถัดมา (พ.ศ.2537-ปัจจุบัน) เศรษฐกิจไทยเริ่มมีการเติบโตในระดับเพียง 3-4 % ต่อปีเท่านั้น

ประเทศไทย จึงมีอยู่แค่ 2 ทางเลือก หากเราปฏิรูปโครงสร้างเศรษฐกิจได้สำเร็จ ประเทศไทยจะ กลายเป็นประเทศที่มีรายได้ที่สูง แต่หากทำไม่สำเร็จ ก้าวข้ามกับดักนี้ไปไม่ได้ ประเทศไทยก็จะตกอยู่ในภาวะที่ เรียกกันว่า ทศวรรษแห่งความว่างเปล่าไปอีกระยะหนึ่ง

หากย้อนหลังไปในอดีต ประเทศไทยเองก็มีการปรับโมเดลเศรษฐกิจอยู่หลายครั้ง เริ่มจาก โมเดล ประเทศไทย 1.0 ที่เน้นภาคการเกษตร ไปสู่โมเดลประเทศไทย 2.0 ที่เน้นอุตสาหกรรมเบาและก้าวสู่โมเดล ประเทศไทย 3.0 ในปัจจุบันที่เน้นอุตสาหกรรมหนัก อย่างไรก็ตาม ภายใต้โมเดลประเทศไทย 3.0 นั้น นอกจากต้องเผชิญกับภัยพิบัติประเทศรายได้ปานกลางแล้ว เรายังต้องเผชิญกับ ภัยคุกคามเหลื่อมล้ำของความมั่งคั่ง และภัยคุกคามไม่สมดุลในการพัฒนา ภัยคุกคามเหล่านี้เป็นประเด็นที่ท้าทายรัฐบาล ในการปฏิรูปโครงสร้าง เศรษฐกิจ เพื่อก้าวข้าม ประเทศไทย 3.0 ไปสู่ประเทศไทย 4.0

ประเทศไทย 4.0 เป็นความมุ่งมั่นของนายกรัฐมนตรี ที่ต้องการปรับเปลี่ยนโครงสร้างเศรษฐกิจไปสู่ Value-Based Economy หรือ เศรษฐกิจที่ขับเคลื่อนด้วยนวัตกรรม กล่าวคือ ในปัจจุบันเรายังติดอยู่ในโมเดล เศรษฐกิจแบบทำมากได้น้อย เราต้องการปรับเปลี่ยนเป็นทำน้อยได้มาก นั้นหมายถึงการขับเคลื่อนให้เกิดการ เปลี่ยนแปลงอย่างน้อยใน 3 มิติสำคัญ คือ

1. เปลี่ยนจากการผลิตสินค้าโภคภัณฑ์ ไปสู่สินค้าเชิงนวัตกรรม
2. เปลี่ยนจากการขับเคลื่อนประเทศด้วยภาคอุตสาหกรรม ไปสู่การขับเคลื่อนด้วยเทคโนโลยี

ความคิดสร้างสรรค์และนวัตกรรม

3. เปลี่ยนจากการเน้นภาคการผลิตสินค้า ไปสู่การเน้นภาคบริการมากขึ้น

ประเทศไทย 4.0 จึงเป็นการเปลี่ยนผ่านทั้งระบบใน 4 องค์ประกอบสำคัญ คือ

1. เปลี่ยนจากการเกษตรแบบดั้งเดิมในปัจจุบัน ไปสู่การเกษตรสมัยใหม่ ที่เน้นการบริหารจัดการ และเทคโนโลยี โดยเกษตรกรต้องร่ำรวยขึ้น และเป็นเกษตรกรแบบเป็นผู้ประกอบการ
2. เปลี่ยนจาก Traditional SMEs หรือ SMEs ที่มีอยู่ที่รัฐต้องให้ความช่วยเหลืออยู่ตลอดเวลา ไปสู่ การเป็น Smart Enterprises และ Startups ที่มีศักยภาพสูง
3. เปลี่ยนจาก Traditional Services ซึ่งมีการสร้างมูลค่าค่อนข้างต่ำ ไปสู่ High Value Services
4. เปลี่ยนจากแรงงานทักษะต่ำไปสู่แรงงานที่มีความรู้ ความเชี่ยวชาญ และทักษะสูง

ประเทศไทย 4.0 จึงเป็นการพัฒนาเครื่องยนต์เพื่อขับเคลื่อนการเติบโตทางเศรษฐกิจชุดใหม่ ด้วยการ เปลี่ยนแปลงความได้เปรียบเชิงเปรียบเทียบของประเทศที่มีอยู่ 2 ด้าน คือ ความหลากหลายเชิงชีวภาพ และ ความหลากหลายเชิงวัฒนธรรมให้เป็นความได้เปรียบในเชิงแข่งขัน โดยการเติมเต็มด้วยวิทยาการ ความคิด สร้างสรรค์ นวัตกรรม วิทยาศาสตร์เทคโนโลยี และการวิจัยและพัฒนาแล้วต่อยอดความได้เปรียบเชิง เปรียบเทียบเป็น 5 กลุ่มเทคโนโลยีและอุตสาหกรรมเป้าหมาย ประกอบด้วย

1. กลุ่มอาหาร เกษตรและเทคโนโลยีชีวภาพ
2. กลุ่มสาธารณสุข สุขภาพและเทคโนโลยีทางการแพทย์
3. กลุ่มเครื่องมืออุปกรณ์อัจฉริยะ หุ่นยนต์ และระบบเครื่องกลที่ใช้ระบบอิเล็กทรอนิกส์

ควบคุม

4. กลุ่มดิจิทัล เทคโนโลยีอินเทอร์เน็ตที่เชื่อมต่อและบังคับอุปกรณ์ต่างๆ ปัญญาประดิษฐ์ และเทคโนโลยีสมองกลฝังตัว

5. กลุ่มอุตสาหกรรมสร้างสรรค์ วัฒนธรรมและบริการที่มีมูลค่าสูง

ทั้ง 5 กลุ่มเทคโนโลยีและอุตสาหกรรมเป้าหมาย จะเป็นแพลตฟอร์มในการสร้าง “New Startups” ต่างๆมากมาย อาทิ เทคโนโลยีการเกษตร (Agritech) เทคโนโลยีอาหาร (Foodtech) ในกลุ่มที่ 1 เทคโนโลยีสุขภาพ (Healthtech) เทคโนโลยีการแพทย์ (Meditech) สปา ในกลุ่มที่ 2 เทคโนโลยีหุ่นยนต์ (Robotech) ในกลุ่มที่ 3 เทคโนโลยีด้านการเงิน (Fintech) อุปกรณ์เชื่อมต่อออนไลน์โดยไม่ต้องใช้คน (IoT) เทคโนโลยีการศึกษา (Edtech) อี-มาร์เก็ตเพลส (E-Marketplace) อี-คอมเมิร์ซ (E-Commerce) ในกลุ่มที่

4 เทคโนโลยีการออกแบบ (Designtech) ธุรกิจไลฟ์สไตล์ (Lifestyle Business) เทคโนโลยีการท่องเที่ยว (Traveltech) การเพิ่มประสิทธิภาพการบริการ (Service Enhancing) ในกลุ่มที่ 5 เป็นต้น

“ประเทศไทย 4.0” จึงเป็นการชักชวนเชื่อมโยงเทคโนโลยีหลักที่ต้นน้ำ เพื่อสร้างความแข็งแกร่งให้กับอุตสาหกรรมเป้าหมายที่อยู่กลางน้ำ และ Startups ต่างๆที่อยู่ปลายน้ำ โดยใช้พลัง “ประชารัฐ” ในการขับเคลื่อนผู้มีส่วนร่วมหลักจะประกอบด้วยภาคเอกชน ภาคการเงิน การธนาคาร มหาวิทยาลัย และสถาบันวิจัยต่างๆ โดยเน้นตามความถนัดและจุดเด่นของแต่ละองค์กร และมีภาครัฐเป็นตัวสนับสนุนทางด้านการเงิน มีมหาวิทยาลัยเกษตรศาสตร์ และมหาวิทยาลัยที่เน้นการวิจัยในภูมิภาคต่างๆ เป็นแกนนำในการทำวิจัยและพัฒนาเทคโนโลยีใหม่ๆ ร่วมกับมหาวิทยาลัยและสถาบันวิจัยต่างประเทศ อาทิ มหาวิทยาลัย Wageningen ซึ่งเป็นมหาวิทยาลัยวิจัยอันดับหนึ่งของเนเธอร์แลนด์ มหาวิทยาลัย Purdue, UC Davis และ Cornell ซึ่งจะมีภาครัฐคอยให้การสนับสนุน เช่น กระทรวงการคลัง และสำนักงานส่งเสริมการลงทุน(บีโอไอ) ซึ่งหนึ่งในโครงการที่กำลังผลักดันผ่านกระทรวงวิทยาศาสตร์และเทคโนโลยี คือ การจัดตั้งเมืองนวัตกรรมอาหาร (Food Innopolis) เป็นต้น

โดยทั้ง 5 กลุ่มเทคโนโลยีหลักและอุตสาหกรรมเป้าหมายใน “ประเทศไทย 4.0” เป็นส่วนหนึ่งของ “10 อุตสาหกรรมแห่งอนาคต” (5 อุตสาหกรรมที่เป็น Extending S-Curve บวก 5 อุตสาหกรรมที่เป็น New S-Curve) ที่รัฐบาลได้ประกาศไปก่อนหน้านี้แล้ว กล่าวคือ ใน “10 อุตสาหกรรมแห่งอนาคต” จะมีบางกลุ่มอุตสาหกรรมและเทคโนโลยีที่ยังต้องพึ่งพิงการลงทุนจากต่างประเทศเป็นหลัก อาทิ อุตสาหกรรมการบิน (Aviation) ส่วนใน 5 กลุ่มเทคโนโลยีหลักและอุตสาหกรรมเป้าหมายใน “ประเทศไทย 4.0” จะเป็นส่วนที่ประเทศไทยต้องการพัฒนาด้วยตนเองเป็นหลัก แล้วค่อยต่อยอดด้วยเครือข่ายความร่วมมือจากต่างประเทศ ซึ่งสอดคล้องกับ “บันได 3 ชั้น” ของ หลักปรัชญาเศรษฐกิจพอเพียง ของ “การพึ่งพาตนเอง พึ่งพากันเอง และรวมกันเป็นกลุ่มอย่างมีพลังนั่นเอง

กล่าวโดยสรุป กระบวนทัศน์ในการพัฒนาประเทศ ภายใต้ “ประเทศไทย 4.0” มี 3 ประเด็นที่สำคัญ

1. เป็นจุดเริ่มต้นของยุทธศาสตร์ชาติ 20 ปี ในการขับเคลื่อนไปสู่การเป็นประเทศที่มั่นคง มั่งคั่ง และยั่งยืน อย่างเป็นรูปธรรม
2. เป็น “Reform in Action” ที่มีการผลักดันการปฏิรูปโครงสร้างเศรษฐกิจ การปฏิรูปการวิจัยและการพัฒนา และการปฏิรูปการศึกษาไปพร้อมๆ กัน
3. เป็นการผนึกกำลังของทุกภาคส่วนภายใต้แนวคิด “ประชารัฐ” โดยเป็นประชารัฐที่ผนึกกำลังกับเครือข่ายพันธมิตรทางธุรกิจ การวิจัยพัฒนา และบุคลากรระดับโลก ภายใต้หลักปรัชญาเศรษฐกิจพอเพียงของการ “รู้จักเต็ม รู้จักพอ และรู้จักปัน”

ที่มา : www.thairath.co.th (บทความของดร.สุวิทย์ เมษินทรีย์ รัฐมนตรีช่วยว่าการกระทรวงพาณิชย์ ผู้มีหน้าที่ดำเนินการตามนโยบายของนายกรัฐมนตรี)

ยุทธศาสตร์กลุ่มจังหวัดภาคใต้ฝั่งอ่าวไทย (ชุมพร สุราษฎร์ธานี นครศรีธรรมราช พัทลุง)
(แผนพัฒนากลุ่มจังหวัดภาคใต้ฝั่งอ่าวไทย พ.ศ. 2557-2560 ฉบับทบทวน)

วิสัยทัศน์

“ศูนย์กลางการสร้างสรรค์เศรษฐกิจการเกษตรและการท่องเที่ยวระดับนานาชาติ บนฐานรากของชุมชนที่เข้มแข็ง”

ประเด็นยุทธศาสตร์ (Strategic Issues)	เป้าประสงค์ (Goals)
<p>1. การบริหารจัดการเพื่อเพิ่มมูลค่าพืชเศรษฐกิจ ยางพาราและปาล์มน้ำมัน</p> <p>2. การพัฒนาการท่องเที่ยวนานาชาติบนฐานทรัพยากรและเอกลักษณ์ของพื้นที่</p> <p>3. การพัฒนาสินค้าเกษตรให้ปลอดภัยและมีศักยภาพในการส่งออก</p> <p>4. การพัฒนาโครงสร้างพื้นฐานทางคมนาคมขนส่งและระบบโลจิสติกส์ให้รองรับการค้า การลงทุนการท่องเที่ยว การเกษตรและการพัฒนาคุณภาพชีวิต</p>	<p>1.1 ยางพาราและปาล์มน้ำมันมีศักยภาพการแข่งขันทางเศรษฐกิจและมูลค่าเพิ่มสูงขึ้น</p> <p>2.1 การท่องเที่ยวได้รับการพัฒนาอย่างยั่งยืนบนฐานทรัพยากรที่หลากหลายและเอกลักษณ์ของพื้นที่สู่ระดับนานาชาติ</p> <p>3.1 การเป็นแหล่งผลิตอาหารปลอดภัยและมีศักยภาพ (ปริมาณและคุณภาพ) ในการส่งออก</p> <p>4.1 การคมนาคมขนส่งและระบบโลจิสติกส์ของกลุ่มจังหวัดเพิ่มศักยภาพในการแข่งขันและพัฒนาคุณภาพชีวิต</p>

ยุทธศาสตร์การพัฒนาจังหวัดสุราษฎร์ธานี
(พ.ศ. 2559-2563)

วิสัยทัศน์

“เมืองเกษตรคุณภาพ การท่องเที่ยวยั่งยืน สังคมเป็นสุข”

เป้าประสงค์รวม

1. เพิ่มศักยภาพการพัฒนาเศรษฐกิจด้านการเกษตรและอุตสาหกรรมเกษตรการท่องเที่ยวและการขนส่งโลจิสติกส์
2. ผู้สังคมเป็นสุขด้วยการพัฒนาคุณภาพชีวิตของประชาชน
3. มีฐานทรัพยากรธรรมชาติและบริหารจัดการสิ่งแวดล้อมที่ยั่งยืน

ประเด็นยุทธศาสตร์ (Strategic Issues)	เป้าประสงค์ (Goals)
1. การเพิ่มศักยภาพการแข่งขันภาคเกษตรและอุตสาหกรรมเกษตร	1.1 มูลค่าทางเศรษฐกิจของยางพาราและปาล์มน้ำมันเพิ่มสูงขึ้น 1.2 สินค้าเกษตรมีคุณภาพปลอดภัยระดับมาตรฐาน
2. การส่งเสริมการท่องเที่ยวที่ยั่งยืน	2.1 จังหวัดมีการจัดการศักยภาพทางการท่องเที่ยวที่ยั่งยืน สอดคล้องกระแสโลก
3. การเชื่อมโยงเส้นทางคมนาคมและศูนย์โลจิสติกส์ (Logistics Hub)	3.1 ระบบโครงสร้างพื้นฐานด้านคมนาคมขนส่งและโลจิสติกส์ของจังหวัดมีศักยภาพในการแข่งขันระดับประเทศ
4. การพัฒนาสังคมปลอดภัย คุณภาพชีวิตที่ดีและมีศักยภาพในการแข่งขัน	4.1 ชุมชนและแหล่งท่องเที่ยวหลักมีความปลอดภัยและสงบสุข 4.2 เยาวชนได้รับการพัฒนาเต็มศักยภาพ 4.3 ประชาชนมีสุขภาวะ
5. การสร้างฐานทรัพยากรธรรมชาติที่มั่นคงและมีสภาพแวดล้อมที่เหมาะสม	5.1 ชุมชนและเมืองท่องเที่ยวหลักมีสภาพแวดล้อมที่ดี 5.2 พื้นที่ป่ายังคงความอุดมสมบูรณ์และมีพื้นที่สีเขียวเพิ่มขึ้น (ป่าบก ป่าชายเลน) 5.3 ชุมชนเสี่ยงภัยมีความพร้อมในการจัดการภัยพิบัติและสาธารณภัย

ยุทธศาสตร์การพัฒนาขององค์กรปกครองส่วนท้องถิ่นในเขตจังหวัดสุราษฎร์ธานี (พ.ศ. 2559-2563)

วิสัยทัศน์ขององค์กรปกครองส่วนท้องถิ่นในเขตจังหวัดสุราษฎร์ธานี

“โครงสร้างพื้นฐานดี ประเพณีวัฒนธรรมเด่น เน้นการท่องเที่ยว รักษาสิ่งแวดล้อม น้อมนำเศรษฐกิจพอเพียง”

พันธกิจ

1. ปกป้องและเชิดชูสถาบันหลักของชาติ ยกย่อง เชิดชูเกียรติผู้ทำคุณประโยชน์ต่อประเทศ
2. ส่งเสริมประชาธิปไตย และการมีส่วนร่วม
3. บริหารจัดการองค์กรปกครองส่วนท้องถิ่นตามหลักธรรมาภิบาล
4. ปรับปรุงและพัฒนาโครงสร้างพื้นฐาน วางผังเมืองและสาธารณูปโภค
5. ส่งเสริม อนุรักษ์ศิลปวัฒนธรรม ประเพณี จารีตประเพณี ภูมิปัญญาท้องถิ่น และทำนุบำรุง

ศาสนา

6. ส่งเสริมการพัฒนาคุณภาพชีวิตและส่งเสริมการเรียนรู้ตลอดชีวิตอย่างยั่งยืน
7. ส่งเสริม พัฒนา สร้างความเข้มแข็งด้านเศรษฐกิจ
8. ส่งเสริมการกีฬาและนันทนาการ
9. ส่งเสริมการจัดระเบียบชุมชนและการรักษาความสงบเรียบร้อย
10. บริหารจัดการทรัพยากรธรรมชาติและสิ่งแวดล้อม
11. พัฒนาและส่งเสริมการท่องเที่ยว
12. พัฒนาบริการสาธารณะสู่ประชาคมอาเซียน
13. ส่งเสริมการดำเนินชีวิตตามหลักปรัชญาเศรษฐกิจพอเพียง

เป้าประสงค์

1. การปกป้องและเชิดชูสถาบันหลักของชาติ และการยกย่อง เชิดชูเกียรติ ผู้ทำคุณประโยชน์
2. ส่งเสริมการปกครองตามระบอบประชาธิปไตย และการมีส่วนร่วมของประชาชน
3. ส่งเสริมการบริหารจัดการตามหลักธรรมาภิบาล
4. พัฒนาเส้นทางคมนาคมขนส่งให้มีคุณภาพและได้มาตรฐาน
5. พัฒนาสาธารณูปโภค และสาธารณูปการไฟฟ้าและแสงสว่าง การผังเมือง การควบคุมอาคาร และการบริหารจัดการน้ำ
6. ส่งเสริม อนุรักษ์ ศิลปวัฒนธรรมประเพณี จารีตประเพณี ภูมิปัญญาท้องถิ่นและทำนุบำรุงศาสนา
7. ส่งเสริมด้านสวัสดิการสังคม สังคมสงเคราะห์ และสาธารณสุข
8. ส่งเสริมการจัดการศึกษาให้ได้มาตรฐานการศึกษา
9. การส่งเสริมและพัฒนาอาชีพ การลงทุน และพาณิชย์กรรม
10. ส่งเสริมการดำเนินชีวิตตามหลักปรัชญาเศรษฐกิจพอเพียง
11. ส่งเสริมด้านการกีฬาและนันทนาการ
12. ส่งเสริมการจัดระเบียบชุมชน สังคมและการรักษาความสงบเรียบร้อย สร้างความสมานฉันท์ ให้สังคมสงบสุข
13. ส่งเสริม สนับสนุนการท่องเที่ยวอย่างยั่งยืน
14. อนุรักษ์ พื้นฟู สร้างเครือข่าย ฝักระวังทรัพยากรธรรมชาติและสิ่งแวดล้อม

15. พัฒนาบุคลากร และเพิ่มประสิทธิภาพการบริการ เพื่อเข้าสู่ประชาคมอาเซียน

ยุทธศาสตร์การพัฒนาขององค์กรปกครองส่วนท้องถิ่นในเขตจังหวัดสุราษฎร์ธานี ประกอบด้วย 9 ยุทธศาสตร์ ดังนี้

- ยุทธศาสตร์ที่ 1 การสร้างความมั่นคงของชาติ
- ยุทธศาสตร์ที่ 2 การส่งเสริมการบริหารจัดการบ้านเมืองที่ดี
- ยุทธศาสตร์ที่ 3 พัฒนาโครงสร้างพื้นฐาน
- ยุทธศาสตร์ที่ 4 ส่งเสริม อนุรักษ์ ศาสนา ศิลปะ วัฒนธรรม จารีตประเพณี และภูมิปัญญาท้องถิ่น
- ยุทธศาสตร์ที่ 5 ส่งเสริม พัฒนาคุณภาพชีวิต
- ยุทธศาสตร์ที่ 6 ส่งเสริม สนับสนุนการท่องเที่ยว และการอนุรักษ์ ทรัพยากรธรรมชาติและสิ่งแวดล้อม
- ยุทธศาสตร์ที่ 7 การพัฒนาบริการสาธารณะเข้าสู่ประชาคมอาเซียน
- ยุทธศาสตร์ที่ 8 พัฒนาเศรษฐกิจ
- ยุทธศาสตร์ที่ 9 พัฒนาบุคลากรและเพิ่มประสิทธิภาพการบริการ เพื่อเข้าสู่ประชาคมอาเซียน

การเข้าสู่ประชาคมอาเซียนต่อองค์กรปกครองส่วนท้องถิ่น และประชาชน รวมทั้งการเตรียมการรองรับขององค์กรปกครองส่วนท้องถิ่นตามอำนาจหน้าที่

1. การพัฒนาโครงสร้างพื้นฐานและสร้างโครงข่ายคมนาคม ประชาคมเศรษฐกิจอาเซียนทำให้เกิดการรวมตัวของเศรษฐกิจที่มีมูลค่าและมีช่องทางการกระจายสินค้าที่กว้าง นอกจากนั้น จะเกิดการเรียกร้องจากกลุ่มนักลงทุนที่เข้ามาลงทุนในประเทศไทยให้มีการพัฒนาเครือข่ายการคมนาคม เพื่อให้การเคลื่อนย้ายสินค้าและแรงงานมีความสะดวกรวดเร็วและมีประสิทธิภาพ ดังนั้น องค์กรปกครองส่วนท้องถิ่นจะต้องมุ่งเน้นการพัฒนาโครงข่ายคมนาคม ที่เป็นระบบและสะดวกต่อการขนส่ง รวมถึงโครงสร้างพื้นฐานที่จำเป็นต่อการขยายฐานการผลิต อาทิ ไฟฟ้า และประปา ซึ่งองค์กรปกครองส่วนท้องถิ่น ไม่อาจสามารถดำเนินการได้โดยลำพัง จำเป็นต้องประสานความร่วมมือกับหน่วยงานที่เกี่ยวข้อง
2. การพัฒนาและส่งเสริมเศรษฐกิจในระดับชุมชน การหลั่งไหลเข้ามาของทุนต่างชาติที่จะเพิ่มขึ้นส่งผลให้องค์กรปกครองส่วนท้องถิ่นต้องทบทวนบทบาทของตนในการดูแลและช่วยเหลือกลุ่มผู้ผลิตในพื้นที่ โดยอาจจะต้องมีนโยบายในการส่งเสริมอาชีพ ทั้งอาชีพหลัก อาชีพเสริม เป็ดรีวิสัยทัศน์ในกระบวนการผลิตแบบใหม่ เพื่อยกระดับกระบวนการผลิตให้เป็นมาตรฐานเท่าเทียมระดับสากล
3. การจัดการทรัพยากรธรรมชาติและสิ่งแวดล้อม เป้าหมายเรื่องการสร้างความยั่งยืนด้านสิ่งแวดล้อมของประชาคมอาเซียน ทำให้องค์กรปกครองส่วนท้องถิ่นต้องเร่งปรับระบบการบริหารจัดการด้านสิ่งแวดล้อม ซึ่งจะต้องดูแลทรัพยากรและจัดการอย่างเป็นระบบโดยการเน้นการบริหารจัดการทรัพยากรธรรมชาติ โดยการมีส่วนร่วมของประชาชน เน้นการจัดการบนพื้นฐานของความเป็นเจ้าของร่วมกัน เพื่อสร้างความรักความหวงแหนในทรัพยากร และก่อให้เกิดการมีส่วนร่วมในการบริหารจัดการสิ่งแวดล้อม เพื่อให้เกิดการจัดการที่มีประสิทธิภาพ ตลอดจนอาจต้องทบทวนขอบเขตอำนาจหน้าที่ระหว่างองค์กรปกครองส่วนท้องถิ่นและภาคส่วนที่เกี่ยวข้อง เพื่อให้มีการบูรณาการการทำงานร่วมกันในเรื่องการจัดการทรัพยากรธรรมชาติและสิ่งแวดล้อม
4. การพัฒนาคุณภาพชีวิต องค์กรปกครองส่วนท้องถิ่นต้องเตรียมรับผลกระทบจากปัญหาสังคมและสาธารณสุขที่อาจเกิดจากการเคลื่อนย้ายแรงงาน และนักท่องเที่ยวโดยเสรี อาทิ โรคระบาด ความขัดแย้งทางสังคมและเชื้อชาติและอาชญากรรมข้ามชาติ อาทิ ยาเสพติด การค้ามนุษย์ องค์กรปกครองส่วนท้องถิ่นต้อง

เน้นการจัดบริการสาธารณะให้ได้ตามมาตรฐานที่กำหนดในแต่ละงาน หรือกิจกรรมอย่างเคร่งครัด รวมทั้งจะต้องจัดสวัสดิการสังคมสำหรับเด็ก กลุ่มเสี่ยงและกลุ่มด้อยโอกาสอย่างมีคุณภาพและทั่วถึง นอกจากนี้องค์กรปกครองส่วนท้องถิ่นต้องให้ความสำคัญกับการเข้าถึงการดูแลสุขภาพของคนในชุมชน ซึ่งจะทำให้ชุมชนมีการดำรงชีวิตที่มีสุขภาพ ปลอดภัย และมีคุณภาพชีวิตที่ดี

5. การรักษาความสงบเรียบร้อย องค์กรปกครองส่วนท้องถิ่นอาจต้องมีบทบาทในการเฝ้าระวังปัญหาอาชญากรรมเพิ่มมากขึ้น รวมทั้งอาจต้องพัฒนาระบบและจัดทำฐานข้อมูลเกี่ยวกับแรงงานอพยพร่วมกับหน่วยงานที่เกี่ยวข้องตลอดจนร่วมกับชุมชนในการกำหนดกติกาและหลักเกณฑ์ของชุมชนให้ทุกคนอยู่ร่วมกันได้ภายใต้แนวคิดสังคมที่เอื้ออาทรและมีความมั่นคง

6. การจัดการด้านการศึกษา ภาษา วัฒนธรรม จารีตประเพณี การศึกษาเป็นจุดเริ่มต้นของการพัฒนาต่าง ๆ เสมือนประตูเชื่อมกับโลกภายนอก องค์กรปกครองส่วนท้องถิ่น ซึ่งมีหน้าที่ในการจัดและส่งเสริมการศึกษาให้แก่ประชาชนและชุมชนต้องพัฒนาประชาชนและชุมชน ให้สามารถเข้าสู่ประชาคมอาเซียนได้โดยต้องเน้น “การพัฒนามาตรฐานด้านการศึกษา” ไม่ว่าจะเป็นการพัฒนาคุณภาพในการจัดการศึกษา โดยการปรับหลักสูตรการเรียนการสอน ส่งเสริมการเรียนรู้ภาษาอังกฤษและภาษาเพื่อนบ้านในภูมิภาคอาเซียนเพื่อการสื่อสารที่ดี การพัฒนาและสนับสนุนครูผู้สอนให้มีการแลกเปลี่ยนทางวัฒนธรรมระหว่างประเทศสมาชิกและนำเทคโนโลยีมาใช้ประกอบการเรียนการสอน ทำให้ประชาชนเกิดการเรียนรู้ที่ทันสมัย มีความเป็นสากลและมีคุณภาพ นอกจากนี้องค์กรปกครองส่วนท้องถิ่นจะต้องจัดทำข้อมูลที่จำเป็นต่อแรงงานต่างชาติ เป็นภาษาอังกฤษหรือภาษาของประเทศสมาชิกอาเซียนอื่นๆ สำหรับเรื่องวัฒนธรรมและจารีตประเพณีนั้นนอกจากองค์กรปกครองส่วนท้องถิ่นจะต้องส่งเสริมให้การเรียนรู้และเข้าใจวัฒนธรรมของประเทศเพื่อนบ้านในอาเซียนแล้วยังต้องเป็นสื่อกลางในการจัดกิจกรรมแลกเปลี่ยนเชิงวัฒนธรรมระหว่างประชาชนในเขตพื้นที่องค์กรปกครองส่วนท้องถิ่นและประชาชนในประเทศอาเซียนที่มีพรมแดนติดต่อกัน ซึ่งมักจะมีวัฒนธรรมที่คล้ายคลึงกัน การจัดกิจกรรมเช่นนี้จะช่วยให้ประชาชนมีความรู้สึกเป็นอันหนึ่งอันเดียวกันมากขึ้น

7. การปรับปรุงโครงสร้างขององค์กรปกครองส่วนท้องถิ่น อาจต้องมีการจัดตั้งหน่วยงานด้านวิเทศสัมพันธ์โดยเฉพาะพื้นที่จังหวัดชายแดน เพื่อรองรับเนื้องานด้านการต่างประเทศและความร่วมมือกับประเทศเพื่อนบ้าน และเพื่อให้สามารถสื่อสารทำความเข้าใจกับประชาชนจากประเทศอื่นที่มาติดต่อราชการได้

นโยบายของผู้บริหารเทศบาลนครสุราษฎร์ธานี

นโยบายหรือยุทธศาสตร์เทศบาล 7 นคร เพื่อสร้างสุราษฎร์ธานี เมืองคนดี ที่น่าอยู่ ดังนี้

1. นครท่องเที่ยว เปิดประสบการณ์ใหม่พลิกโฉมเขตเทศบาลให้เป็นแหล่งท่องเที่ยวระดับชาติ โดยมีแนวทางการดำเนินงาน ดังนี้

- จัดตั้งศูนย์รวมการบริการนักท่องเที่ยวครบวงจร Information Tourist Center (I Center) บริเวณท่าเรือสะพานนริศเป็น HUB ศูนย์กลางการท่องเที่ยวของภูมิภาค
- ปรับแผนการตลาดเชิงรุก ร่วมกับ การท่องเที่ยวแห่งประเทศไทย
- พัฒนาแหล่งท่องเที่ยวพระธาตุศรีสุราษฎร์ โดยประสานงานและร่วมมือกับหน่วยงานที่เกี่ยวข้อง เพื่อให้สอดคล้องรองรับการเป็นแหล่งธรรมะ
- ประกาศความยิ่งใหญ่ประเพณีชักพระ “เทศกาลออกพรรษานักท่องเที่ยวต้องมาสุราษฎร์”
- สร้างเทศกาลเบิกบานสายธารตาปีรับปีใหม่ เพื่อสร้างอัตลักษณ์ใหม่ของงานเทศกาลให้มีชื่อเสียงเลื่องลือไปทั่วประเทศ

- ปรับภูมิทัศน์เมืองสุราษฎร์ธานี เพื่อให้มีความสวยงาม มีเอกลักษณ์ เพิ่มพื้นที่แสดงศิลปวัฒนธรรม ความเป็นมา
- เชื่อมโยงแหล่งท่องเที่ยวในเขตเทศบาลนครสุราษฎร์ธานี และพื้นที่ใกล้เคียง
- 2. นครเศรษฐกิจ สร้างเศรษฐกิจเมืองสุราษฎร์ธานี ด้วยผลิตภัณฑ์และบริการ สร้างย่านการค้าใหม่ในเขตเทศบาลนครสุราษฎร์ธานี เพื่อเป็นแหล่งดึงดูดนักท่องเที่ยว เพิ่มรายได้ให้กับชุมชนในเขตเทศบาลนครสุราษฎร์ธานี โดยมีแนวทางการดำเนินงาน ดังนี้
 - ถนนคนเดิน ปรับภูมิทัศน์ริมแม่น้ำตาปีตลอดแนวให้เป็นถนนคนเดินที่สวยงาม
 - ถนนสายอาหาร ปรับปรุงภูมิทัศน์ตลาดใต้รุ่ง เพื่อรองรับนักท่องเที่ยวมา “กินข้าวไหว้เจ้ายามค่ำคืน”
 - ถนนสายวัฒนธรรม สร้างอัตลักษณ์ เชิดชูศิลปวัฒนธรรม ศูนย์กลางอาณาจักรศรีวิชัย และงานประเพณีที่ดั้งเดิม
 - Seafood City เมืองอาหารทะเล พัฒนาพื้นที่ปากน้ำบ้านดอน ให้เป็นเมืองศูนย์กลางอาหารทะเลที่ดีที่สุดในประเทศไทย
 - จัดจัดการวานสินค้าราคาถูกบริเวณริมเขื่อนหน้าจวนผู้ว่าราชการจังหวัดสุราษฎร์ธานี ยกเว้นการจัดงานประเพณีที่สำคัญของจังหวัด เช่น งานประเพณีชักพระ งานกาชาด งานประเพณีลอยกระทง และงานปีใหม่
 - ปรับปรุงภูมิทัศน์ในเขตย่านการค้า จัดระเบียบการจราจรให้เอื้อต่อการจอดรถเหมาะสำหรับการค้าขายในเขตเทศบาล
 - สร้างศูนย์ประชุม แสดงสินค้า แห่งภาคใต้ ณ บึงขุนทะเล ในฐานะที่สุราษฎร์ธานีเป็นศูนย์กลางของภาคใต้ตอนบน
- 3. นครการศึกษา ด้วยการพัฒนาคุณภาพ ระบบการศึกษา โดยมีแนวทางการดำเนินงาน ดังนี้
 - พลัคนรุ่นใหม่ของชาวสุราษฎร์ธานี พัฒนาเยาวชนให้มีคุณภาพ มีการศึกษาดี มีศักยภาพที่จะแข่งขันได้ในระดับภูมิภาคและระดับประเทศ จนถึงระดับนานาชาติ
 - ศูนย์กลางการศึกษาภาคใต้ตอนบน สร้างบรรยากาศเมืองสุราษฎร์ธานีให้เป็นศูนย์กลางทางการศึกษา
 - โครงการสร้างเด็กสุราษฎร์หัวกะทิ เปิดติวเข้มให้กับเด็กในเขตเทศบาลนครสุราษฎร์ธานีด้วยระบบ E – learning เพิ่มทักษะทางคณิตศาสตร์ วิทยาศาสตร์ ภาษาอังกฤษ นอกเวลาเรียน
 - โครงการพัฒนาศักยภาพครู พัฒนาคำความรู้ให้กับครูอย่างต่อเนื่อง ด้วยแผนการฝึกอบรมที่ทันสมัย
 - เพิ่มโรงเรียนมัธยม รองรับนักเรียนในเขตเทศบาลนครสุราษฎร์ธานีให้มีสถานศึกษา เพียงพอต่อความต้องการของผู้ปกครอง
 - ยกกระดับมาตรฐานโรงเรียนเทศบาลเทียบเท่าโรงเรียนของกระทรวง พัฒนาประสิทธิภาพการจัดการเรียนการสอน เน้นการคิดวิเคราะห์ ความคิดสร้างสรรค์ เสริมทักษะการฉลาดรู้ คู่คุณธรรม
 - ส่งเสริมการมีส่วนร่วมทางศาสนา ให้โรงเรียนเทศบาลมีการมุ่งเน้นกิจกรรมของทุกศาสนาทั้งในและนอกโรงเรียน
 - จัดกองทุนให้เงินรางวัลโรงเรียนพัฒนาดีเด่น โดยวัดจากความสำเร็จด้านต่าง ๆ
 - สร้างเครือข่ายโรงเรียนเทศบาล ปฏิรูปการศึกษาโรงเรียนเทศบาลให้เป็นโรงเรียนในฝัน

4. นครกีฬา กีฬานอกจากจะเป็นการออกกำลังกายสร้างเสริมสุขภาพแล้ว ยังเป็นการสร้างความมีระเบียบวินัย เคารพกติกา มีความรับผิดชอบ และมีความสามัคคีในหมู่คณะ สร้างเมืองสุราษฎร์ธานีให้เป็นเมืองกีฬา โดยมีแนวทางการดำเนินงาน ดังนี้

- ลานกีฬาต้านยาเสพติด สร้างลานกีฬาในแต่ละชุมชน เพื่อให้เยาวชนและประชาชนทั่วไปใช้เวลาว่างให้เป็นประโยชน์

- โครงการศูนย์กีฬาครบวงจร ให้ประชาชนได้มีโอกาสเข้าถึงการบริการ ด้านสุขภาพอนามัย มีสนามฝึกซ้อมเพื่อเพิ่มมาตรฐานการกีฬาของจังหวัดสุราษฎร์ธานี

- จัดการแข่งขันกีฬา สำหรับประชาชนทั่วไป สถานศึกษา หน่วยงานต่างๆ สร้างบรรยากาศให้ชาวสุราษฎร์ธานีหันมาสนใจกีฬา โดยมีเป้าหมายเพื่อค้นหาสุดยอดนักกีฬาและผลักดันไปสู่การเป็นนักกีฬาอาชีพ

- ส่งเสริมการแข่งขันกีฬาอาชีพ กีฬาระดับประเทศและระดับนานาชาติ ภายในเขตเทศบาลนครสุราษฎร์ธานี

5. นครมรณัมและรื่นรมย์ เมืองสุราษฎร์ต้องเป็นเมืองที่ร่มรื่น น่าอยู่ เป็นอันดับต้นๆ ของประเทศไทย เพื่อให้พี่น้องชาวสุราษฎร์ธานี มีคุณภาพชีวิตที่ดี รักถิ่นที่อยู่ โดยมีแนวทางการดำเนินงาน ดังนี้

- เมืองสะอาด เป็นระเบียบ มีการจัดการขยะด้วยเทคโนโลยีที่ทันสมัย โดยนำหลักการลดปริมาณนำกลับมาใช้ใหม่ และแปรสภาพ (3 R) มาใช้ให้เห็นผล

- ปรับภูมิทัศน์ถนนสายหลักเข้าเมือง สร้างเสน่ห์เมืองด้วยพรรณไม้นานาชนิด สร้างสัญลักษณ์ตัวเมือง สุราษฎร์ธานี ที่บ่งบอกการเป็นศูนย์กลางอารยธรรมอาณาจักรศรีวิชัย

- ร่มรื่น ด้วยการเพิ่มพื้นที่สีเขียว เพิ่มสวนสาธารณะเพื่อช่วยขยายปอดคนเมือง แดมส์สันด้วยไม้ดอกสัญลักษณ์เมืองใต้ สร้างสวนสวยแนวตั้งประดับเมือง

- รื่นรมย์ ด้วยชุมชนน่าอยู่ โดยการสร้างจิตสำนึกเห็นประโยชน์ส่วนรวม

- จราจรไหลลื่นไม่ติดขัด จัดระเบียบการจราจรที่ติดขัดในเขตเทศบาล จัดให้มีรถโรงเรียนบนถนนที่ตั้งโรงเรียนหนาแน่น หนึ่งในโครงการขนส่งมวลชนเป็นการลดปัญหาจราจรและโครงการวิทยุ จ.ส. เทศบาลนคร

- น้ำไหลไฟสว่าง ชุมชนปลอดภัย สำรวจและติดตั้งระบบไฟฟ้าแสงสว่างให้ครอบคลุมทุกพื้นที่ในเขตเทศบาลนครสุราษฎร์ธานีประสานและร่วมมือกับการประปาฯ ในการปรับปรุงระบบประปาภายในเขตเทศบาลฯ ให้สามารถบริการได้ดียิ่งขึ้น

- สี่แยกแจ้ข่าวสารความปลอดภัยในชีวิตและทรัพย์สิน ประชาสัมพันธ์โครงการ แจ้ข่าวสารการจราจร ข่าวด่วนเมืองสุราษฎร์ธานี ด้วยตัววิ่งทุก 4 แยกในเขตเทศบาล

6. นครสุขภาพ เพื่อสร้างคุณภาพชีวิตที่ดี ด้วยการบริการขั้นพื้นฐาน ด้านสาธารณสุขอย่างครบถ้วนทั้งทางด้านการป้องกัน รักษา และการฟื้นฟู โดยมีแนวทางการดำเนินงาน ดังนี้

- ยกระดับศูนย์บริการสาธารณสุขทั้ง 4 แห่ง ของเทศบาลนครสุราษฎร์ธานีให้เป็นโรงพยาบาลส่งเสริมสุขภาพชุมชน

- โครงการเด็กสุราษฎร์ธานีฟันไม่ผุ ตรวจสอบสุขภาพฟันเด็กนักเรียนทุกโรงเรียนในเขตเทศบาลนครสุราษฎร์ธานีเป็นประจำทุกปี

- โครงการเตียงพยาบาล 1,000 เตียงที่บ้าน เพื่อให้บุคคลใกล้ชิดในครอบครัวสะดวกในการดูแลฟื้นฟูผู้ป่วยเรื้อรัง

- โครงการป้องกันโรคไข้เลือดออก กำหนดมาตรการกำจัดยุงลาย ป้องกันไข้เลือดออกในชุมชนอย่างต่อเนื่อง

- โครงการคนสุราษฎร์สุขภาพดี คุณภาพชีวิตดี รณรงค์ให้มีการออกกำลังกาย โดยจัดเตรียมสถานที่พร้อมให้ความรู้ด้านสุขภาพ
 - โครงการเพิ่มศักยภาพอาสาสมัครสาธารณสุขประจำหมู่บ้าน โดยการจัดอบรม จัดหาวัสดุอุปกรณ์ และเครื่องมืออำนวยความสะดวกในการทำงานของอาสาสมัครสาธารณสุขประจำหมู่บ้าน
 - จัดตั้งอาคารอเนกประสงค์ผู้สูงอายุ รองรับผู้สูงอายุที่เพิ่มมากขึ้นทุกปี
7. นครยั่งยืน ด้วยการป้องกันและปรับปรุงเมืองสุราษฎร์ธานีอย่างมีระบบครบวงจรและชุมชนมีส่วนร่วม ดังนี้
- คัดแยกขยะ สร้างเครือข่ายชุมชนสีเขียว ในการให้ความรู้เรื่องการคัดแยกขยะรีไซเคิล
 - การจัดเก็บขยะ บริหารจัดการผู้มีหน้าที่ให้ดำเนินการด้วยความรับผิดชอบ ตรงเวลาสม่ำเสมอ และเพียงพอต่อความต้องการของประชาชน
 - การกำจัดขยะ ใช้เทคโนโลยีให้เหมาะสมกับขยะแต่ละประเภท เพื่อประสิทธิภาพในการกำจัด
 - การใช้ประโยชน์จากขยะ การนำขยะแต่ละชนิดไปผ่านกระบวนการ แล้วนำกลับมาใช้ในรูปแบบผลิตภัณฑ์ใหม่
 - อนุรักษ์แม่น้ำตาปี หัวใจชาวบ้านดอน กำหนดมาตรการในการบำบัดน้ำทิ้ง โดยติดตั้งบ่อดักไขมัน และขยะทั้ง 6 จุด
 - พัฒนาระบบการระบายน้ำ การบำบัดน้ำเสีย แก้ไขปัญหาท่อระบายน้ำอุดตัน และปัญหาน้ำเสีย
 - วางผังเมืองทั้งระบบแก้ปัญหาหน้าท่วม กำหนดมาตรการผังเมืองเป็นแนวทางป้องกัน และแก้ปัญหาการระบายน้ำไม่ทัน

ยุทธศาสตร์ขององค์กรปกครองส่วนท้องถิ่น

วิสัยทัศน์เทศบาลนครสุราษฎร์ธานี

เมืองน่าอยู่ สู้สังคมแห่งความสุข

ยุทธศาสตร์การพัฒนาเทศบาลนครสุราษฎร์ธานี

1. ยุทธศาสตร์การพัฒนาด้านโครงสร้างพื้นฐาน
2. ยุทธศาสตร์การพัฒนาด้านเศรษฐกิจและการท่องเที่ยว
3. ยุทธศาสตร์การพัฒนาด้านการจัดการทรัพยากรธรรมชาติและสิ่งแวดล้อม
4. ยุทธศาสตร์การพัฒนาด้านการส่งเสริมคุณภาพชีวิต
5. ยุทธศาสตร์การพัฒนาด้านการศึกษา ศาสนา ศิลปวัฒนธรรม และประเพณีท้องถิ่น
6. ยุทธศาสตร์การพัฒนาด้านการบริหารจัดการที่ดี

เป้าประสงค์

1. มีระบบสาธารณสุขปโภคและสาธารณสุขการที่ได้มาตรฐานและทั่วถึง มีระบบการจราจรและการขนส่งที่มีประสิทธิภาพ สะดวกปลอดภัย มีการปรับปรุงผังเมืองรวม และการใช้ที่ดินอย่างเหมาะสม
2. ประชาชนมีรายได้เพียงพอต่อการดำรงชีพและพัฒนาการท่องเที่ยว ตามศักยภาพ
3. เมืองสีเขียว สะอาด สิ่งแวดล้อมดี มีการพัฒนาที่ยั่งยืน
4. ชุมชนเข้มแข็ง ประชาชนมีสุขภาพดี อยู่ในสังคมอย่างมีความสุขและได้รับสวัสดิการอย่างทั่วถึง
5. มีแหล่งเรียนรู้ และองค์ความรู้ที่หลากหลายและมีคุณภาพ อนุรักษ์ส่งเสริมศิลปวัฒนธรรมจารีตประเพณี วิถีชีวิต ภูมิปัญญาท้องถิ่น
6. มีระบบการบริหารจัดการที่ดีและประชาชนมีส่วนร่วม

ตัวชี้วัด

ยุทธศาสตร์การพัฒนาด้านโครงสร้างพื้นฐาน

1. ร้อยละของประชาชนที่ได้รับบริการระบบสาธารณสุขปโภคที่ได้มาตรฐานอย่างทั่วถึง

ยุทธศาสตร์การพัฒนาด้านเศรษฐกิจและการท่องเที่ยว

1. ร้อยละของจำนวนนักท่องเที่ยวที่เพิ่มขึ้นในแต่ละปี
2. ร้อยละของรายได้ที่เพิ่มขึ้นต่อครัวเรือน
3. จำนวนประชาชนที่มีความรู้และมีงานทำเพิ่มขึ้น
4. รายได้ที่เพิ่มขึ้นต่อคนในแต่ละเดือน
5. จำนวนผลิตภัณฑ์ชุมชนเพิ่มขึ้น
6. จำนวนแหล่งท่องเที่ยวได้รับการพัฒนาจนเป็นแหล่งสร้างรายได้ของคนในพื้นที่

ยุทธศาสตร์การพัฒนาด้านการจัดการทรัพยากรธรรมชาติและสิ่งแวดล้อม

1. มีภาคีเครือข่ายด้านการจัดการสิ่งแวดล้อม
2. คุณภาพสิ่งแวดล้อมอยู่ในเกณฑ์มาตรฐาน
3. ปริมาณการปล่อยก๊าซคาร์บอนไดออกไซด์ลดลง

ยุทธศาสตร์การพัฒนาด้านการส่งเสริมคุณภาพชีวิต

1. ร้อยละของความพึงพอใจด้านคุณภาพชีวิตของผู้สูงอายุ/ผู้พิการ/ผู้ยากไร้/เด็ก และเยาวชนที่เพิ่มขึ้น

2. จำนวนชุมชนที่มีความเข้มแข็งเพิ่มขึ้น
3. ร้อยละของความพึงพอใจของประชาชนต่อการจัดสวัสดิการสังคม
4. ร้อยละของผู้ฝึกอบรมมีรายได้เพิ่มขึ้น
5. จำนวนชุมชนที่มีลานกีฬา/เครื่องเล่นกลางแจ้ง/อุปกรณ์กีฬา ให้ประชาชนได้

ออกกำลังกายมีสุขภาพแข็งแรงขึ้น

6. ร้อยละของความเสียหายจากสาธารณภัยและอุบัติเหตุในเขตเทศบาลลดลง
7. มีการเสริมสร้างให้ประชาชนมีความปลอดภัยในชีวิตและทรัพย์สิน
8. ร้อยละของประชาชนทุกกลุ่มเป้าหมาย (5 กลุ่มวัย) ได้รับการดูแลสุขภาพตามเกณฑ์
9. ระดับความสำเร็จของกระบวนการดำเนินการงานเฝ้าระวังป้องกันโรคเรื้อรัง
10. มีระบบบริการสาธารณสุขที่มีคุณภาพและได้มาตรฐาน
11. จำนวนกลุ่มภาคประชาชนที่มีส่วนร่วมในการสร้างสุขภาพและควบคุมป้องกันโรคติดต่อ

และไม่ติดต่อ

12. อัตราป่วยด้วยโรคไข้เลือดออก ตามเกณฑ์มาตรฐานของสาธารณสุข
13. จำนวนเด็ก เยาวชนและประชาชนที่มีสุขภาพร่างกายสมบูรณ์แข็งแรง
14. จำนวนนักกีฬาที่เข้าร่วม การแข่งขันกีฬาประเภทต่างๆ

ยุทธศาสตร์การพัฒนาด้านการศึกษา ศาสนา ศิลปวัฒนธรรม และ ประเพณีท้องถิ่น

1. ร้อยละของครูที่ผ่านการประเมินสมรรถนะครู
2. จำนวนแหล่งเรียนรู้และองค์ความรู้ที่ให้บริการได้มาตรฐาน
3. ร้อยละของกิจกรรมที่ตอบสนองความต้องการของโรงเรียน
4. ร้อยละของประชาชนที่มีส่วนร่วมในการอนุรักษ์ ส่งเสริมศิลปวัฒนธรรม จารีต

ประเพณี วิถีชีวิต ภูมิปัญญาท้องถิ่น

5. ร้อยละของจำนวนเด็กและเยาวชนเรียนรู้หลักศาสนาเพิ่มขึ้น

ยุทธศาสตร์การพัฒนาด้านการบริหารจัดการที่ดี

1. ร้อยละของบุคลากรมีความรู้ ความสามารถและทักษะในการปฏิบัติงานเพิ่มขึ้น
2. ร้อยละของวัสดุ เครื่องมือ เครื่องใช้ และสถานที่ปฏิบัติงานที่ได้รับการจัดหา ปรับปรุง และพัฒนา
3. จำนวนชุมชนที่เข้ามามีส่วนร่วมในการพัฒนาเทศบาล
4. จำนวนช่องทางที่ประชาชนสามารถเข้าถึงข้อมูลข่าวสารที่ถูกต้องและรวดเร็ว
5. ร้อยละของรายได้ที่เทศบาลจัดเก็บเองเพิ่มขึ้น
6. จำนวนผู้กระทำผิดตามเทศบัญญัติลดลงปีละไม่เกิน (ราย)
7. จำนวนข้อทักท้วงจากหน่วยงานตรวจสอบลดลง
8. ระดับความพึงพอใจของประชาชนที่มีต่อการบริหารของเทศบาล ($\bar{X} = 2.61 - 3.40$)

กลยุทธ์

1. ยุทธศาสตร์การพัฒนาด้านโครงสร้างพื้นฐาน

กลยุทธ์/แนวทางการพัฒนา	ตัวชี้วัดระดับกลยุทธ์
1.1 ก่อสร้างปรับปรุง บำรุงรักษาถนน ทางเท้า เส้นทางคมนาคมให้ได้มาตรฐาน	-ถนนมีการก่อสร้างปรับปรุงปีละไม่น้อยกว่า 10 กิโลเมตร หรืองบประมาณไม่น้อยกว่าปีละ 50 ล้านบาท
1.2 ก่อสร้างปรับปรุง บำรุงรักษา ท่อระบายน้ำ สะพาน เขื่อน ท่าเทียบเรือ และระบบประปา	-ระบบระบายน้ำ ระบบประปาได้รับการก่อสร้าง ปรับปรุงและบำรุงรักษาปีละไม่น้อยกว่า 5 กิโลเมตร หรือ งบประมาณไม่น้อยกว่าปีละ 50 ล้านบาท
1.3 ก่อสร้างปรับปรุง บำรุงรักษา และการจัดระบบจราจร ไฟฟ้าแสงสว่าง	-มีการวางแผนจัดระบบการจราจรให้ได้มาตรฐานอย่างทั่วถึง และติดตั้งไฟส่องสว่างอย่างน้อยปีละ 100 จุด
1.4 ปรับปรุงและบังคับใช้ ผังเมืองรวม	-มีการทบทวนระบบผังเมืองรวมอย่างน้อยปีละ 1 ครั้ง
1.5 ปรับปรุงและบำรุงรักษาสวนสาธารณะ ที่ดิน/แหล่งน้ำสาธารณะ และสถานที่พักผ่อนหย่อนใจ	-มีการปรับปรุงบำรุงรักษาสวนสาธารณะ ที่ดิน/แหล่งน้ำสาธารณะ และสถานที่พักผ่อนหย่อนใจปีละไม่น้อยกว่า 20 ไร่

2. ยุทธศาสตร์การพัฒนาด้านเศรษฐกิจและการท่องเที่ยว

กลยุทธ์/แนวทางการพัฒนา	ตัวชี้วัดระดับกลยุทธ์
2.1 พัฒนาสถานประกอบการให้ได้มาตรฐาน	-มีโครงการ/กิจกรรมยกระดับสถานประกอบการให้ได้มาตรฐานปีละไม่น้อยกว่า 1 โครงการ
2.2 พัฒนาอาชีพ และส่งเสริมการลงทุน ด้านพาณิชย์กรรม	-มีโครงการพัฒนาอาชีพ ปีละไม่น้อยกว่า 2 โครงการ -มีโครงการ/กิจกรรมที่ส่งเสริมและพัฒนาอาชีพ ผลิตภัณฑ์ชุมชน อย่างน้อยปีละ 2 โครงการ
2.3 ส่งเสริมและพัฒนาการบริหารจัดการด้านการท่องเที่ยวสู่ประชาคมอาเซียน	-มีโครงการพัฒนาแหล่งท่องเที่ยว ปีละไม่น้อยกว่า 2 โครงการ
2.4 สร้าง ส่งเสริม เชื่อมโยงกิจกรรมการท่องเที่ยว	-มีโครงการ/กิจกรรมส่งเสริมการท่องเที่ยวปีละไม่น้อยกว่า 1 โครงการ

3. ยุทธศาสตร์การพัฒนาด้านการจัดการทรัพยากรธรรมชาติและสิ่งแวดล้อม

กลยุทธ์/แนวทางการพัฒนา	ตัวชี้วัดระดับกลยุทธ์
3.1 ส่งเสริมการมีส่วนร่วมของทุกภาคส่วนในการจัดการสิ่งแวดล้อม	-มีภาคีเครือข่ายด้านการจัดการสิ่งแวดล้อมไม่น้อยกว่า 5 กลุ่ม
3.2 เพิ่มประสิทธิภาพในการบริหารจัดการสิ่งแวดล้อมและทรัพยากรธรรมชาติ	-ค่ามาตรฐานคุณภาพน้ำ อากาศ เสียง ชยะ อยู่ในเกณฑ์มาตรฐานของกรมควบคุมมลพิษ
3.3 ส่งเสริมและพัฒนาเมืองให้มีการบริโภคอย่างยั่งยืนและเป็นมิตรกับสิ่งแวดล้อม	-ปริมาณการปล่อยก๊าซคาร์บอนไดออกไซด์ลดลงไม่น้อยกว่า 5,000 ตันคาร์บอน
3.4 ศึกษาแนวทางการจัดการระบบบำบัดน้ำเสียก่อนระบายลงสู่แม่น้ำ ลำคลอง	-มีการศึกษาแนวทางการจัดการน้ำเสียอย่างเป็นระบบอย่างน้อยปีละ 3 จุด

4. ยุทธศาสตร์การพัฒนา ด้านส่งเสริมคุณภาพชีวิต

กลยุทธ์/แนวทางการพัฒนา	ตัวชี้วัดระดับกลยุทธ์
4.1 ส่งเสริมให้ประชาชนทุกกลุ่มได้รับการดูแลสวัสดิการสังคมอย่างครอบคลุมทั่วถึง	-มีโครงการที่ส่งเสริมและพัฒนาศักยภาพให้แก่ผู้สูงอายุ ผู้พิการ/ผู้ยากไร้/เด็กและเยาวชนไม่น้อยกว่าปีละ 4 โครงการ
4.2 ส่งเสริมการมีส่วนร่วมของทุกภาคส่วนในการสร้างชุมชนเข้มแข็ง	-กลุ่ม/องค์กรต่างๆ ในชุมชน ได้รับการส่งเสริมพัฒนา ศักยภาพไม่น้อยกว่าปีละ 3 โครงการ/กิจกรรม -มีโครงการที่เสริมสร้างความเข้มแข็งให้ชุมชนทุกชุมชน -มีโครงการที่ส่งเสริมการให้ความรู้ ในการทำหน้าที่พ่อ และแม่ที่สมบูรณ์แบบ -จำนวนโครงการ/กิจกรรมที่สนับสนุนการพัฒนาชุมชน -มีโครงการที่ส่งเสริมให้ประชาชนรู้จักการพึ่งพาตนเอง ในการดำเนินชีวิตตามหลักปรัชญาเศรษฐกิจพอเพียง และการปลูกพืชเกษตรอินทรีย์ เพื่อเสริมสร้างความ เข้มแข็งในชุมชน -จำนวนชุมชนที่มีลานกีฬา/เครื่องเล่นกลางแจ้ง/อุปกรณ์ กีฬา อย่างน้อยปีละ 5 ชุมชน
4.3 เสริมสร้างให้ประชาชน มีความปลอดภัยในชีวิต และทรัพย์สิน	-มีโครงการที่เสริมสร้างให้ประชาชนมีความปลอดภัยใน ชีวิตและทรัพย์สิน ปีละไม่น้อยกว่า 7 โครงการ -ร้อยละ 100 ของสถานที่ราชการของหน่วยงานในสังกัด เทศบาลนครสุราษฎร์ธานีมีความปลอดภัยในชีวิตและ ทรัพย์สิน
4.4 ส่งเสริมให้ประชาชนทุกกลุ่มมีสุขภาพดี	* ร้อยละ 100 ของประชาชนทุกกลุ่มเป้าหมาย (5 กลุ่ม วัย) ได้รับการดูแลสุขภาพตามเกณฑ์ คือ 1. กลุ่มสตรีและเด็กปฐมวัย (0-5 ปี) -ร้อยละ 50 ของเด็กแรกเกิด – ต่ำกว่า 6 เดือนกินนมแม่ -ร้อยละ 60 ของหญิงตั้งครรภ์ ได้รับการฝากครรภ์ครั้ง แรก เมื่ออายุครรภ์ ≤ 12 สัปดาห์ -ร้อยละ 100 ของเด็กอายุ 18, 30 เดือน ได้รับการคัด กรองพัฒนาการ 2. กลุ่มเด็กวัยเรียน (5-14 ปี) -โรงเรียนจัดกิจกรรมส่งเสริมสุขภาพช่องปาก และ นักเรียนในโรงเรียนได้รับการบริการทันตกรรมป้องกัน และตามความจำเป็น -ร้อยละ 70 ของเด็กวัยเรียน (6-14 ปี) มีส่วนสูงระดับดี และรูปร่างสมส่วน

กลยุทธ์/แนวทางการพัฒนา	ตัวชี้วัดระดับกลยุทธ์
	<p>-เด็ก ป.1 ทุกคนได้รับการตรวจสายตาและการได้ยิน โดย ร้อยละ 80 ของเด็กที่มีปัญหาได้รับการช่วยเหลือแก้ไข</p> <p>3. กลุ่มเด็กวัยรุ่น (15-20 ปี)</p> <p>-สัดส่วนของสถานศึกษาที่ได้รับการตรวจว่าไม่มีการ กระทำ ความผิดกฎหมายควบคุมเครื่องดื่มแอลกอฮอล์ (ใน สถานศึกษา ร้อยละ 90 และนอกสถานศึกษา ร้อยละ 90)</p> <p>-ร้อยละ 50 ของโรงเรียนที่มีการสอนเรื่องเพศศึกษา/ พฤติกรรมเสี่ยงในโรงเรียน</p> <p>4. กลุ่มวัยทำงาน (15-59 ปี)</p> <p>-ร้อยละ 40 ของผู้ป่วยโรคเบาหวาน ควบคุมระดับน้ำตาล ได้ดี</p> <p>-ร้อยละ 50 ของผู้ป่วยความดันโลหิตสูง ควบคุมความดัน โลหิตได้ดี</p> <p>-อัตราป่วยรายใหม่จากโรคเบาหวานและความดันโลหิตสูง ลดลงเมื่อเทียบกับปีที่ผ่านมา</p> <p>-ความชุกของภาวะอ้วน (BMI มากกว่าหรือเท่ากับ 25 กก./ม² และ หรือภาวะอ้วนลงพุง (รอบเอวเกิน ชาย 90 ซม. หญิง 80 ซม.) ลดลงเมื่อเทียบกับปีที่ผ่านมา</p> <p>5. กลุ่มผู้สูงอายุ (60 ปีขึ้นไป) และคนพิการ</p> <p>-ร้อยละ 60 ของผู้สูงอายุได้รับการคัดกรอง/ประเมิน สุขภาพทั้งร่างกายและจิตใจ ครบถ้วนตามเกณฑ์</p> <p>-คนพิการทุกประเภทมีคุณภาพชีวิตที่ดีขึ้น</p> <p>* ร้อยละ 90 ของประชากรอายุ 35 ปีขึ้นไป ในเขต เทศบาลได้รับการเฝ้าระวังป้องกันโรคเรื้อรัง</p>
4.5 พัฒนาระบบบริการสาธารณสุขให้มีคุณภาพและ ได้มาตรฐาน	<p>-ร้อยละ 85 ของผู้มารับบริการมีความพึงพอใจในการ ให้บริการของงานศูนย์บริการสาธารณสุขเทศบาล นคร สุราษฎร์ธานี</p> <p>-ร้อยละ 100 ของศูนย์บริการสาธารณสุขเทศบาล นคร สุราษฎร์ธานีผ่านเกณฑ์คุณภาพเครือข่ายบริการในระบบ หลักประกันสุขภาพถ้วนหน้า</p>
4.6 ส่งเสริมการมีส่วนร่วมของทุกภาคส่วนในการสร้าง สุขภาพและควบคุมป้องกันโรคติดต่อและไม่ติดต่อ	<p>-มีกลุ่มของทุกภาคส่วนที่เข้ามามีส่วนร่วมในการสร้าง สุขภาพและควบคุมป้องกันโรคติดต่อและไม่ติดต่อ จำนวน ไม่น้อยกว่า 5 กลุ่ม</p> <p>-อัตราการป่วยด้วยโรคไข้เลือดออกลดลงมากกว่า ร้อยละ 20</p>
4.7 ส่งเสริมและพัฒนาด้านการกีฬา และนันทนาการ แก่เด็ก เยาวชน และประชาชน	<p>-จำนวนเด็ก เยาวชน และประชาชน ที่มีสุขภาพร่างกาย สมบูรณ์แข็งแรง</p>

5. ยุทธศาสตร์การพัฒนา ด้านการศึกษา ศาสนา ศิลปวัฒนธรรมและประเพณีท้องถิ่น

กลยุทธ์/แนวทางการพัฒนา	ตัวชี้วัดระดับกลยุทธ์
5.1 การพัฒนาศักยภาพครู และบุคลากรทางการศึกษา	- ร้อยละของครู และบุคลากรทางการศึกษาที่เข้ารับการอบรมกับหน่วยงานต้นสังกัดและอื่นๆ - จำนวนกิจกรรม/โครงการที่จัดให้เพื่อพัฒนาศักยภาพครูและบุคลากรทางการศึกษา
5.2 เพิ่มประสิทธิภาพการเรียนรู้ของนักเรียน	- จำนวนกิจกรรม/โครงการที่จัดให้เพื่อเพิ่มประสิทธิภาพการเรียนรู้ของนักเรียน
5.3 พัฒนาระบบการศึกษาให้ทันสมัยทั้งในระบบและนอกระบบ	- ร้อยละของสถานศึกษา/ศูนย์พัฒนาเด็กเล็กที่ผ่านการรับรองของสมศ.
5.4 ส่งเสริม ฟันฟู สืบสานศิลปวัฒนธรรมขนบธรรมเนียมประเพณี และภูมิปัญญาท้องถิ่น	- จำนวนกิจกรรม /โครงการที่จัดให้เพื่อฟันฟู สืบสานศิลปวัฒนธรรม ขนบธรรมเนียม ประเพณีและภูมิปัญญาท้องถิ่น - ร้อยละความพึงพอใจของประชาชนที่มาร่วมงานโครงการ

6. ยุทธศาสตร์การพัฒนา ด้านการบริหารจัดการที่ดี

กลยุทธ์/แนวทางการพัฒนา	ตัวชี้วัดระดับกลยุทธ์
6.1 พัฒนาบุคลากรให้มีศักยภาพและประสิทธิภาพ	- มีโครงการ/กิจกรรม เพื่อพัฒนาศักยภาพบุคลากรในองค์กร ปีละไม่น้อยกว่า 3 โครงการ
6.2 ปรับปรุง พัฒนา จัดหาวัสดุเครื่องมือ เครื่องใช้ และสถานที่ปฏิบัติงานให้ทันสมัย	- มีโครงการจัดหาวัสดุเครื่องมือเครื่องใช้และอุปกรณ์ที่ทันสมัย และปรับปรุงพัฒนาสถานที่ปฏิบัติงาน ปีละไม่น้อยกว่า 8 โครงการ
6.3 ส่งเสริมการมีส่วนร่วมของประชาชนทุกภาคส่วน	- มีโครงการส่งเสริมการมีส่วนร่วมของประชาชนทุกภาคส่วน ปีละไม่น้อยกว่า 6 โครงการ
6.4 พัฒนาระบบการให้ข้อมูลข่าวสารที่ถูกต้อง และรวดเร็ว	- มีโครงการ/กิจกรรมเพื่อพัฒนาระบบการให้ข้อมูลข่าวสารที่ถูกต้องและรวดเร็ว ปีละไม่น้อยกว่า 7 โครงการ
6.5 พัฒนารายได้ของเทศบาล	- รายได้ของเทศบาลจากการจัดเก็บเองเพิ่มขึ้น
6.6 ปรับปรุงกฎหมายให้สอดคล้องกับสถานการณ์ และบังคับใช้โดยเคร่งครัด	- มีโครงการ/กิจกรรม เพื่อให้เกิดประสิทธิภาพ/ประสิทธิผล ในการปฏิบัติงาน
6.7 กำหนดมาตรการเพื่อป้องกันและแก้ไขปัญหามลพิษ	- มีโครงการ/กิจกรรม เพื่อลดความเสี่ยงในการปฏิบัติงาน
6.8 พัฒนามาตรฐานการให้บริการ ให้โปร่งใส มีประสิทธิภาพ และตรวจสอบได้	- มีการจัดทำและสนับสนุนส่งเสริมการบริหารงานตามหลักธรรมาภิบาล

การวิเคราะห์เพื่อพัฒนาท้องถิ่น

การวิเคราะห์กรอบการจัดทำแผนยุทธศาสตร์ขององค์กรปกครองส่วนท้องถิ่น

ผลการวิเคราะห์ปัญหาความต้องการของประชาชนในเขตเทศบาลนครสุราษฎร์ธานีตามประเด็นการพัฒนาจากการประชุมประชาคมเมือง เมื่อวันที่ 4 – 5 กุมภาพันธ์ 2558 (แยกตามเขตพัฒนา 4 เขต) และ ผลการวิเคราะห์ปัญหาความต้องการของประชาชนจากการประชุมคณะกรรมการสนับสนุนการจัดทำแผนพัฒนาเทศบาลร่วมกับประธานเขตการพัฒนาที่ 1 – 4 วันที่ 9 มีนาคม 2559 เพื่อทบทวนร่างแผนยุทธศาสตร์การพัฒนาของเทศบาลนครสุราษฎร์ธานี

เขตพัฒนา ที่ 1 (ชุมชนบางทอง ชุมคลองฉนาก ชุมชนฝั่งบางไปไม้ ชุมชนบางหลา ชุมชนหัวแหลมพัฒนา ชุมชนหาดตายวง ชุมชนตลาดล่าง ชุมชนหน้าด่าน ชุมชนตลาดท่าเรือ ชุมชนตาปี ชุมชนวัดโพธิาวาส ชุมชนวัดไทร ชุมชนสหกรณ์ครุ ชุมชนหลังอาชีวะ ชุมชนตลาดเกษตร 2 ชุมชนเทศบาล ชุมชนราษฎร์อุทิศ ชุมชนราษฎร์บำรุง – ดอนนง ชุมชนตลาดใหม่ – ดอนนง)

1. ด้านการบริหาร

- คณะกรรมการชุมชน ยังขาดความรู้ ความเข้าใจในการทำงานของเทศบาล
- ประชาชนต้องการมีส่วนร่วมเป็นกรรมการในคณะทำงานต่าง ๆ ของเทศบาลให้มากขึ้น
- ควบคุมการจัดงานบริเวณพื้นที่ริมเขื่อนแม่น้ำตาปี โดยให้มีการจัดงานเฉพาะงานประเพณีที่สำคัญ

เท่านั้น

2. ด้านกายภาพในมิติพื้นที่

- การจราจรติดขัด ไม่คล่องตัว การจอดรถไม่เป็นระเบียบ
- ทางเท้าบางแห่งชำรุด และมีการตั้งของขายบนทางเท้า
- ห้องน้ำสาธารณะไม่สะอาดและไม่ถูกสุขลักษณะ
- สายไฟฟ้า สายโทรศัพท์ ไม่เป็นระเบียบเรียบร้อย ก่อให้เกิดปัญหาด้านทัศนียภาพ
- ป้ายโฆษณา ไม่เป็นระเบียบ บางป้ายตั้งบนฟุตบาท
- ท่อระบายน้ำอุดตัน
- ไฟฟ้าสาธารณะ ไม่ทั่วถึง บางแห่งชำรุด และไม่ได้รับการซ่อมแซม
- ต้องการให้มีวงเวียน บริเวณแยกตลาดศาลเจ้า เพื่อความสะดวกในการจราจร
- มีการบุกรุกครอบครองพื้นที่สาธารณะ

3. ด้านเศรษฐกิจ สังคมและการศึกษา

- ต้องการให้เทศบาลสนับสนุนงบประมาณในการจัดงานประเพณีต่าง ๆ เพื่อให้วัฒนธรรม ประเพณีได้รับการสืบทอด

- ปัญหาการมั่วสุมของวัยรุ่นและมีสารเสพติดในชุมชน
- ต้องการให้สถานศึกษาในสังกัดเทศบาลมีคุณภาพดีขึ้น แข่งขันกับภายนอกได้
- ประชาชนส่วนใหญ่ ยังขาดความรู้ด้านภาษาต่างประเทศ
- ต้องการให้สร้าง Land Mark ในเขตเทศบาล
- ปัญหาความปลอดภัยในชีวิตและทรัพย์สินของประชาชน

เขตพัฒนา ที่ 2 (ชุมชนบางกุ้ง 1 ชุมชนบางกุ้ง 2 ชุมชนบางกุ้ง 3 ชุมชนอ้อมค่ายวิภาวดี ชุมชนโพหวาย ชุมชนหลังค่าย ชุมชนวัดท่าทอง ชุมชนสันติสุข ชุมชนปากน้ำ ชุมชนจังหวัดทหารบกสุราษฎร์ธานี

ชุมชน ร.25 พัน 3 ชุมชนเสาวลักษณ์ ชุมชนตลาดหน้าศูนย์สร้างทาง ชุมชนบางกุ้ง ชุมชนไทยสมุทร ชุมชนเปี่ยมสุข ชุมชนกาญจนวิถีสวมใจ)

1. ด้านการบริหาร

- ประธานชุมชนไม่มีอำนาจ หรือไม่มีส่วนในการตัดสินใจในกรณีความเดือดร้อนเร่งด่วนหรือเหตุการณ์เฉพาะหน้า

- ต้องการให้ทุกชุมชนได้มีการแลกเปลี่ยนข้อมูลข่าวสารอย่างสม่ำเสมอ

- ความโปร่งใสขององค์กร (ชุมชน)

2. ด้านกายภาพในมิติพื้นที่

- มีสาธารณูปโภคพื้นฐานครบคลุมทุกบ้าน (ไฟฟ้า ประปา ถนน)

- ชุมชนมีการจัดระบบจัดการขยะอย่างถูกต้อง

3. ด้านเศรษฐกิจ สังคมและการศึกษา

- ส่งเสริมให้มีการสร้างผลิตภัณฑ์ที่เป็นอัตลักษณ์ของชุมชนเพื่อสร้างรายได้

- ประชาชนในชุมชนบางส่วนไม่มีอาชีพที่มั่นคง

- มีการแพร่ระบาดของยาเสพติดในชุมชน มีการมั่วสุมของวัยรุ่น

- การใช้รถ ใช้ถนน ขับรถไม่มีน้ำใจ และไม่เคารพกฎจราจร

- ปัญหาน้ำดื่มที่จำหน่าย ไม่สะอาด

4. ด้านอื่นๆ

- การส่งเสริมสุขภาพและการกีฬา

เขตพัฒนา ที่ 3 (ชุมชนหนองบัว ชุมชนเสรีพล ชุมชนยางงาม ชุมชนเมตตาธรรม ชุมชนเสรีไท ชุมชนวังเพชร ชุมชนกรมทหารราบที่ 25 ชุมชนค่ายวิภาวดี ชุมชนพวงเพชรพัฒนา ชุมชนหน้าสนามกีฬา ชุมชนหน้าค่าย อส. ชุมชนลูกเสือ-การุณราชภัฏ ชุมชนตลาดดอนนก ชุมชมเสม็ดเรียง ชุมชนหน้าศาลากลาง ชุมชนเพชรวิลล่า ชุมชนศรีธานี)

1. ด้านการบริหาร

- การบริหารงานของสหกรณ์กองทุนหมู่บ้าน ต้องมีความโปร่งใส ตรวจสอบได้

- การเบิกเบี้ยประชุมกรรมการล่าช้า

- ต้องการให้มีกลุ่มออมทรัพย์ชุมชน

- การร้องเรียนแล้วไม่ได้ความคืบหน้าในการบริการ

2. ด้านกายภาพในมิติพื้นที่

- ถนนคอนกรีตชำรุด

- ท่อระบายน้ำอุดตัน

- ถังขยะมีน้อย

- แสงสว่างไม่เพียงพอ และไฟดับตามถนน

- ป้ายชื่อซอยควรจัดทำให้ครบทุกซอย

3. ด้านเศรษฐกิจ สังคมและการศึกษา

- ประชาชนบางส่วนไม่มีอาชีพที่มั่นคง

- จัดให้มีตลาดนัดในชุมชนทุกชุมชน

- ผู้ด้อยโอกาสมีโอกาสได้เรียนหนังสือ

4. ด้านอื่นๆ

- จัดให้มีการดูแลสุขภาพของประชาชน
- ดูแลสัตว์เลี้ยงในชุมชน ไม่ให้ออกมาถ่ายเรื้อราด
- มีเทศบาลพบชุมชนทุกชุมชน
- จัดเก็บขยะในถังเป็นประจำ
- คนในชุมชนขาดความสามัคคี
- ตรวจสอบประชากรแฝงในเขตเทศบาล

เขตพัฒนาที่ 4 (ชุมชนเคหะชุมชน ชุมชนวัดกลางใหม่ ชุมชนบ้านบางใหญ่ ชุมชนในลีก ชุมชนบึงขุนทะเล ชุมชนรวมเพชรสามัคคี ชุมชนวัดหน้าเมือง ชุมชนนาเนียน ชุมชนท่าแขก ชุมชนสิริสุข ชุมชนท่ากูบ ชุมชนศรีวิชัย ชุมชนย่านยาว ชุมชนทุ่งน้อย ชุมชนดงตาล ชุมชนแหลมทราย ชุมชนมะขามเตี้ย)

1. ด้านการบริหาร

- ให้เทศบาลจัดการบริหารเรื่องขยะมูลฝอยในเขตชุมชนเป็นพิเศษโดยมอบหมายเจ้าหน้าที่รับผิดชอบโดยตรง

- เทศบาลควรเพิ่มงบประมาณในการบริหาร
- เจ้าหน้าที่ไม่ค่อยรับผิดชอบเอกสารของประชาชนที่มาติดต่อ

2. ด้านกายภาพในมิติพื้นที่

- ปัญหาขยะมูลฝอยมีปริมาณมากส่งกลิ่นเหม็นและเป็นบ่อเกิดของเชื้อโรคที่จะตามมาสู่ประชาชนในชุมชนและอากาศเสียทำให้เกิดโรคมุมิแพ้และโรคอื่นๆ

- สถานที่ปฏิบัติงานคับแคบไม่สะดวกกับผู้มาติดต่อ
- ความไม่เป็นระเบียบบนทางเท้า
- ควรปรับปรุง เพิ่มเติมแสงไฟฟ้าส่องสว่างให้มากขึ้นเพื่อลดปัญหาอาชญากรรมและอุบัติเหตุ
- ควรมีป้ายชอยและป้ายจราจรให้ชัดเจน
- ทำบันไดลงสู่ลำคลอง เพื่อชุมชนจะได้จัดกิจกรรมลอยกระทงและเป็นที่พักผ่อนของชาวชุมชนจนไปถึงชาวบ้านที่หาปลาและทำการประมงได้ขึ้นมาค้าขายได้สะดวก

3. ด้านเศรษฐกิจ สังคมและการศึกษา

- สถานศึกษาไม่เพียงพอกับจำนวนนักเรียน

- ของแพง
- ประชาชนมีรายได้น้อย
- มีบ่อนการพนัน หวยหุ้น โต๊ะบอลมาก
- อยากให้ราคายางพาราสูงขึ้น
- อยากให้สินค้าอุปโภค-บริโภคราคาเหมาะสมกับสภาพสังคม
- อยากให้เทศบาลเข้ามาส่งเสริม สนับสนุนและมีส่วนร่วมในการจัดประเพณีท้องถิ่น เช่น ประเพณีงานวันขวัญทุ่ง ประเพณีไหว้พ่อตาหินกลิ้ง เป็นต้น

4. ด้านอื่นๆ

- คุณภาพอาหารสดปนเปื้อนสารเคมี
- น้ำไม่สะอาด ไม่มีคุณภาพ (น้ำดื่มถัง)

- น้ำดื่มบรรจุภาชนะจำหน่ายในท้องตลาด ไม่สะอาด ไม่มีคุณภาพ
- การจราจรติดขัด การจอดรถยนต์ส่วนบุคคลบนถนนสาธารณะ ทำให้การจราจรติดขัด, การไม่เคารพกฎจราจร

- การป้องกันเหตุไฟไหม้
- ควรจัดให้มีช่องทางสำหรับจักรยาน
- ปัญหาสิ่งแวดล้อมไม่เพียงพอและไม่สะอาด
- ต้องการบ่อบำบัดน้ำเสียบริเวณแยกดอนเมามุ่งหน้าสู่คลองมะขามเตี้ย

การประเมินสถานการณ์สภาพแวดล้อมภายนอกที่เกี่ยวข้อง

การวิเคราะห์จุดแข็ง จุดอ่อน โอกาส และอุปสรรค

จุดแข็ง (Strength)

1. มีทุนธรรมชาติที่ดี
2. การบริหารจัดการที่ดี
3. มีวัฒนธรรมประเพณีที่ดีงาม
4. มีเศรษฐกิจที่ดี
5. สังคมมีสุข
6. มีแหล่งท่องเที่ยวหลากหลาย
7. การคมนาคมสะดวกและสามารถเชื่อมโยงเครือข่าย
8. การจัดการศึกษามีคุณภาพ และเป็นที่ยอมรับของประชาชน
9. มีความปลอดภัย
10. บริการมีคุณภาพ
11. ชาวบ้านมีวิถีชีวิตที่เป็นเอกลักษณ์

จุดอ่อน (Weakness)

1. ใช้ทรัพยากรไม่คุ้มค่า
2. นำการวางผังเมืองรวมมาสู่การปฏิบัติน้อย ระบบการจราจรยังไม่ดีพอ ภูมิทัศน์ของเมืองไม่สวยงาม ไม่ได้แสดงเอกลักษณ์ของเมืองที่ชัดเจน
3. ศูนย์พัฒนาเด็กเล็กและสถานศึกษาในสังกัดเทศบาลนครสุราษฎร์ธานีไม่เพียงพอ
4. แหล่งท่องเที่ยวใกล้เมือง/ในเมืองมีน้อยและขาดการส่งเสริมสนับสนุนการท่องเที่ยว
5. มีบุคลากรที่มีความเชี่ยวชาญเฉพาะด้านน้อย การประชาสัมพันธ์/การเข้าถึงประชาชนไม่ทั่วถึง บุคลากรบางส่วนขาดจิตสำนึกในการให้บริการสาธารณะและขาดการทำงานเชิงรุก
6. ขาดอุปกรณ์ในการตรวจสอบคุณภาพสิ่งแวดล้อม ขาดการนำเทคโนโลยีที่ทันสมัยมาใช้ในการบริหารจัดการ
7. ขาดการตรวจสอบ/ควบคุมบังคับใช้กฎหมายอย่างจริงจัง
8. พื้นที่ในการกำจัดขยะมูลฝอย/บ่อบำบัดน้ำเสียไม่เพียงพอ
9. สถานที่พักผ่อนหย่อนใจ และลานคนเมืองมีน้อย
10. การจัดทำแผนงาน/โครงการสอดคล้องกับความต้องการของประชาชนในพื้นที่น้อย

ความเชื่อมโยงยุทธศาสตร์การพัฒนาจังหวัดกับยุทธศาสตร์การพัฒนาขององค์กรปกครองส่วนท้องถิ่น

โครงสร้างความเชื่อมโยงแผนยุทธศาสตร์การพัฒนาเทศบาลนครสุราษฎร์ธานี พ.ศ. 2561-2564

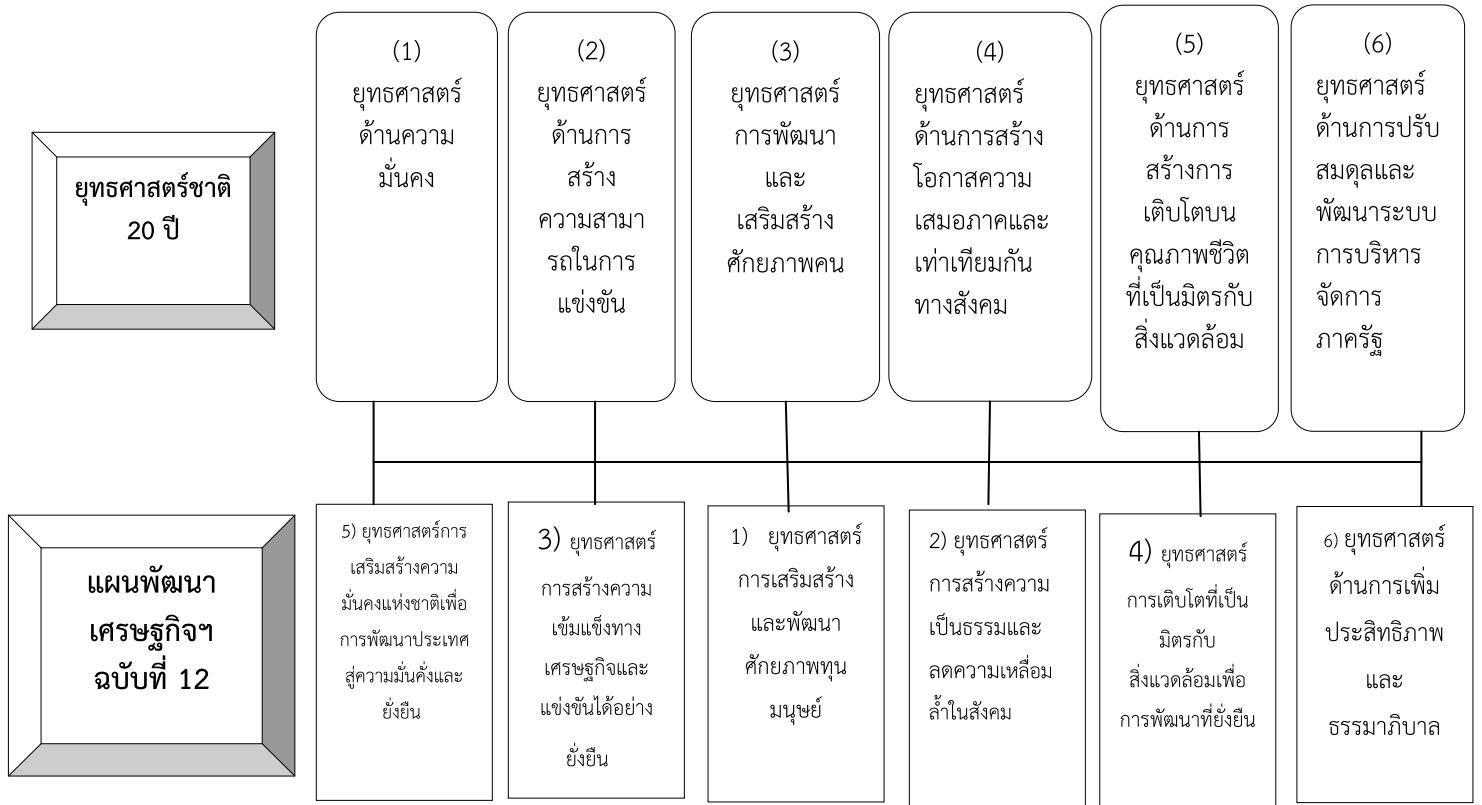

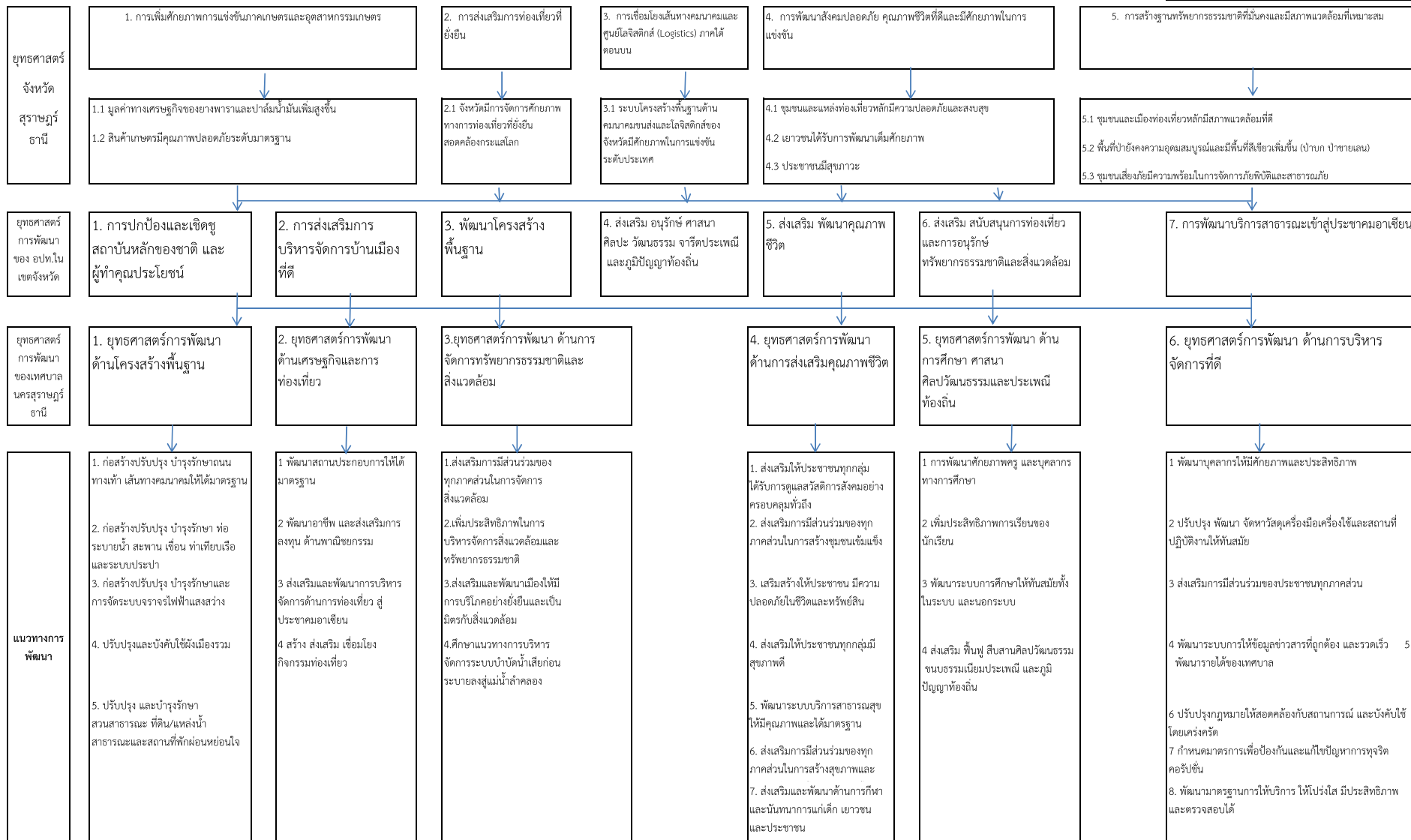

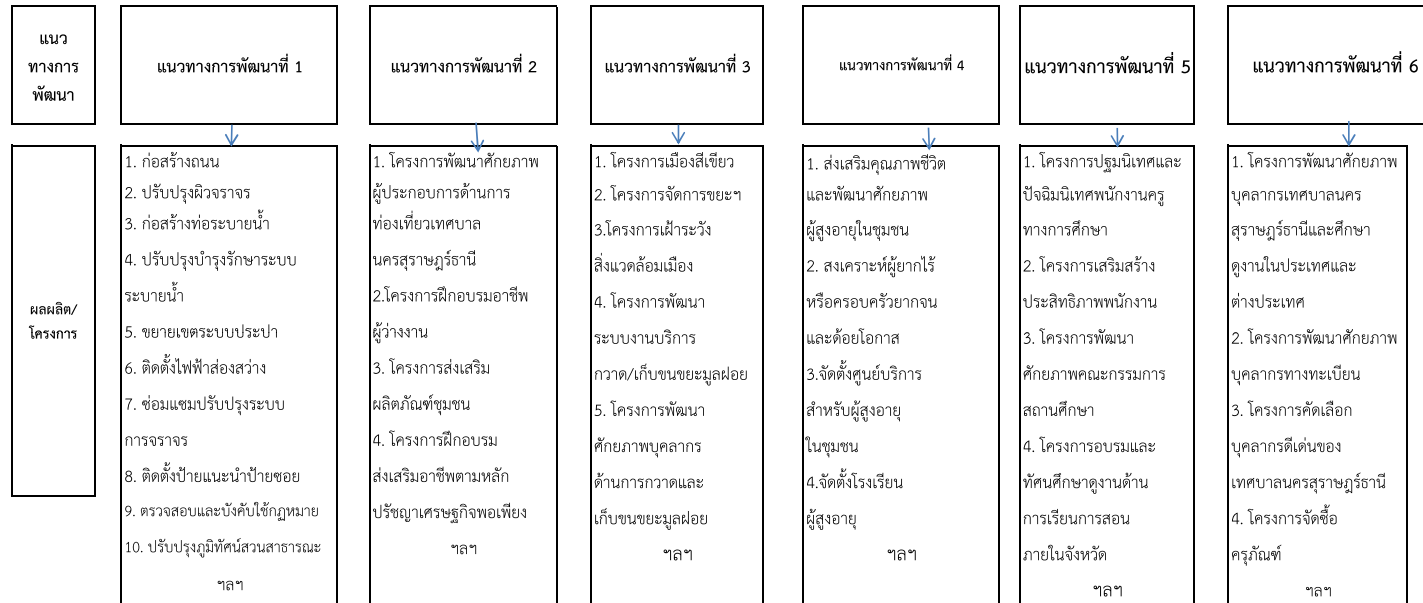

ยุทธศาสตร์การพัฒนาของเทศบาลนครสุราษฎร์ธานี
Strategy Map

แบบ ยท.02

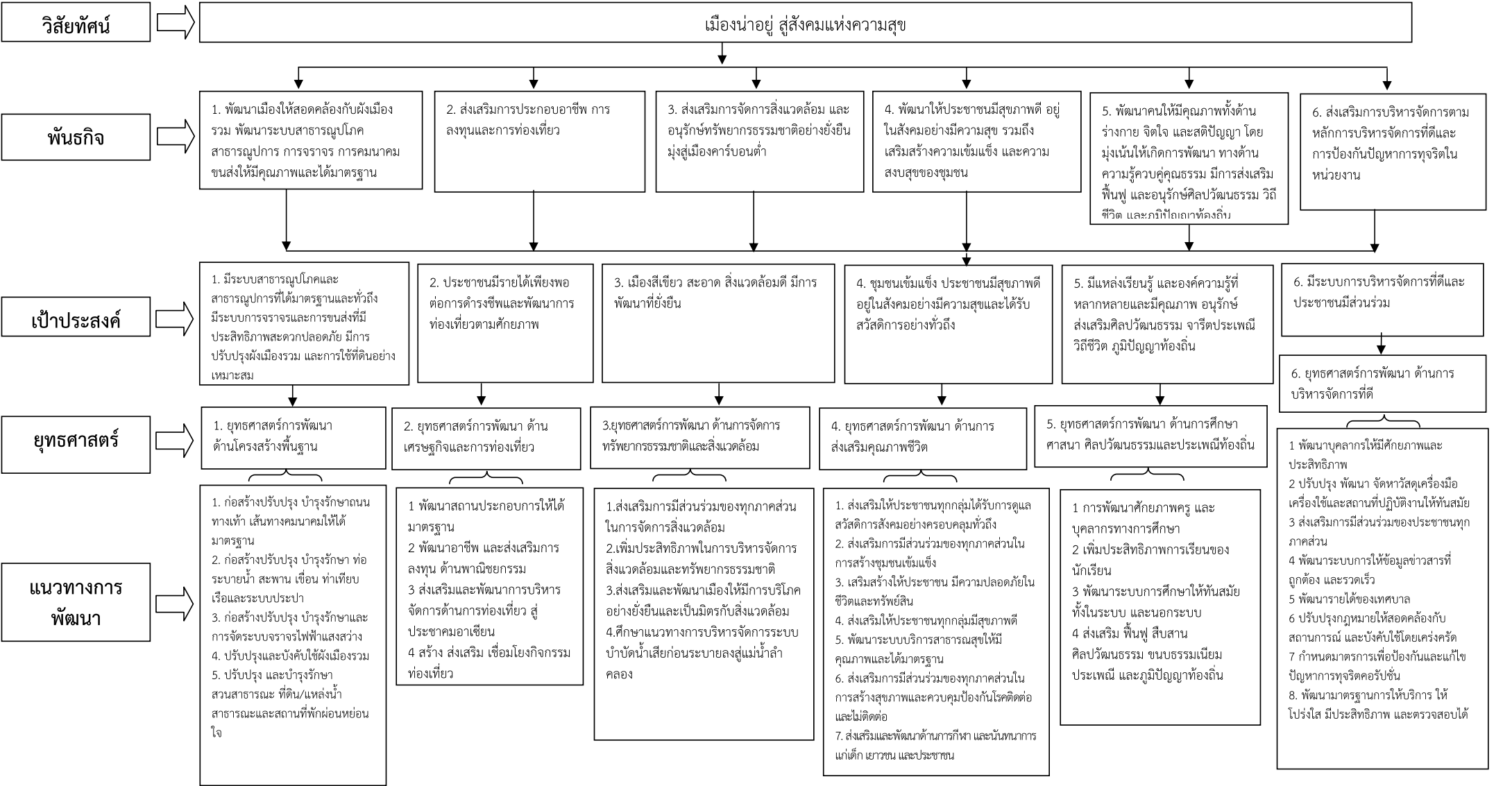

รายละเอียดแผนยุทธศาสตร์เทศบาลนครสุราษฎร์ธานี

ยท.03

ความเชื่อมโยง กับยุทธศาสตร์ จังหวัด	ยุทธศาสตร์ อปท.ในเขต จังหวัด	ยุทธศาสตร์ อปท.	เป้าประสงค์	ตัวชี้วัด ผลผลิต/ โครงการ	ค่าเป้าหมาย				ความก้าวหน้า ของเป้าหมาย	กลยุทธ์	ผลผลิต/ โครงการ	หน่วย รับผิดชอบ	หน่วย สนับสนุน
					61	62	63	64					
3.การเชื่อมโยง เส้นทางคมนาคม และศูนย์ โลจิสติกส์ (Logistics) ภาคใต้ตอนบน	2.การพัฒนา โครงสร้าง พื้นฐาน	1.ด้านโครงสร้าง พื้นฐาน	มีระบบ สาธารณูปโภค และ สาธารณูปการ ที่ได้มาตรฐาน และทั่วถึง มีระบบ การจราจร และการขนส่ง ที่มี ประสิทธิภาพ สะดวก ปลอดภัย มีการปรับปรุง ผังเมืองรวม และการใช้ ที่ดินอย่าง เหมาะสม	ร้อยละของ ประชาชนที่ ได้รับบริการ ระบบ สาธารณูปโภค ที่ได้มาตรฐาน อย่างทั่วถึง	80	85	90	95	-โดยเฉลี่ยปีละ 10 กม. -โดยเฉลี่ยปีละ 5 กิโลเมตร	1.1 ก่อสร้างปรับปรุง บำรุงรักษาถนน ทาง เท้า เส้นทางคมนาคม ให้ได้มาตรฐาน 1.2 ก่อสร้างปรับปรุง บำรุง รักษา ท่อ ระบายน้ำ สะพาน เขื่อน ท่าเทียบเรือ และระบบประปา	1.ก่อสร้าง ถนน 2.ปรับปรุง ผิวจราจร 1.ก่อสร้าง ท่อระบาย น้ำ 2.ปรับปรุง บำรุง รักษาระบบ ระบายน้ำ 3.ขยายเขต ระบบ ประปา	สำนัก การช่าง	

ความเชื่อมโยง กับยุทธศาสตร์ จังหวัด	ยุทธศาสตร์ อปท.ในเขต จังหวัด	ยุทธศาสตร์ อปท.	เป้าประสงค์	ตัวชี้วัด ผลผลิต/ โครงการ	ค่าเป้าหมาย				ความก้าวหน้า ของเป้าหมาย	กลยุทธ์	ผลผลิต/ โครงการ	หน่วย รับผิดชอบ	หน่วย สนับสนุน
					61	62	63	64					
					80	85	90	95	-ระบบการจราจร ใช้ได้ดียิ่งขึ้น และปรับปรุงโคมไฟปี ละ 100 ชุด	1.3 ก่อสร้าง ปรับปรุง บำรุงรักษา และ การจัดระบบ จราจรไฟฟ้าแสง สว่าง	1.ติดตั้ง ไฟฟ้าส่อง สว่าง 2.ซ่อมแซม ปรับปรุง ระบบ การจราจร 3.ติดตั้งป้าย แนะนำป้าย ซอย		
									-มีการประชุมปีละ 1 ครั้ง	1.4 ปรับปรุงและ บังคับใช้ ผังเมือง รวม	1.ตรวจสอบ และบังคับ ใช้กฎหมาย		

ความเชื่อมโยง กับยุทธศาสตร์ จังหวัด	ยุทธศาสตร์ อปท.ในเขต จังหวัด	ยุทธศาสตร์ อปท.	เป้าประสงค์	ตัวชี้วัด ผลผลิต/ โครงการ	ค่าเป้าหมาย				ความก้าวหน้า ของเป้าหมาย	กลยุทธ์	ผลผลิต/ โครงการ	หน่วย รับผิดชอบ	หน่วย สนับสนุน
					61	62	63	64					
					80	85	90	95	โดยเฉลี่ยปีละ 20 ไร่	1.5 ปรับปรุงและ บำรุงรักษา สวนสาธารณะ ที่ดิน/แหล่งน้ำ สาธารณะ และ สถานที่พักผ่อน หย่อนใจ	1.ปรับปรุง ภูมิทัศน์สวน สาธารณะ 2.ดูแลบำรุง รักษาแหล่ง น้ำ สาธารณะ		

ความเชื่อมโยง กับยุทธศาสตร์ จังหวัด	ยุทธศาสตร์ อปท.ในเขต จังหวัด	ยุทธศาสตร์ อปท.	เป้าประสงค์	ตัวชี้วัด ผลผลิต/ โครงการ	ค่าเป้าหมาย				ความก้าวหน้า ของเป้าหมาย	กลยุทธ์	ผลผลิต/ โครงการ	หน่วย รับผิดชอบ	หน่วย สนับสนุน
					61	62	63	64					
2การส่งเสริม การท่องเที่ยวที่ ยั่งยืน	5 การพัฒนา การท่องเที่ยว ทรัพยากร ธรรมชาติและ สิ่งแวดล้อม	2 ด้านเศรษฐกิจ และการ ท่องเที่ยว	ประชาชนมี รายได้เพียงพอ ต่อการดำรง ชีพและ พัฒนาการ ท่องเที่ยวตาม ศักยภาพ	-ร้อยละของ จำนวน นักท่องเที่ยวที่ เพิ่มขึ้นในแต่ ละปี	15	20	25	30	ปีละไม่น้อยกว่า 1 โครงการ	2.1 พัฒนาสถาน ประกอบการให้ได้ มาตรฐาน	โครงการ พัฒนา ศักยภาพผู้ ประกอบการ ด้านการ ท่องเที่ยว เทศบาล นคร สุราษฎร์ธานี	สำนักปลัด เทศบาล	

ความเชื่อมโยง กับยุทธศาสตร์ จังหวัด	ยุทธศาสตร์ อปท.ในเขต จังหวัด	ยุทธศาสตร์ อปท.	เป้าประสงค์	ตัวชี้วัด ผลผลิต/ โครงการ	ค่าเป้าหมาย				ความก้าวหน้า ของเป้าหมาย	กลยุทธ์	ผลผลิต/ โครงการ	หน่วย รับผิดชอบ	หน่วย สนับสนุน
					61	62	63	64					
				-ร้อยละของ รายได้ที่ เพิ่มขึ้นต่อ ครัวเรือน	3	4	5	6	ปีละไม่น้อยกว่า 2 โครงการ	2.2 พัฒนาอาชีพ และส่งเสริมการ ลงทุนด้านพาณิชย์ กรรม	1โครงการ ฝึกอบรม อาชีพผู้ ว่างงาน 2โครงการ ส่งเสริม ผลิตภัณฑ์ ชุมชน	กอง สวัสดิการ สังคม	
				-จำนวน ประชาชนที่มี ความรู้และมี งานทำเพิ่มขึ้น	900	1200	1500	1800	ปีละไม่น้อยกว่า 2 โครงการ		1โครงการ ฝึกอบรม ส่งเสริม อาชีพตาม หลักปรัชญา เศรษฐกิจ พอเพียงและ เกษตร อินทรีย์	กอง สวัสดิการ สังคม	
				-รายได้ที่ เพิ่มขึ้นต่อคน ในแต่ละเดือน	9000	12000	15000	18000					
				-จำนวน ผลิตภัณฑ์ ชุมชนที่ เพิ่มขึ้น	3	4	5	6					

ความเชื่อมโยง กับยุทธศาสตร์ จังหวัด	ยุทธศาสตร์ อปท.ในเขต จังหวัด	ยุทธศาสตร์ อปท.	เป้าประสงค์	ตัวชี้วัด ผลผลิต/ โครงการ	ค่าเป้าหมาย				ความก้าวหน้า ของเป้าหมาย	กลยุทธ์	ผลผลิต/ โครงการ	หน่วย รับผิดชอบ	หน่วย สนับสนุน
					61	62	63	64					
				-จำนวนแหล่ง ท่องเที่ยวที่ ได้รับการ พัฒนาจนเป็น แหล่งสร้าง รายได้ของคน ในพื้นที่	2	2	2	2	ปีละไม่น้อยกว่า 2 โครงการ	2.3 ส่งเสริมและ พัฒนาการบริหาร จัดการด้านการ ท่องเที่ยวสู่ ประชาคมอาเซียน	2.โครงการ ส่งเสริม ผลิตภัณฑ์ ชุมชนและ พัฒนาศูนย์ แสดงและ จำหน่าย ผลิตภัณฑ์ ชุมชน 1โครงการ พัฒนาบึงขุน ทะเล 2โครงการ รกรางไฟฟ้า ท่องเที่ยว ภายในเขต เทศบาล	สำนักปลัด เทศบาล	สำนักการ ช่าง
				-ร้อยละของ นักท่องเที่ยวที่ เพิ่มขึ้นในแต่ ละปี	10	15	20	25	ปีละไม่น้อยกว่า 1 โครงการ	2.4 สร้างส่งเสริม เชื่อมโยงกิจกรรม การท่องเที่ยว	-โครงการ ส่งเสริมการ ท่องเที่ยว	สำนักปลัด เทศบาล	

ความเชื่อมโยง กับยุทธศาสตร์ จังหวัด	ยุทธศาสตร์ อปท.ในเขต จังหวัด	ยุทธศาสตร์ อปท.	เป้าประสงค์	ตัวชี้วัด ผลผลิต/ โครงการ	ค่าเป้าหมาย				ความก้าวหน้า ของเป้าหมาย	กลยุทธ์	ผลผลิต/ โครงการ	หน่วย รับผิดชอบ	หน่วย สนับสนุน
					61	62	63	64					
5การสร้างฐาน ทรัพยากรธรรม ชาติที่มั่นคงและ มีสภาพแวดล้อม ที่เหมาะสม	5 การพัฒนา การท่องเที่ยว ทรัพยากร ธรรมชาติและ สิ่งแวดล้อม	3 ด้านการ จัดการ ทรัพยากร ธรรมชาติและ สิ่งแวดล้อม	-เมืองสีเขียว สะอาด สิ่งแวดล้อมดี มีการพัฒนาที่ ยั่งยืน	-มีภาคี เครือข่ายด้าน การจัดการ สิ่งแวดล้อม -คุณภาพ สิ่งแวดล้อมอยู่ใน เกณฑ์ มาตรฐาน	3 กลุ่ม คุณภาพน้ำ อากาศ เสียง ขยอยู่ ใน เกณฑ์ มาตร ฐาน	4 กลุ่ม คุณภาพ น้ำ อากาศ เสียง ขยอยู่ ใน เกณฑ์ มาตร ฐาน	5 กลุ่ม คุณภาพ น้ำ อากาศ เสียง ขยอยู่ ในเกณฑ์ มาตร ฐาน	6 กลุ่ม คุณภาพ น้ำ อากาศ เสียง ขยอยู่ ในเกณฑ์ มาตร ฐาน	ปีละ 1 กลุ่ม คุณภาพน้ำอากาศ เสียงขยอยู่ในเกณฑ์ มาตรฐานทุกปี	3.1ส่งเสริมการมี ส่วนร่วมของทุก ภาคส่วนในการ จัดการสิ่งแวดล้อม 3.2เพิ่ม ประสิทธิภาพใน การบริหารจัดการ สิ่งแวดล้อมและ ทรัพยากรธรรม ชาติ	1โครงการ การจัดการ ขยะใน ชุมชน 1โครงการ เฝ้าระวังสิ่ง แวดล้อมเมือง 2โครงการ พัฒนา ระบบงาน บริการ กวาด/เก็บ ขนขยะมูล ฝอย 3โครงการ พัฒนา ศักยภาพ บุคลากร ด้านการ กวาดและ เก็บขนขยะ มูลฝอย	สำนักงาน สาธารณสุข และสิ่งแวด ล้อม สำนักงาน สาธารณสุข สุขและ สิ่งแวดล้อม	

ความเชื่อมโยง กับยุทธศาสตร์ จังหวัด	ยุทธศาสตร์ อปท.ในเขต จังหวัด	ยุทธศาสตร์ อปท.	เป้าประสงค์	ตัวชี้วัด ผลผลิต/ โครงการ	ค่าเป้าหมาย				ความก้าวหน้า ของเป้าหมาย	กลยุทธ์	ผลผลิต/ โครงการ	หน่วย รับผิดชอบ	หน่วย สนับสนุน
					61	62	63	64					
				-ปริมาณการ ปล่อยก๊าซ คาร์บอนได ออกไซด์ลดลง คุณภาพน้ำ ต้องมีค่า BOD ไม่เกิน 20 มิลลิกรัมต่อ ลิตร	3,000 ตัน คาร์ บอน	4,000 ตัน คาร์ บอน	5,000 ตัน คาร์ บอน	6,000 ตัน คาร์ บอน	ปริมาณการปล่อย ก๊าซคาร์บอนไดออก ไซด์ลดลงไม่น้อย กว่าปีละ 1,000 ตัน คาร์บอน -รายงานสรุปผล การศึกษาปีละ 1 ครั้ง	3.3 ส่งเสริมและ พัฒนาเมืองให้มี การบริโภคอย่าง ยั่งยืนและเป็น มิตรกับ สิ่งแวดล้อม 3.4 ศึกษา แนวทาง การ บริหาร จัดการ ระบบ บำบัดน้ำ เสียก่อน ระบาย ลงสู่แม่น้ำลำ คลอง	1โครงการลด โลกร้อนกับนคร สุราษฎร์ธานี 2โครงการเมืองสี เขียว -ศึกษาวิเคราะห์ วิธีการสร้าง ระบบบำบัดน้ำ เสีย	สำนักงาน สาธารณสุข และ สิ่งแวดล้อม สำนัก การช่าง	

ความเชื่อมโยง กับยุทธศาสตร์ จังหวัด	ยุทธศาสตร์ อปท.ในเขต จังหวัด	ยุทธศาสตร์ อปท.	เป้าประสงค์	ตัวชี้วัด ผลผลิต/ โครงการ	ค่าเป้าหมาย				ความก้าวหน้า ของเป้าหมาย	กลยุทธ์	ผลผลิต/ โครงการ	หน่วย รับผิดชอบ	หน่วย สนับสนุน
					61	62	63	64					
4 การพัฒนา สังคมปลอดภัย คุณภาพชีวิตที่ดี และมีศักยภาพ ในการแข่งขัน	4การพัฒนา การส่งเสริม คุณภาพชีวิต	4ด้านส่งเสริม คุณภาพชีวิต	ชุมชนเข้มแข็ง ประชาชนมี สุขภาพดี อยู่ใน สังคมอย่าง มีความสุขและ ได้รับ สวัสดิการ อย่างทั่วถึง	-ร้อยละของ ความพึงพอใจ ด้านคุณภาพ ชีวิตของ ผู้สูงอายุ/ผู้ พิการ/ผู้ ยากไร้/เด็ก และเยาวชนที่ เพิ่มขึ้น	3	4	5	6	-ปีละ 4 โครงการ	4.1 ส่งเสริมให้ ประชาชนทุก กลุ่มได้รับการ ดูแลสวัสดิการ สังคมอย่าง ครอบคลุมทั่วถึง	1ส่งเสริมคุณภาพ ชีวิตและพัฒนา ศักยภาพผู้สูงอายุ ในชุมชน 2สงเคราะห์ผู้ ยากไร้หรือ ครอบครัวยากจน และด้อยโอกาส 3วันผู้สูงอายุ 4จัดตั้งศูนย์ บริการสำหรับ ผู้สูงอายุในชุมชน เทศบาลนคร สุราษฎร์ธานี	กอง สวัสดิการ	

ความเชื่อมโยง กับยุทธศาสตร์ จังหวัด	ยุทธศาสตร์ อปท.ในเขต จังหวัด	ยุทธศาสตร์ อปท.	เป้าประสงค์	ตัวชี้วัด ผลผลิต/ โครงการ	ค่าเป้าหมาย				ความก้าวหน้า ของเป้าหมาย	กลยุทธ์	ผลผลิต/ โครงการ	หน่วย รับผิดชอบ	หน่วย สนับสนุน
					61	62	63	64					
											5.จัดตั้งโรงเรียน ผู้สูงอายุ 6.ส่งเสริมและ พัฒนาศักยภาพ คนพิการ 7.วันคนพิการ 8.ให้สวัสดิการ เบี้ยยังชีพผู้ปวย เอดส์ 9.ให้สวัสดิการ เบี้ยยังชีพ ผู้สูงอายุ 10.ให้สวัสดิการ เบี้ยยังชีพคน พิการหรือทุพพล ภาพ		

ความเชื่อมโยง กับยุทธศาสตร์ จังหวัด	ยุทธศาสตร์ อปท.ในเขต จังหวัด	ยุทธศาสตร์ อปท.	เป้าประสงค์	ตัวชี้วัด ผลผลิต/ โครงการ	ค่าเป้าหมาย				ความก้าวหน้า ของเป้าหมาย	กลยุทธ์	ผลผลิต/ โครงการ	หน่วย รับผิดชอบ	หน่วย สนับสนุน
					61	62	63	64					
				-จำนวนชุมชนที่ มีความเข้มแข็ง เพิ่มขึ้น	30	40	50	60	ปีละ 10 ชุมชน	4.2 ส่งเสริม การมีส่วนร่วม ของทุกภาค ส่วนในการ สร้างชุมชน เข้มแข็ง	11.ส่งเสริมพัฒนา คุณภาพชีวิตและ เสริมสร้าง ภูมิคุ้มกันทางจิต ให้แก่เด็กและ เยาวชนในชุมชน 1โครงการชุมชน เข้มแข็ง 2โครงการพัฒนา ศักยภาพสตรี 3โครงการสตรี เข้มแข็ง 4.โครงการพัฒนา ศักยภาพ คณะกรรมการ ชุมชนและ เครือข่าย 5โครงการรณรงค์ ป้องกันยาเสพติด ในชุมชน 6โครงการอุดหนุน กองทุนสวัสดิการ สังคมชุมชน เทศบาล นคร สุราษฎร์ธานี 7โครงการผู้หญิง กล้า...เปลี่ยน		

ความเชื่อมโยง กับยุทธศาสตร์ จังหวัด	ยุทธศาสตร์ อปท.ในเขต จังหวัด	ยุทธศาสตร์ อปท.	เป้าประสงค์	ตัวชี้วัด ผลผลิต/ โครงการ	ค่าเป้าหมาย				ความก้าวหน้า ของเป้าหมาย	กลยุทธ์	ผลผลิต/ โครงการ	หน่วย รับผิดชอบ	หน่วย สนับสนุน
					61	62	63	64					
				-ร้อยละของ ความพึงพอใจ ของประชาชน ต่อการจัด สวัสดิการสังคม	3	4	5	6	ปีละไม่น้อยกว่า 1 โครงการ		8.โครงการแข่งขัน กีฬาต้านภัยยาเสพติด 9โครงการลานกีฬา ต้านยาเสพติด 10โครงการส่งเสริม กิจกรรมชุมชนใน สวนสาธารณะสวน หลวง ร.9 11โครงการ คุณธรรมชีวิตดีมีสุข 12โครงการตาม แผนจัดการ คุณภาพชีวิตแผน ชุมชน 70 ชุมชน 1โครงการพัฒนา ระบบสวัสดิการ สังคม		

ความเชื่อมโยง กับยุทธศาสตร์ จังหวัด	ยุทธศาสตร์ อปท.ในเขต จังหวัด	ยุทธศาสตร์ อปท.	เป้าประสงค์	ตัวชี้วัด ผลผลิต/ โครงการ	ค่าเป้าหมาย				ความก้าวหน้า ของเป้าหมาย	กลยุทธ์	ผลผลิต/ โครงการ	หน่วย รับผิดชอบ	หน่วย สนับสนุน
					61	62	63	64					
				-ร้อยละของ ผู้ฝึกอบรมมี รายได้เพิ่มขึ้น	3	4	5	6	ปีละ 1 โครงการ/ ชุมชน		1โครงการอุดหนุน ชุมชนตาม โครงการ เสริมสร้างความ เข้มแข็งของชุมชน เพื่อแก้ไขปัญหา ความยากจน		
				-จำนวนชุมชน ที่มีลานกีฬา/ เครื่องเล่น กลางแจ้ง/ อุปกรณ์กีฬา ให้ประชาชน ได้ออกกำลังกาย มีความสุขภาพ แข็งแรงขึ้น	15	20	25	30	ปีละ 5 ชุมชน		1โครงการจัดหา เครื่องเล่น กลางแจ้งและ จัดซื้ออุปกรณ์ กีฬาในชุมชน		

ความเชื่อมโยง กับยุทธศาสตร์ จังหวัด	ยุทธศาสตร์ อปท.ในเขต จังหวัด	ยุทธศาสตร์ อปท.	เป้าประสงค์	ตัวชี้วัด ผลผลิต/ โครงการ	ค่าเป้าหมาย				ความก้าวหน้า ของเป้าหมาย	กลยุทธ์	ผลผลิต/ โครงการ	หน่วย รับผิดชอบ	หน่วย สนับสนุน
					61	62	63	64					
				-ร้อยละความ เสียหายจากสา ธารณภัยและ อุบัติเหตุในเขต เทศบาลลดลง	30	40	50	60	ปีละไม่น้อยกว่า 7 โครงการ	4.3เสริมสร้างให้ ประชาชนมี ความปลอดภัย ในชีวิตและ ทรัพย์สิน	1โครงการ ฝึกอบรมซ้อม แผนป้องกันและ ระงับอัคคีภัยใน ชุมชน 2โครงการจัดตั้ง ศูนย์เฉพาะกิจ ช่วยเหลือผู้ ประสบ ภัยในช่วง เทศกาล 3โครงการขยาย สถานีป้องกัน และบรรเทา สาธารณภัย 4 โครงการจัดซื้อ ครุภัณฑ์ของงาน ป้องกันฯ 5 โครงการจัด ความเป็นระเบียบ เรียบร้อยช่วง เทศกาลและ วันหยุด 6 โครงการติดตั้ง เครื่องดับเพลิง เคมีในชุมชน 7 โครงการติดตั้ง กล้องวงจรปิดใน ชุมชน	สำนักปลัด เทศบาล	

ความเชื่อมโยง กับยุทธศาสตร์ จังหวัด	ยุทธศาสตร์ อปท.ในเขต จังหวัด	ยุทธศาสตร์ อปท.	เป้าประสงค์	ตัวชี้วัด ผลผลิต/ โครงการ	ค่าเป้าหมาย				ความก้าวหน้า ของเป้าหมาย	กลยุทธ์	ผลผลิต/ โครงการ	หน่วย รับผิดชอบ	หน่วย สนับสนุน
					61	62	63	64					
				<p>-มีการ เสริมสร้างให้ ประชาชนมี ความปลอดภัย ในชีวิตและ ทรัพย์สิน</p> <p>-ร้อยละของ ประชาชนทุก กลุ่มเป้าหมาย (5 กลุ่มวัย) ได้รับการดูแล สุขภาพตาม เกณฑ์</p>	ร้อยละ ละ 100	ร้อยละ ละ 100	ร้อยละ ละ 100	ร้อยละ ละ 100	<p>-หน่วยงานในสังกัด เทศบาลนครสุราษฎร์ธานี มีความปลอดภัยในชีวิต และทรัพย์สินร้อยละ 100 ทุกปี</p> <p>-ประชาชนทุกกลุ่ม เป้าหมาย (5 กลุ่มวัย) ได้รับการดูแลสุขภาพ ตามเกณฑ์ เพิ่มขึ้นร้อย ละ 5 ต่อปี</p>	4.4 ส่งเสริมให้ ประชาชนทุก กลุ่มมีสุขภาพดี	<p>1. โครงการ จ้างยาม รักษาความ ปลอดภัยสถานที่ ราชการของ หน่วยงานในสังกัด เทศบาลนคร สุราษฎร์ธานี</p> <p>1. โครงการ วัคซีน ใส ใจป้องกันภัยเอตส์ และโรคติดต่อ ทาง เพศ สัมพันธ์</p> <p>2. โครงการวัยรุ่น วั ย ใส ปลอดภัยจาก แอลกอฮอล์และ สารเสพติด</p> <p>3. โครงการส่งเสริม สุขภาพแบบแม่ และลูกโภชนา การถูกต้อง</p> <p>4. โครงการ สาน สัมพันธ์สายใย รักแห่ง ครอบครัว</p>	สำนักปลัด เทศบาล	<p>-สำนัก การศึกษา -สำนักการ สาธารณสุข ฯ -กอง สวัสดิการ สังคม</p> <p>สำนักการ สาธารณสุข และ สิ่งแวดล้อม "</p>

ความเชื่อมโยง กับยุทธศาสตร์ จังหวัด	ยุทธศาสตร์ อปท.ในเขต จังหวัด	ยุทธศาสตร์ อปท.	เป้าประสงค์	ตัวชี้วัด ผลผลิต/ โครงการ	ค่าเป้าหมาย				ความก้าวหน้า ของเป้าหมาย	กลยุทธ์	ผลผลิต/ โครงการ	หน่วย รับผิดชอบ	หน่วย สนับสนุน
					61	62	63	64					
										5.โครงการ ส่งเสริมพัฒนาการ เด็ก 0-5 ปีไอคิว ดีและมีความสุข 6.โครงการ ประเมินศูนย์เด็ก เล็กคุณภาพ 7.โครงการ ส่งเสริมความ ฉลาดทาง อารมณ์วัยเด็ก เล็ก - วัย เยาวชน 8.โครงการ โรงเรียนส่งเสริม สุขภาพ 9.โครงการดูแล เด็กวัยเรียนที่มี ภาวะบกพร่อง ด้านการเรียนรู้ (Learning Disabilities : LD) 10.โครง การ รักษ์ตรุณ			

ความเชื่อมโยง กับยุทธศาสตร์ จังหวัด	ยุทธศาสตร์ อปท.ในเขต จังหวัด	ยุทธศาสตร์ อปท.	เป้าประสงค์	ตัวชี้วัด ผลผลิต/ โครงการ	ค่าเป้าหมาย				ความก้าวหน้า ของเป้าหมาย	กลยุทธ์	ผลผลิต/ โครงการ	หน่วย รับผิดชอบ	หน่วย สนับสนุน
					61	62	63	64					
											11.โครงการโภชนา การ สมวัย เด็กไทยสุขภาพ ดี 12.โครงการ พยาบาลน้อยนัก จัดการสุขภาพ 13.โครงการ ป้องกันอุบัติเหตุ เด็กจมน้ำ 14.โครงการ ส่งเสริม พฤติกรรม สุขภาพในกลุ่ม วัยทำงาน 15.โครงการดูแล ผู้สูงวัยระยะยาว แบบครบวงจร 16.โครงการ ผู้ สูงวัย สุราษฎร์ ธานี รวมพลัง สร้างสุขภาพ ตามหลัก 3 อ		

ความเชื่อมโยง กับยุทธศาสตร์ จังหวัด	ยุทธศาสตร์ อปท.ในเขต จังหวัด	ยุทธศาสตร์ อปท.	เป้าประสงค์	ตัวชี้วัด ผลผลิต/ โครงการ	ค่าเป้าหมาย				ความก้าวหน้า ของเป้าหมาย	กลยุทธ์	ผลผลิต/โครงการ	หน่วย รับผิดชอบ	หน่วย สนับสนุน
					61	62	63	64					
										17.โครงการ ส่งเสริมสุขภาพ ผู้ พิการและทุพพล ภาพแบบครบ วงจร 18.โครงการนคร สุราษฎร์ธานี รวมพลังสร้าง สุขภาพ 19.โครงการพัฒนา ศักยภาพด้าน สาธารณสุข 20.โครงการ ส่งเสริมภาวะ สุขภาพตามช่วงวัย 0-5 ปี 21.โครงการ ส่งเสริมสุขภาพ หญิงมีครรภ์ใน มารดาวัยรุ่น 22.โครงการ ส่งเสริมสุขภาพ เด็กวัยเรียน 23.โครงการ ส่งเสริมทันตสา- ธารณสุขและ ป้องกันโรคในช่อง ปากเด็กใน WBC			

ความเชื่อมโยง กับยุทธศาสตร์ จังหวัด	ยุทธศาสตร์ อปท.ในเขต จังหวัด	ยุทธศาสตร์ อปท.	เป้าประสงค์	ตัวชี้วัด ผลผลิต/ โครงการ	ค่าเป้าหมาย				ความก้าวหน้า ของเป้าหมาย	กลยุทธ์	ผลผลิต/โครงการ	หน่วย รับผิดชอบ	หน่วย สนับสนุน
					61	62	63	64					
										24.โครงการ ส่งเสริมทันต สุขภาพและ ป้องกันโรคในเด็ก วัยก่อนเรียน 25.โครงการ ส่งเสริมทันต สุขภาพและป้อง กันโรคในช่องปาก ในเด็กวัยเรียน 26.โครงการ ส่งเสริมทันต สุขภาพและ ป้องกันโรคในช่อง ปากหญิงตั้งครรภ์ 27.โครงการ ส่งเสริมทันต สุขภาพในผู้สูงอายุ 28. โครงการเคาะ ประตูเยี่ยมบ้าน เยี่ยมใจห่วงใย ผู้ป่วยเรื้อรัง 29.โครงการ หลังครรภ์ หลังคลอด 30.โครงการเตียง พยาบาล 1,000 เตียงที่บ้าน			

ความเชื่อมโยง กับยุทธศาสตร์ จังหวัด	ยุทธศาสตร์ อปท.ในเขต จังหวัด	ยุทธศาสตร์ อปท.	เป้าประสงค์	ตัวชี้วัด ผลผลิต/ โครงการ	ค่าเป้าหมาย				ความก้าวหน้า ของเป้าหมาย	กลยุทธ์	ผลผลิต/โครงการ	หน่วย รับผิดชอบ	หน่วย สนับสนุน
					61	62	63	64					
										31. โครงการ ส่งเสริมสุขภาพ อนามัยแม่และเด็ก 32.โครงการ ส่งเสริมสุขภาพ เด็กวัยเรียน 33.โครงการศูนย์ ส่งเสริมมิตรภาพ บำบัดเพื่อนช่วย เพื่อน 34.โครงการ ส่งเสริม โภชนา การและอาหาร ปลอดภัย 35.โครงการน้ำ อุปโภคบริโภค ปลอดภัยได้ มาตรฐาน 36.โครงการ อย. ชุมชน ใส่ใจ ผู้บริโภค 37.โครงการ พัฒนาศักยภาพผู้ ประกอบ การและ ยกระดับสถาน ประกอบการ จำหน่ายอาหาร			

ความเชื่อมโยง กับยุทธศาสตร์ จังหวัด	ยุทธศาสตร์ อปท.ในเขต จังหวัด	ยุทธศาสตร์ อปท.	เป้าประสงค์	ตัวชี้วัด ผลผลิต/ โครงการ	ค่าเป้าหมาย				ความก้าวหน้า ของเป้าหมาย	กลยุทธ์	ผลผลิต/โครงการ	หน่วย รับผิดชอบ	หน่วย สนับสนุน
					61	62	63	64					
										38.โครงการ พัฒนาส้วมมาใช้ 39.โครงการตลาด สะพานโค้ง 100 ปี 40.โครงการ ตลาด นัด ตลาดน้ำ บ้าน ดอน 41.โครงการพัฒนา สถานประกอบ การ กิจการที่เป็น อันตรายต่อสุขภาพ 42.โครงการ ควบคุมป้องกันโรค พิษสุนัขบ้า และ รักษา พยาบาล สัตว์ป่วย 43. โครงการ คุมกำเนิดสุนัข/ แมว ในเขต เทศบาล 44.โครงการ พัฒนางาน สาธารณสุขมูลฐาน ชุมชนในเขต เทศบาล 45.โครงการตรวจคัด กรองโรคต่อหิน			

ความเชื่อมโยง กับยุทธศาสตร์ จังหวัด	ยุทธศาสตร์ อปท.ในเขต จังหวัด	ยุทธศาสตร์ อปท.	เป้าประสงค์	ตัวชี้วัด ผลผลิต/ โครงการ	ค่าเป้าหมาย				ความก้าวหน้า ของเป้าหมาย	กลยุทธ์	ผลผลิต/โครงการ	หน่วย รับผิดชอบ	หน่วย สนับสนุน
					61	62	63	64					
										46.โครงการส่งเสริม และสนับสนุนการ ดำเนิน งานของชมรม อสม. เทศบาลนคร สุราษฎร์ธานี 47.โครงการพัฒนา ศักยภาพโรงเรียน อสม.เมืองคนดี 1 เทศบาลนครสุราษฎร์ ธานี 48.โครงการพัฒนา ศักยภาพ อสม.เทศบาล นครสุราษฎร์ธานี 49.โครงการนั้กจัดการ สุขภาพสู่ชุมชน จัดการ สุขภาพและทีมหมอ ครอบครัว 50. โครงการมทรรรม อาหารปลอดภัย 51. โครงการสถาน บริการแต่งผม-เสริมสวย สะอาด ปลอดภัย นำใช้ บริการ 52. โครงการพัฒนา สถานประกอบ การใน เขตเทศบาล 53. โครงการส่งเสริมให้ ประชาชน 5 กลุ่มวัย ในเขตเทศบาล ได้รับ การดูแลสุขภาพตาม เกณฑ์และมีสุขภาพดี			

ความเชื่อมโยง กับยุทธศาสตร์ จังหวัด	ยุทธศาสตร์ อปท.ในเขต จังหวัด	ยุทธศาสตร์ อปท.	เป้าประสงค์	ตัวชี้วัด ผลผลิต/ โครงการ	ค่าเป้าหมาย				ความก้าวหน้า ของเป้าหมาย	กลยุทธ์	ผลผลิต/โครงการ	หน่วย รับผิดชอบ	หน่วย สนับสนุน
					61	62	63	64					
				-ระดับความสำเร็จของ กระบวนการ ดำเนินงาน เฝ้าระวัง ป้องกันโรค เรื้อรัง -มีระบบ บริการ สาธารณสุขที่มี คุณภาพและ ได้มาตรฐาน	ร้อยละ 60	ร้อยละ 70	ร้อยละ 80	ร้อยละ 90	-ประชากรอายุ 35 ปี ขึ้นไป ในเขตเทศบาล ได้รับการเฝ้าระวัง ป้องกันโรคเรื้อรัง เพิ่มขึ้น ร้อยละ 10 ต่อปี -ความพึงพอใจใน การให้ บริการของ ศูนย์ บริการ สาธารณสุขเทศ บาลนครสุราษฎร์ ธานีเพิ่มขึ้น ร้อยละ 5 ต่อปี -ศูนย์ บริการ สาธารณสุขเทศบาลนคร สุราษฎร์ธานี ผ่านเกณฑ์ คุณภาพเครือข่ายบริการ ปฐมภูมิ ร้อยละ 100 ทุก ปี	4.5 พัฒนา ระบบบริการ สาธารณสุขให้ มีคุณภาพและ ได้มาตรฐาน	1.โครงการคัด กรองความเสี่ยง ของประชาชน 7 กลุ่มโรค 2. โครงการ เฝ้าระวัง และป้องกันโรคเรื้อรัง แก่ประชาชนในเขต เทศบาล 1. โครงการ พัฒนาระบบ บริการ กายภาพบำบัดสู่ ความยั่งยืน 2. โครงการพัฒนา ระบบบริการ สาธารณสุข ให้มี คุณภาพและได้ มาตรฐาน 1. โครงการพัฒนา ระบบบริการงานศูนย์ บริการสาธารณสุข 2. โครงการพัฒนา ระบบบริการงาน โรงพยาบาล	สำนักงาน สาธารณสุข และ สิ่งแวดล้อม สำนักงาน สาธารณสุข และ สิ่งแวดล้อม สำนักงาน สาธารณสุข และ สิ่งแวดล้อม	

ความเชื่อมโยง กับยุทธศาสตร์ จังหวัด	ยุทธศาสตร์ อปท.ในเขต จังหวัด	ยุทธศาสตร์ อปท.	เป้าประสงค์	ตัวชี้วัด ผลผลิต/ โครงการ	ค่าเป้าหมาย				ความก้าวหน้า ของเป้าหมาย	กลยุทธ์	ผลผลิต/โครงการ	หน่วย รับผิดชอบ	หน่วย สนับสนุน
					61	62	63	64					
				-จำนวนกลุ่ม ภาคประชาชน ที่มีส่วนร่วมใน การสร้าง สุขภาพและ ควบคุม ป้องกัน โรคติดต่อและ ไม่ติดต่อ	3	4	5	6	-มีกลุ่มของทุกภาค ส่วนที่เข้ามามีส่วน ในการสร้างสุขภาพ และควบคุมป้องกัน โรคติดต่อและไม่ ติดต่อเพิ่มขึ้นปีละ 1 กลุ่ม	4.6 ส่งเสริม การมีส่วนร่วม ของทุกภาค ส่วนในการ สร้างสุขภาพ และควบคุม ป้องกัน โรคติดต่อ และไม่ติดต่อ	1.โครงการป้องกัน โรคติดต่ออุบัติใหม่/ อุบัติซ้ำ 2. โครงการป้องกัน และควบคุมโรคติดต่อ 3. โครงการควบคุม ป้องกันและค้นหา ผู้ป่วยวัณโรค 4.โครงการ ฝึกระวัง และป้องกันภาวะ แทรกซ้อนแก่ผู้ป่วย เบาหวานความดัน โลหิตสูง 5.โครงการ ส่งเสริม การมีส่วนร่วมของ ชุมชนในการตรวจคัด กรองมะเร็งปากมดลูก 8.โครงการส่งเสริม การมีส่วนร่วมของทุก ภาคส่วนในการ ควบคุมป้องกัน โรคติดต่อ และไม่ ติดต่อ 6. โครงการป้องกัน และควบคุมโรค ไข้เลือด ออก	สำนักงาน สาธารณสุข และ สิ่งแวดล้อม	
				-อัตราป่วย ด้วยโรค ไข้เลือดออก ตามเกณฑ์ มาตรฐานของ สาธารณสุข	ร้อยละ 12	ร้อยละ 16	ร้อยละ 20	ร้อยละ 22	-อัตราป่วยด้วยโรค ไข้เลือดออกลดลง มากกว่าร้อยละ 4 ทุกปี		6. โครงการป้องกัน และควบคุมโรค ไข้เลือด ออก	สำนักงาน สาธารณสุข และ สิ่งแวดล้อม	

ความเชื่อมโยง กับยุทธศาสตร์ จังหวัด	ยุทธศาสตร์ อปท.ในเขต จังหวัด	ยุทธศาสตร์ อปท.	เป้าประสงค์	ตัวชี้วัด ผลผลิต/ โครงการ	ค่าเป้าหมาย				ความก้าวหน้า ของเป้าหมาย	กลยุทธ์	ผลผลิต/โครงการ	หน่วย รับผิดชอบ	หน่วย สนับสนุน
					61	62	63	64					
				-จำนวนเด็ก เยาวชน และ ประชาชน ที่มี สุขภาพ ร่างกาย สมบูรณ์ แข็งแรง -จำนวน นักกีฬาที่เข้า ร่วมการ แข่งขันกีฬา ประเภทต่างๆ	11	12	13	14	เฉลี่ยปีละ 8 โครงการ	4.7 ส่งเสริม และพัฒนา ด้านการกีฬา และ นันทนาการ แก่เด็ก เยาวชน และ ประชาชน	1.โครง การส่งเสริมเข้าร่วม การแข่งขันกีฬานักเรียนองค์กร ปกครองส่วน ท้องถิ่นแห่งประเทศไทย ระดับภาคและ ระดับประเทศ 2.โครงการแข่งขัน กีฬานักเรียนอนุบาล 3.โครงการจัด กิจกรรมฉลองวัน เด็กแห่งชาติ 4.โครงการจัดอบรม เยาวชนภาคฤดูร้อน 5.โครงการแข่งขัน กีฬา เยาวชน และ ประชาชนเทศบาล นครสุราษฎร์ธานี 6.โครงการส่งเสริม กีฬาและกิจกรรม นันทนาการของ เทศบาล แข่งขันรายการ ต่างๆ 7.โครง การส่งเสริมโรงเรียน กีฬาเทศบาล เข้า ร่วมแข่งขันรายการ ต่างๆ	งานกีฬา/ งานกิจกรรม เด็ก	สำนัก การศึกษา

ความเชื่อมโยง กับยุทธศาสตร์ จังหวัด	ยุทธศาสตร์ อปท.ในเขต จังหวัด	ยุทธศาสตร์ อปท.	เป้าประสงค์	ตัวชี้วัด ผลผลิต/ โครงการ	ค่าเป้าหมาย				ความก้าวหน้า ของเป้าหมาย	กลยุทธ์	ผลผลิต/โครงการ	หน่วย รับผิดชอบ	หน่วย สนับสนุน
					61	62	63	64					
4 การพัฒนา สังคมปลอดภัย คุณภาพชีวิตที่ดี และมีศักยภาพ ในการแข่งขัน	3.การ ส่งเสริม ศาสนา ศิลปะ วัฒนธรรม จารีต ประเพณีและ ภูมิปัญญา ท้องถิ่น	5ด้านการศึกษา ศาสนา ศิลปะ วัฒนธรรมและ ประเพณีท้องถิ่น	มีแหล่งเรียนรู้ และองค์ความรู้ ที่หลากหลาย และมีคุณภาพ อนุรักษ์ ส่งเสริม ศิลปวัฒนธรรม จารีตประเพณี วิถีชีวิต ภูมิ ปัญญาท้องถิ่น	-ร้อยละของครู ที่ผ่านการ ประเมิน สมรรถนะครู	100 %	100 %	100 %	100 %	เฉลี่ยร้อยละ 97	5.1.พัฒนาครู และบุคลากร ทางการศึกษา	8.โครงการส่งเสริม และส่งเสริมเข้าร่วม การแข่งขันเรือยาว 9.ก่อสร้าง ปรับปรุง ซ่อมแซม บำรุงรักษาอาคาร สถานที่ ด้านการ กีฬา 1.โครงการ ปฐมนิเทศและ ปัจฉิมนิเทศ พนักงานครูเทศบาล และบุคลากร ทางการศึกษา 2.โครงการ เสริมสร้างประสิทธิ ภาพพนักงานครู เทศบาลบุคลากร ทางการศึกษา 3.โครงการพัฒนา ศักยภาพคณะกรรมการ สถานศึกษา 4.โครงการอบรม ด้านการเรียนการ สอนจังหวัด 5.โครงการ ประชาสัมพันธ์ การ จัดการศึกษาของ เทศบาลนคร สุราษฎร์ธานี	งานกีฬา/ งานกิจกรรม เด็ก หน่วย ศึกษานิเทศก์	สำนัก การศึกษา สำนัก การศึกษา
					7	8	9	10	เฉลี่ยปีละ 7 กิจกรรม/โครงการ				

ความเชื่อมโยง กับยุทธศาสตร์ จังหวัด	ยุทธศาสตร์ อปท.ในเขต จังหวัด	ยุทธศาสตร์ อปท.	เป้าประสงค์	ตัวชี้วัด ผลผลิต/ โครงการ	ค่าเป้าหมาย				ความก้าวหน้า ของเป้าหมาย	กลยุทธ์	ผลผลิต/โครงการ	หน่วย รับผิดชอบ	หน่วย สนับสนุน
					61	62	63	64					
				-จำนวนแหล่ง เรียนรู้ และ องค์ความรู้ที่ ให้บริการได้ มาตรฐาน	17	18	20	22	เฉลี่ยปีละ 17 กิจกรรม/โครงการ	5.2.เพิ่ม ประสิทธิภาพ การเรียนรู้ของ นักเรียน	6.โครงการจ้างแม่ ครัว 7.โครงการจ้างครู และบุคลากร ทางการศึกษา ประจำโรงเรียนกีฬา เทศบาลนคร สุราษฎร์ธานี 1.โครงการส่งเสริม การสอนภาษาจีนใน สถานศึกษา 2.โครงการส่งเสริม การสอนภาษา อังกฤษใน สถานศึกษา 3.โครงการรณรงค์ เพื่อป้องกันยาเสพติด ในสถานศึกษา 4.โครงการให้การ การศึกษาเพื่อ ต่อต้านยาเสพติด ในสถานศึกษา 5.โครงการอบรม ผู้บังคับบัญชา ลูกเสือและผู้นำ ยุวกาชาด 6.โครงการอบรม ผู้นำนักเรียน	หน่วยศึกษา นิเทศก์ งานกิจการ นักเรียน	สำนัก การศึกษา สำนัก การศึกษา สำนัก การศึกษา

ความเชื่อมโยง กับยุทธศาสตร์ จังหวัด	ยุทธศาสตร์ อปท.ในเขต จังหวัด	ยุทธศาสตร์ อปท.	เป้าประสงค์	ตัวชี้วัด ผลผลิต/ โครงการ	ค่าเป้าหมาย				ความก้าวหน้า ของเป้าหมาย	กลยุทธ์	ผลผลิต/โครงการ	หน่วย รับผิดชอบ	หน่วย สนับสนุน
					61	62	63	64					
										7.โครงการเข้าร่วมงานชุมนุมของลูกเสือ-เนตรนารี 8.โครงการอบรมพัฒนาศักยภาพนักเรียนสู่ความเป็นเลิศทางวิชาการ 9.โครงการอบรมตามกลุ่มสาระ 10.โครงการส่งเสริมความเป็นเลิศทางวิชาการ 11.โครงการประเมินคุณภาพการจัดการศึกษา 12.โครงการสอบแข่งขัน และพัฒนาคนเก่งระดับการศึกษาขั้นพื้นฐาน 13.โครงการสำรวจประสานโรงเรียน 14.โครงการส่งเสริมการเรียนรู้ตามอัยาศัย 15.โครงการมอบประกาศ นียบัตรนักเรียนสังกัดเทศบาล	หน่วยศึกษานิเทศก์	สำนักงานการศึกษา	

ความเชื่อมโยง กับยุทธศาสตร์ จังหวัด	ยุทธศาสตร์ อปท.ในเขต จังหวัด	ยุทธศาสตร์ อปท.	เป้าประสงค์	ตัวชี้วัด ผลิต/โครงการ	ค่าเป้าหมาย				ความก้าวหน้า ของเป้าหมาย	กลยุทธ์	ผลผลิต/โครงการ	หน่วย รับผิดชอบ	หน่วย สนับสนุน
					61	62	63	64					
										16.โครงการอาหารเสริม (นม) สำหรับโรงเรียนถ่ายโอนภารกิจ 17.โครงการอาหารกลางวันสำหรับนักเรียนเทศบาล 18.โครงการอาหารเสริม (นม) สำหรับโรงเรียนสังกัดเทศบาล 19.โครงการอาหารกลางวันสำหรับโรงเรียนถ่ายโอนภารกิจ 20.โครงการอาหารกลางวัน สำหรับศูนย์พัฒนาเด็กเล็กโรงเรียนเทศบาล 4 และศูนย์พัฒนาเด็กเล็กบ้านบางทลา	งานโรงเรียน งานโรงเรียน	สำนัก การศึกษา สำนัก การศึกษา	

ความเชื่อมโยง กับยุทธศาสตร์ จังหวัด	ยุทธศาสตร์ อปท.ในเขต จังหวัด	ยุทธศาสตร์ อปท.	เป้าประสงค์	ตัวชี้วัด ผลผลิต/ โครงการ	ค่าเป้าหมาย				ความก้าวหน้า ของเป้าหมาย	กลยุทธ์	ผลผลิต/โครงการ	หน่วย รับผิดชอบ	หน่วย สนับสนุน
					61	62	63	64					
										21.โครงการ การอุดหนุนอาหาร กลางวันสำหรับศูนย์ พัฒนาเด็กเล็กถ่าย โอนภารกิจ 22.โครงการอาหาร เสริม (นม) สำหรับ ศูนย์พัฒนาเด็กเล็ก โรงเรียนเทศบาล 4 และ ศูนย์พัฒนาเด็ก เล็กบ้านบางหลา 23โครงการอาหาร เสริม (นม) สำหรับ ศูนย์พัฒนาเด็กเล็ก ถ่ายโอนภารกิจ 24.โครงการเงิน อุดหนุนสำหรับ สนับสนุนการจัด การศึกษาแก่เด็ก ด้อยโอกาส 25.โครงการปรับ พื้นฐานการเรียนรู้ นักเรียนใหม่ โรงเรียนสังกัด เทศบาล	งานศึกษาไม่ กำหนด ระดับ	สำนัก การศึกษา	
											หน่วยศึกษา นิเทศก์	สำนัก การศึกษา	

ความเชื่อมโยง กับยุทธศาสตร์ จังหวัด	ยุทธศาสตร์ อปท.ในเขต จังหวัด	ยุทธศาสตร์ อปท.	เป้าประสงค์	ตัวชี้วัด ผลิต/โครงการ	ค่าเป้าหมาย				ความก้าวหน้า ของเป้าหมาย	กลยุทธ์	ผลิต/โครงการ	หน่วย รับผิดชอบ	หน่วย สนับสนุน
					61	62	63	64					
				-ร้อยละของ กิจกรรมที่ ตอบสนอง ความต้องการ ของโรงเรียน	100	100	100	100	เฉลี่ยปีละ 100 %	5.3.พัฒนา ระบบ การศึกษาให้ ทันสมัยทั้งใน ระบบและ นอกระบบ	1.โครงการประเมิน คุณภาพการจัด การศึกษา 2.โครงการ ห้องเรียน อิเล็กทรอนิกส์ 3.โครงการส่งเสริม และพัฒนา ทอสมุด เฉลิมพระเกียรติฯ 4.โครงการห้องสมุด เคลื่อนที่ 5.โครงการ ส่งเสริมการอ่าน สำหรับเด็กเยาวชน และประชาชน 6. ก่อสร้าง/ ปรับปรุง ซ่อมแซม บำรุงรักษาอาคาร สถานที่ในโรงเรียน สังกัดเทศบาล	หน่วยศึกษา นิเทศก์ งานศึกษาไม่ กำหนดระดับ งานห้องสมุด งานโรงเรียน	สำนัก การศึกษา

ความเชื่อมโยง กับยุทธศาสตร์ จังหวัด	ยุทธศาสตร์ อปท.ในเขต จังหวัด	ยุทธศาสตร์ อปท.	เป้าประสงค์	ตัวชี้วัด ผลิต/โครงการ	ค่าเป้าหมาย				ความก้าวหน้า ของเป้าหมาย	กลยุทธ์	ผลผลิต/โครงการ	หน่วย รับผิดชอบ	หน่วย สนับสนุน
					61	62	63	64					
				-ร้อยละของ ประชาชนที่มี ส่วนร่วม ใน การอนุรักษ์ ส่งเสริม ศิลปวัฒนธรรม จารีต ประเพณี วิถี ชีวิต ภูมิ ปัญญาท้องถิ่น	10	11	12	13	เฉลี่ยปีละ 10 กิจกรรม/ โครงการ	5.4ส่งเสริม ฟื้นฟู สืบสาน ศิลปวัฒนธรรม นบ ธรรมเนียม ประเพณี และ ภูมิปัญญา ท้องถิ่น	1.โครงการ ส่งเสริม และส่งเสริม เข้าร่วมการแข่งขัน เรือพาย 2.โครงการจัดงาน ประเพณีวันขึ้นปี ใหม่ 3.โครงการ จัดงานประเพณี สงกรานต์ 4.โครงการ บรรพชาสามเณร ภาคฤดูร้อน 5.โครงการ จัดงานประเพณีชัก พระ-ทอดผ้าป่า และแข่งเรือยาว 6.โครงการจัดงาน ประเพณีลอย กระทง 7.โครงการ ส่งเสริมกิจกรรมงาน ศาสนา 8.โครงการ อุดหนุนเทศกาล กินเจ 9.โครงการอุดหนุน องค์กรการกุศลและ องค์กรประชาชน	งานศาสนา	สำนัก การศึกษา

ความเชื่อมโยง กับยุทธศาสตร์ จังหวัด	ยุทธศาสตร์ อปท.ในเขต จังหวัด	ยุทธศาสตร์ อปท.	เป้าประสงค์	ตัวชี้วัด ผลผลิต/ โครงการ	ค่าเป้าหมาย				ความก้าวหน้า ของเป้าหมาย	กลยุทธ์	ผลผลิต/โครงการ	หน่วย รับผิดชอบ	หน่วย สนับสนุน
					61	62	63	64					
4 การพัฒนา สังคมปลอดภัย คุณภาพชีวิตที่ดี และมีศักยภาพ ในการแข่งขัน	1การพัฒนา การบริหาร จัดการ บ้านเมืองที่ดี	6 ด้านการ บริหารจัดการที่ ดี	มีระบบการ บริหารจัดการ ที่ดีและ ประชาชนมี ส่วนร่วม	-ร้อยละของ จำนวนเด็ก และเยาวชน เรียนรู้หลัก ศาสนาเพิ่มขึ้น	15	20	25	30	ปีละ 1 โครงการ	6.1พัฒนา บุคลากรให้มี ศักยภาพและ ประสิทธิภาพ	1 โครงการ สนับสนุนการเรียน การสอนเด็กและ เยาวชนในชุมชน มุสลิม	กอง สวัสดิการ สังคม	
				- ร้อยละของ บุคลากรมี ความรู้ความ สามารถและ ทักษะในการ ปฏิบัติงาน เพิ่มขึ้น	70	75	80	85	ปีละไม่น้อยกว่า 3 โครงการ		1โครงการพัฒนา ศักยภาพบุคลากร เทศบาลนคร สุราษฎร์ธานี		
				ร้อยละของ วัสดุเครื่องมือ เครื่องใช้และ สถาน ปฏิบัติงานที่ ได้รับการ จัดหา ปรับปรุงและ พัฒนา	80	85	90	95	ปีละไม่น้อยกว่า 8 โครงการ	6.2.ปรับปรุง พัฒนาจัดหา วัสดุเครื่องมือ เครื่องใช้ และ สถานที่ ปฏิบัติงานให้ ทันสมัย	2โครงการพัฒนา ศักยภาพบุคลากร ทางทะเบียน 3โครงการคัดเลือก บุคลากรดี เด่นของเทศบาล นครสุราษฎร์ธานี	ทุกสำนัก/ กอง	
											1.โครงการจัดซื้อ ครุภัณฑ์สำนัก การศึกษา 2.โครงการจัดซื้อ ครุภัณฑ์สำนักการ ช่าง 3.โครงการจัดซื้อ ครุภัณฑ์สำนักการ สาธารณสุขฯ		

ความเชื่อมโยง กับยุทธศาสตร์ จังหวัด	ยุทธศาสตร์ อปท.ในเขต จังหวัด	ยุทธศาสตร์ อปท.	เป้าประสงค์	ตัวชี้วัด ผลิต/โครงการ	ค่าเป้าหมาย				ความก้าวหน้า ของเป้าหมาย	กลยุทธ์	ผลผลิต/โครงการ	หน่วย รับผิดชอบ	หน่วย สนับสนุน
					61	62	63	64					
										4.โครงการจัดซื้อ ครุภัณฑ์สำนักงาน คลัง 5.โครงการจัดซื้อ ครุภัณฑ์สำนักปลัด ฯ 6.โครงการจัดซื้อ ครุภัณฑ์กอง วิชาการฯ 7.โครงการจัดซื้อ ครุภัณฑ์กอง สวัสดิการฯ 8.โครงการ ก่อสร้าง ปรับปรุง สถานที่ปฏิบัติงาน	ทุกสำนัก/ กอง		

ความเชื่อมโยง กับยุทธศาสตร์ จังหวัด	ยุทธศาสตร์ อปท.ในเขต จังหวัด	ยุทธศาสตร์ อปท.	เป้าประสงค์	ตัวชี้วัด ผลิต/โครงการ	ค่าเป้าหมาย				ความก้าวหน้า ของเป้าหมาย	กลยุทธ์	ผลผลิต/โครงการ	หน่วย รับผิดชอบ	หน่วย สนับสนุน
					61	62	63	64					
				-จำนวนชุมชน ที่เข้ามามีส่วน ร่วมในการ พัฒนา เทศบาล	70 ชุมชน	70 ชุมชน	70 ชุมชน	70 ชุมชน	ปีละไม่น้อยกว่า 6 โครงการ	6.3ส่งเสริม การมีส่วนร่วม ของประชาชน ทุกภาคส่วน	1โครงการจัดทำ แผนพัฒนาสามปี และเพิ่มเติม 2โครงการจัดทำ แผนการ ดำเนินงาน ประจำปี 3โครงการติดตาม และประเมินผล แผนพัฒนา เทศบาล 4โครงการจัด กิจกรรมการ ให้บริการ สาธารณะเชิง บูรณาการเนื่องใน วันเทศบาล ประจำปี 5 โครงการจัด กิจกรรมการ ให้บริการ สาธารณะเชิง บูรณาการเนื่องใน วันท้องถิ่นไทย ประจำปี	กองวิชาการ และ แผนงาน	
											สำนักปลัด เทศบาล		

ความเชื่อมโยง กับยุทธศาสตร์ จังหวัด	ยุทธศาสตร์ อปท.ในเขต จังหวัด	ยุทธศาสตร์ อปท.	เป้าประสงค์	ตัวชี้วัด ผลผลิต/ โครงการ	ค่าเป้าหมาย				ความก้าวหน้า ของเป้าหมาย	กลยุทธ์	ผลผลิต/โครงการ	หน่วย รับผิดชอบ	หน่วย สนับสนุน
					61	62	63	64					
				- จำนวน ช่องทางที่ ประชาชน สามารถเข้าถึง ข้อมูลข่าวสาร ที่ถูกต้องและ รวดเร็ว -	7	7	7	7	ปีละ ไม่น้อยกว่า 7 โครงการ	6.4 พัฒนา ระบบการให้ ข้อมูลข่าวสาร ที่ถูกต้องและ รวดเร็ว	6 โครงการ เทศบาลนคร สุราษฎร์ธานีพบ ชุมชนประจำปี 1.โครงการให้บริการ ข้อมูลข่าวสารของ องค์กรผ่านระบบ คอมพิวเตอร์ออนไลน์ 2. โครงการจัดทำ วารสารเทศบาล 3.โครงการจัดทำ รายงานผลการ ดำเนินงานเทศบาล 4. โครงการประชาสัมพันธ์ ทางวิทยุ 5. โครงการ ประชาสัมพันธ์ทาง สถานีโทรทัศน์ 6. โครงการ นายกเทศมนตรีพบ สื่อมวลชนและองค์กร ภาคประชาชน 7.โครงการก่อสร้าง ป้ายประชาสัมพันธ์ อิเล็กทรอนิกส์ติดตั้ง ภายนอกอาคาร	สำนักปลัด เทศบาล กองวิชาการ และ แผนงาน	

ความเชื่อมโยง กับยุทธศาสตร์ จังหวัด	ยุทธศาสตร์ อปท.ในเขต จังหวัด	ยุทธศาสตร์ อปท.	เป้าประสงค์	ตัวชี้วัด ผลผลิต/ โครงการ	ค่าเป้าหมาย				ความก้าวหน้า ของเป้าหมาย	กลยุทธ์	ผลผลิต/โครงการ	หน่วย รับผิดชอบ	หน่วย สนับสนุน
					61	62	63	64					
				-ร้อยละของ รายได้ที่ เทศบาลจัดเก็บ เองเพิ่มขึ้น	2	2.5	3	3.5	-รายได้ของเทศบาล ที่จัดเก็บเองเพิ่มขึ้น ปีละ 0.5 %	6.5 พัฒนา รายได้ของ เทศบาล	1.ขยายฐานการจัดเก็บ ภาษี 2.ประชาสัมพันธ์ให้ ความรู้การจัดเก็บ ภาษีด้วยสื่อต่างๆ 3.ปรับปรุงระบบแผนที่ ภาษีและทะเบียน ทรัพย์สิน 4.บริการรับชำระภาษี ผ่านธนาคาร กรุงไทย ทุกสาขาทั่ว ราชอาณาจักร 5.จัดเก็บภาษีเคลื่อนที่	สำนักงาน คลัง	

ความเชื่อมโยง กับยุทธศาสตร์ จังหวัด	ยุทธศาสตร์ อปท.ในเขต จังหวัด	ยุทธศาสตร์ อปท.	เป้าประสงค์	ตัวชี้วัด ผลผลิต/ โครงการ	ค่าเป้าหมาย				ความก้าวหน้า ของเป้าหมาย	กลยุทธ์	ผลผลิต/โครงการ	หน่วย รับผิดชอบ	หน่วย สนับสนุน
					61	62	63	64					
				-จำนวน ผู้กระทำผิด ตามเทศ บัญญัติลดลง ปีละไม่เกิน (ราย)	20	15	10	5	ปีละ อย่างน้อย 2 โครงการ	6.6 ปรับปรุง กฎหมายให้ สอดคล้องกับ สถานการณ์ และบังคับใช้ โดยเคร่งครัด	1.โครงการทบทวน จัดทำ ปรับปรุงและ แก้ไขกฎหมาย ของเทศบาลนคร สุราษฎร์ธานี 2.โครงการให้ความรู้ ด้านกฎหมายที่ เกี่ยวข้องใน ชีวิตประจำวัน	กองวิชาการ และ แผนงาน	
				-จำนวนข้อ ทักท้วงจาก หน่วยงาน ตรวจสอบ ลดลง	6	8	10	12	ปีละไม่น้อยกว่า 1 โครงการ	6.7 กำหนด มาตรการเพื่อ ป้องกันและ แก้ไขปัญหา การทุจริต คอร์ปชั่น	โครงการจัดวางระบบ ควบคุมภายใน	หน่วย ตรวจสอบ ภายใน	
				- ระดับความ พึงพอใจของ ประชาชน ที่ มีต่อการ บริการของ เทศบาล ($\bar{X} = 2.61$ - 3.40)	3.00	3.10	3.20	3.30	ปีละไม่น้อยกว่า 1 โครงการ	6.8 พัฒนา มาตรฐานการ ให้บริการให้ โปร่งใสมี ประสิทธิภาพ และตรวจสอบ ได้	1.โครงการสนับสนุน และส่งเสริมหลัก ธรรมาภิบาลใน องค์กร	สำนักปลัด เทศบาล	ทุกสำนัก / กอง

บัญชีสรุปโครงการพัฒนา
แผนพัฒนาท้องถิ่นสี่ปี (พ.ศ.2561-2564)
เทศบาลนครสุราษฎร์ธานี

ยุทธศาสตร์	ปี 2561		ปี 2562		ปี 2563		ปี 2564		รวม 4 ปี	
	จำนวนโครงการ	งบประมาณ (บาท)	จำนวนโครงการ	งบประมาณ (บาท)	จำนวนโครงการ	งบประมาณ (บาท)	จำนวนโครงการ	งบประมาณ (บาท)	จำนวนโครงการ	งบประมาณ (บาท)
1) ยุทธศาสตร์การพัฒนาด้านโครงสร้างพื้นฐาน										
1.1 แผนงานเคหะและชุมชน	165	1,383,543,080	-	-	-	-	-	-	165	1,383,543,080
1.2 แผนงานการเกษตร	7	36,313,244	-	-	-	-	-	-	7	36,313,244
รวม	172	1,419,856,324	-	-	-	-	-	-	172	1,419,856,324
2) ยุทธศาสตร์การพัฒนาด้านเศรษฐกิจและการท่องเที่ยว										
2.1 แผนงานเคหะและชุมชน	6	869,005,000	-	-	-	-	-	-	6	869,005,000
2.2 แผนงานสร้างความเข้มแข็งของชุมชน	1	1,000,000	1	1,000,000	1	1,000,000	1	1,000,000	4	4,000,000
2.3 แผนงานการศาสนาวัฒนธรรมและนันทนาการ	5	7,100,000	5	7,100,000	5	7,100,000	5	7,100,000	20	28,400,000
รวม	12	877,105,000	6	8,100,000	6	8,100,000	6	8,100,000	30	901,405,000

ยุทธศาสตร์	ปี 2561		ปี 2562		ปี 2563		ปี 2564		รวม 4 ปี	
	จำนวนโครงการ	งบประมาณ (บาท)	จำนวนโครงการ	งบประมาณ (บาท)	จำนวนโครงการ	งบประมาณ (บาท)	จำนวนโครงการ	งบประมาณ (บาท)	จำนวนโครงการ	งบประมาณ (บาท)
3) ยุทธศาสตร์การพัฒนาด้านการจัดการทรัพยากรธรรมชาติและสิ่งแวดล้อม										
3.1 แผนงานบริหารงานทั่วไป	1	1,987,200	1	1,987,200	1	1,987,200	1	1,987,200	4	7,948,800
3.2 แผนงานเคหะและชุมชน	7	1,092,360,000	3	8,860,000	3	8,860,000	3	8,860,000	16	1,118,940,000
รวม	8	1,094,347,200	4	10,847,200	4	10,847,200	4	10,847,200	20	1,126,888,800
4) ยุทธศาสตร์การพัฒนาด้านการส่งเสริมคุณภาพชีวิต										
4.1 แผนงานการรักษาความสงบภายใน	6	94,934,700	5	115,171,100	5	11,371,100	4	11,171,100	20	232,648,000
4.2 แผนงานการศึกษา	1	2,140,000	1	2,140,000	1	2,140,000	1	2,140,000	4	8,560,000
4.3 แผนงานสาธารณสุข	14	10,581,400	14	10,581,400	14	10,581,400	14	10,581,400	56	42,325,600
4.4 แผนงานสังคมสงเคราะห์	11	122,724,000	11	35,318,000	11	147,912,000	11	160,506,000	44	566,460,000
4.5 แผนงานเคหะและชุมชน	5	1,463,800	-	-	-	-	-	-	5	1,463,800
4.6 แผนงานสร้างความเข้มแข็งของชุมชน	7	6,250,000	7	6,250,000	7	6,250,000	7	6,250,000	28	25,000,000
4.7 แผนงานการศาสนาวัฒนธรรมและนันทนาการ	9	18,600,000	8	11,600,000	8	11,600,000	8	11,600,000	33	53,400,000
4.8 แผนงานการพาณิชย์	2	600,000	2	600,000	2	600,000	2	600,000	8	2,400,000
รวม	55	257,293,900	48	281,660,500	48	190,454,500	47	202,848,500	198	932,257,400

ยุทธศาสตร์	ปี 2561		ปี 2562		ปี 2563		ปี 2564		รวม 4 ปี	
	จำนวนโครงการ	งบประมาณ (บาท)	จำนวนโครงการ	งบประมาณ (บาท)	จำนวนโครงการ	งบประมาณ (บาท)	จำนวนโครงการ	งบประมาณ (บาท)	จำนวนโครงการ	งบประมาณ (บาท)
5) ยุทธศาสตร์การพัฒนา										
ด้านการศึกษา ศาสนา										
ศิลปวัฒนธรรมและประเพณี										
ท้องถิ่น										
5.1 แผนงานบริหารทั่วไป	1	500,000	1	500,000	1	500,000	1	500,000	4	2,000,000
5.2 แผนงานการศึกษา	85	226,274,979	41	146,421,379	39	146,421,379	39	146,421,379	204	65,539,116
5.3 แผนงานเคหะและชุมชน	1	95,600	-	-	-	-	-	-	1	95,600
5.4 แผนงานการศาสนา	7	13,390,000	7	13,390,000	7	13,390,000	7	13,390,000	28	53,560,000
วัฒนธรรมและนันทนาการ										
รวม	94	240,260,579	49	160,311,379	47	160,311,379	47	160,311,379	237	721,194,716
6) ยุทธศาสตร์การพัฒนา										
ด้านการบริหารจัดการที่ดี										
6.1 แผนงานบริหารงานทั่วไป	31	439,744,690	24	40,056,000	24	40,056,000	24	40,056,000	103	559,912,690
6.2 แผนงานการรักษาความ	6	1,210,000	6	1,210,000	6	1,210,000	6	1,210,000	24	4,840,000
สงบภายใน										
6.3 แผนงานการศึกษา	1	6,454,400	-	-	-	-	-	-	1	6,454,400
6.4 แผนงานสาธารณสุข	1	4,261,000	-	-	-	-	-	-	1	4,261,000
6.5 แผนงานเคหะและชุมชน	5	71,558,100	-	-	-	-	-	-	5	71,558,100
6.6 แผนงานการเกษตร	7	24,248,279	-	-	-	-	-	-	7	24,248,279
6.7 แผนงานการพาณิชย์	1	1,045,000	1	30,000	-	-	1	1,500,000	3	2,575,000
รวม	52	548,521,469	31	41,296,000	30	41,266,000	31	42,766,000	144	673,849,469
รวมทั้งสิ้น	393	4,437,384,472	138	502,215,079	135	410,979,079	135	424,873,079	801	5,775,451,707

รายละเอียดโครงการพัฒนา
แผนพัฒนาท้องถิ่นสี่ปี (พ.ศ. 2561-2564)
เทศบาลนครสุราษฎร์ธานี

ก. ยุทธศาสตร์จังหวัดที่ 3 การเชื่อมโยงเส้นทางคมนาคมและศูนย์โลจิสติกส์

ข. ยุทธศาสตร์ขององค์กรปกครองส่วนท้องถิ่นในเขตจังหวัดสุราษฎร์ธานีที่ 2 การพัฒนาโครงสร้างพื้นฐาน

1. ยุทธศาสตร์การพัฒนา ด้านโครงสร้างพื้นฐาน

แผนงาน เคหะและชุมชน

ที่	โครงการ	วัตถุประสงค์	เป้าหมาย (ผลผลิตของโครงการ)	งบประมาณและที่ผ่านมา				ตัวชี้วัด (KPI)	ผลลัพธ์ที่คาดว่าจะได้รับ	หน่วยงานที่รับผิดชอบ
				2561 (บาท)	2562 (บาท)	2563 (บาท)	2564 (บาท)			
1.	โครงการปรับปรุงระบบการให้น้ำแก่ไม้ดอกไม้ประดับ	เพื่อพัฒนาระบบการให้น้ำแก่ไม้ดอกไม้ประดับให้เหมาะสมยิ่งขึ้น ลดการสูญเสียจากการเพาะขยายพันธุ์ไม้ดอกไม้ประดับ	ติดตั้งปั้มน้ำและวางระบบท่อน้ำภายในเรือนเพาะชำไม้ดอกไม้ประดับ	150,000	-	-	-	ติดตั้งปั้มน้ำและวางระบบท่อน้ำภายในเรือนเพาะชำไม้ดอกไม้ประดับ	ลดการสูญเสียในขบวนการผลิต	สำนักงานช่างส่วนการโยธา ฝ่ายส่งเสริมการเกษตร งานสวนสาธารณะ
2	โครงการปรับปรุงติดตั้งโคมไฟถนนชนิด LED	- เพื่อความปลอดภัยในชีวิตและทรัพย์สินของประชาชนที่ใช้เส้นทางในการสัญจรไป-มา	-ปรับปรุงติดตั้งโคมไฟถนนชนิด LED จำนวน 500 ชุด ได้แก่ ถนนบางใบไม้ ถนนท่าทอง ถนนศรีตาปี 1 ถนนศรีตาปี 2 ถนนดอนนาก ถนนโฉลกรัฐ ถนนหน้าเมือง ถนนเปรมจิตระประชา ถนนปรีดาราชฎูร์ ถนนพัฒนาราม ถนนท่าโรงช้าง ถนนลูกเสือ และถนนวิสิทธิ์ศน์	13,500,000	-	-	-	- ได้โคมไฟถนนชนิด LED จำนวน 500 ชุด ติดตั้งที่บริเวณที่กำหนด ครบตามจำนวน	- ประชาชนมีความปลอดภัยในการสัญจรไป-มา - ลดการใช้พลังงาน - เพิ่มแสงสว่างในการสัญจรยามค่ำคืน	สำนักงานช่างส่วนการโยธา ฝ่ายสาธารณสุขปโภค งานสถานที่และไฟฟ้าสาธารณะ

ที่	โครงการ	วัตถุประสงค์	เป้าหมาย (ผลผลิตของโครงการ)	งบประมาณและที่ผ่านมา				ตัวชี้วัด (KPI)	ผลลัพธ์ที่คาดว่าจะได้รับ	หน่วยงาน รับผิดชอบหลัก
				2561 (บาท)	2562 (บาท)	2563 (บาท)	2564 (บาท)			
3	โครงการติดตั้ง เครื่องนับเวลา ถอยหลัง	- เพื่อลดปัญหา การจราจร - เตรียมความพร้อม ก่อนออกรถและหยุด รถเพื่อลดอุบัติเหตุ	- ติดตั้งเครื่องนับเวลาถอยหลัง ชนิดหลอด LED ขนาดสูงไม่น้อย กว่า 60 เซนติเมตร กว้างไม่น้อย กว่า 1.00 เมตร จำนวน 16ชุด จำนวน 5 ทางแยก บริเวณ แยกกำนันธร, แยกไทยสมุทร, แยกแกรนด์ซิตี และแยกวนิดา และแยกป่าไม้	1,320,000	-	-	-	ได้เครื่องนับเวลาถอย หลัง จำนวน 16 ชุด จำนวน 5 ทางแยก	- ทำให้ยืดอายุการใช้ งานของผู้ควบคุม สัญญาณไฟจราจร - ง่ายแก่การบำรุง รักษา	สำนักงานช่าง ส่วนการโยธา ฝ่ายศูนย์เครื่อง จักรกล งานวิศวกรรม จราจร

ที่	โครงการ	วัตถุประสงค์	เป้าหมาย (ผลผลิตของโครงการ)	งบประมาณและที่ผ่านมา				ตัวชี้วัด (KPI)	ผลลัพธ์ที่คาดว่าจะได้รับ	หน่วยงาน รับผิดชอบหลัก
				2561 (บาท)	2562 (บาท)	2563 (บาท)	2564 (บาท)			
4	โครงการติดตั้ง โคมไฟเหลือง กระพริบ พลังงานแสง อาทิตย์	- เพื่อเตือนผู้ใช้รถ ใช้ถนนให้ระมัดระวัง ในการขับขี่และ สัญจรไป-มา - เพื่อให้ประชาชน มีความปลอดภัยใน ชีวิตและทรัพย์สิน	โคมไฟเหลืองกระพริบพลังงาน อาทิตย์ขนาด Ø ๓๐๐ มม. พรึ เสาสเหล็กชุบกำลัปว่าไนท์ขนาด Ø 3 นิ้ว สูง ๓ เมตร จำนวน ๓๐ ชุด ดังนี้ - ถ.โฉลกรัฐตัดกับถ.เลียงเมือง - ถ.วิภาวดีตัดกับถ.เลียงเมือง - ถ.เสม็ดเรียงตัดกับถ.เลียงเมือง - ปากซอยศรีวิชัย 26 - ถ.บ่อนไก่ตัดกับถ.กาญจนวิถี - ถ.โฉลกรัฐตัดกับถ.ลูกเสือ - ถ.ลูกเสือตัดกับถ.ดอนนาก - ถ.บางใหญ่ตัดกับถ.ชนเกษม - ถ.ท่าโรงช้างตัดกับถ.ชนเกษม - ถ.ท่าแขกตัดกับถ.เลียงเมือง - ถ.ค่าย อส.ตัดกับถ.โฉลกรัฐ - ถ.โฉลกรัฐ 7 - ถ.วิภาวดีตัดกับถ.ดอนนาก - ถ.ศรีสวัสดิ์ตัดกับถ.ศรีเกษม - ถ.ศรีสวัสดิ์ตัดกับถ.วัดโพธิ์ - ถนนวัดโพธิ์ 31 - ถนนพ่อบุญทะเล 3	900,000 (2560 : 900,000)	-	-	-	ได้โคมไฟเหลืองกระพริบ พลังแสงอาทิตย์ จำนวน 30 ชุด	- ประชาชนเกิดความ ปลอดภัยในชีวิตและ ทรัพย์สิน - ประชาชนสะดวกใน การสัญจร	สำนักงานช่าง ส่วนการโยธา ฝ่ายศูนย์เครื่อง จักรกล งานวิศวกรรม จรรยา

ที่	โครงการ	วัตถุประสงค์	เป้าหมาย (ผลผลิตของโครงการ)	งบประมาณและที่ผ่านมา				ตัวชี้วัด (KPI)	ผลลัพธ์ที่คาดว่าจะได้รับ	หน่วยงาน รับผิดชอบหลัก
				2561 (บาท)	2562 (บาท)	2563 (บาท)	2564 (บาท)			
			<ul style="list-style-type: none"> - ถนนพอขุนทะเล 10 - ถ.ท่าโรงช้างตัดกับถ.พอขุนทะเล - ถ.บุญช่วยตัดกับถ.อำเภอ - ถ.อำเภอตัดกับถ.เสียงเมือง - ถ.ร่วมพัฒนาตัดกับถ.อำเภอ - ถ.พระราชรัฐตัดกับถ.กาญจนวิถี - ถนนศรีตาปี 2 - ถ.สันติสุขตัดกับถ.กาญจนวิถี - ถ.สันติสุขตัดกับถ.บางอิฐ (3ชุด) 							

ที่	โครงการ	วัตถุประสงค์	เป้าหมาย (ผลผลิตของโครงการ)	งบประมาณและที่ผ่านมา				ตัวชี้วัด (KPI)	ผลลัพธ์ที่คาดว่าจะได้รับ	หน่วยงาน รับผิดชอบหลัก
				2561 (บาท)	2562 (บาท)	2563 (บาท)	2564 (บาท)			
5	โครงการซ่อมแซมและปรับปรุงถนนแบบแอสฟัลต์ติกคอนกรีตถนนสุขศาลา	- เพื่อให้ประชาชนสะดวกในการสัญจรไปมาและการคมนาคมสะดวกรวดเร็ว	- ผิวจราจรกว้าง 7.17 เมตร ยาว 67.00 เมตร หนา 0.05 เมตร หรือพื้นที่ผิวไม่น้อยกว่า 480.00 ตร.ม.	129,000	-	-	-	- ถนนที่ซ่อมแซมแล้วมีความกว้าง ความยาวและความหนาตามที่กำหนด	- ประชาชนสามารถสัญจรไปมาได้สะดวก	ดำเนินการเองโดยงานสาธารณูปโภค ส่วนการโยธา สำนักการช่าง
6	โครงการซ่อมแซมและปรับปรุงถนนแบบแอสฟัลต์ติกคอนกรีตถนนการบินไทย	- เพื่อให้ประชาชนสะดวกในการสัญจรไปมาและการคมนาคมสะดวกรวดเร็ว	- ผิวจราจรกว้าง 6.05 เมตร ยาว 350.00 เมตร หนา 0.05 เมตร หรือพื้นที่ผิวไม่น้อยกว่า 2,118.00 ตร.ม.	565,000	-	-	-	- ถนนที่ซ่อมแซมแล้วมีความกว้าง ความยาวและความหนาตามที่กำหนด	- ประชาชนสามารถสัญจรไปมาได้สะดวก	ดำเนินการเองโดยงานสาธารณูปโภค ส่วนการโยธา สำนักการช่าง
7	โครงการซ่อมแซมและปรับปรุงถนนแบบแอสฟัลต์ติกคอนกรีตถนนราษฎร์อุทิศ ซอย 7	- เพื่อให้ประชาชนสะดวกในการสัญจรไปมาและการคมนาคมสะดวกรวดเร็ว	- ผิวจราจรกว้าง 9.00 เมตร ยาว 80.00 เมตร หนา 0.05 เมตร หรือพื้นที่ผิวไม่น้อยกว่า 720.00 ตร.ม.	192,000	-	-	-	- ถนนที่ซ่อมแซมแล้วมีความกว้าง ความยาวและความหนาตามที่กำหนด	- ประชาชนสามารถสัญจรไปมาได้สะดวก	ดำเนินการเองโดยงานสาธารณูปโภค ส่วนการโยธา สำนักการช่าง
8	โครงการซ่อมแซมและปรับปรุงถนนแบบแอสฟัลต์ติกคอนกรีตถนนราษฎร์อุทิศ ซอย 7 แยกซ้าย 2	- เพื่อให้ประชาชนสะดวกในการสัญจรไปมาและการคมนาคมสะดวกรวดเร็ว	- ผิวจราจรกว้าง 4.50 เมตร ยาว 170.00 เมตร หนา 0.05 เมตร หรือพื้นที่ผิวไม่น้อยกว่า 765.00 ตร.ม.	203,000	-	-	-	- ถนนที่ซ่อมแซมแล้วมีความกว้าง ความยาวและความหนาตามที่กำหนด	- ประชาชนสามารถสัญจรไปมาได้สะดวก	ดำเนินการเองโดยงานสาธารณูปโภค ส่วนการโยธา สำนักการช่าง

ที่	โครงการ	วัตถุประสงค์	เป้าหมาย (ผลผลิตของโครงการ)	งบประมาณและที่ผ่านมา				ตัวชี้วัด (KPI)	ผลลัพธ์ที่คาดว่าจะได้รับ	หน่วยงาน รับผิดชอบหลัก
				2561 (บาท)	2562 (บาท)	2563 (บาท)	2564 (บาท)			
9	โครงการซ่อมแซมและปรับปรุงถนนแบบแอสฟัลท์ติกคอนกรีตขนาดความยาว 8 กิโลเมตร ถนนราชบุรีอุทิศ ซอย 8	- เพื่อให้ประชาชนสะดวกในการสัญจรไปมาและการคมนาคมสะดวกรวดเร็ว	- ผิวจราจรกว้าง 6.95 เมตร ยาว 60.00 เมตร หนา 0.05 เมตร หรือพื้นที่ผิวไม่น้อยกว่า 417.00 ตร.ม.	112,000	-	-	-	- ถนนที่ซ่อมแซมแล้วมีความกว้าง ความยาวและความหนาตามที่กำหนด	- ประชาชนสามารถสัญจรไปมาได้สะดวก	ดำเนินการเองโดยงานสาธารณูปโภค ส่วนการโยธา สำนักการช่าง
10	โครงการซ่อมแซมและปรับปรุงถนนแบบแอสฟัลท์ติกคอนกรีตขนาดความยาว 2 กิโลเมตร ถนนดอนนก ซอย 2	- เพื่อให้ประชาชนสะดวกในการสัญจรไปมาและการคมนาคมสะดวกรวดเร็ว	- ผิวจราจรกว้าง 7.80 เมตร ยาว 140.00 เมตร หนา 0.05 เมตร หรือพื้นที่ผิวไม่น้อยกว่า 1,092.00 ตร.ม.	292,000	-	-	-	- ถนนที่ซ่อมแซมแล้วมีความกว้าง ความยาวและความหนาตามที่กำหนด	- ประชาชนสามารถสัญจรไปมาได้สะดวก	ดำเนินการเองโดยงานสาธารณูปโภค ส่วนการโยธา สำนักการช่าง
11	โครงการซ่อมแซมและปรับปรุงถนนแบบแอสฟัลท์ติกคอนกรีตขนาดความยาว 15 กิโลเมตร ถนนตลาดใหม่ ซอย 15	- เพื่อให้ประชาชนสะดวกในการสัญจรไปมาและการคมนาคมสะดวกรวดเร็ว	- ผิวจราจรกว้าง 9.00 เมตร ยาว 120.00 เมตร หนา 0.05 เมตร หรือพื้นที่ผิวไม่น้อยกว่า 1,080.00 ตร.ม.	288,000	-	-	-	- ถนนที่ซ่อมแซมแล้วมีความกว้าง ความยาวและความหนาตามที่กำหนด	- ประชาชนสามารถสัญจรไปมาได้สะดวก	ดำเนินการเองโดยงานสาธารณูปโภค ส่วนการโยธา สำนักการช่าง
12	โครงการซ่อมแซมและปรับปรุงถนนแบบแอสฟัลท์ติกคอนกรีตขนาดความยาว 2 กิโลเมตร ถนนชนเกษม ซอย 20 แยกขวา 2	- เพื่อให้ประชาชนสะดวกในการสัญจรไปมาและการคมนาคมสะดวกรวดเร็ว	- ผิวจราจรกว้าง 4.39 เมตร ยาว 440.00 เมตร หนา 0.05 เมตร หรือพื้นที่ผิวไม่น้อยกว่า 1,932.00 ตร.ม.	514,000	-	-	-	- ถนนที่ซ่อมแซมแล้วมีความกว้าง ความยาวและความหนาตามที่กำหนด	- ประชาชนสามารถสัญจรไปมาได้สะดวก	ดำเนินการเองโดยงานสาธารณูปโภค ส่วนการโยธา สำนักการช่าง

ที่	โครงการ	วัตถุประสงค์	เป้าหมาย (ผลผลิตของโครงการ)	งบประมาณและที่ผ่านมา				ตัวชี้วัด (KPI)	ผลลัพธ์ที่คาดว่าจะได้รับ	หน่วยงาน รับผิดชอบหลัก
				2561 (บาท)	2562 (บาท)	2563 (บาท)	2564 (บาท)			
13	โครงการซ่อมแซมและปรับปรุงถนนแบบแอสฟัลต์ติกคอนกรีตขนาดความยาวถนนชุมชนซอย 22/1	- เพื่อให้ประชาชนสะดวกในการสัญจรไปมาและการคมนาคมสะดวกรวดเร็ว	- ผิวจราจรกว้าง 5.50 เมตร ยาว 325.00 เมตร หนา 0.05 เมตร หรือพื้นที่ผิวไม่น้อยกว่า 1,788.00 ตร.ม.	476,000	-	-	-	- ถนนที่ซ่อมแซมแล้วมีความกว้าง ความยาวและความหนาตามที่กำหนด	- ประชาชนสามารถสัญจรไปมาได้สะดวก	ดำเนินการเองโดยงานสาธารณูปโภค ส่วนการโยธา สำนักการช่าง
14	โครงการซ่อมแซมและปรับปรุงถนนแบบแอสฟัลต์ติกคอนกรีตขนาดความยาวถนนดอนนง ซอย 21	- เพื่อให้ประชาชนสะดวกในการสัญจรไปมาและการคมนาคมสะดวกรวดเร็ว	- ผิวจราจรกว้าง 3.30 เมตร ยาว 825.00 เมตร หนา 0.05 เมตร หรือพื้นที่ผิวไม่น้อยกว่า 2,723.00 ตร.ม.	726,000	-	-	-	- ถนนที่ซ่อมแซมแล้วมีความกว้าง ความยาวและความหนาตามที่กำหนด	- ประชาชนสามารถสัญจรไปมาได้สะดวก	ดำเนินการเองโดยงานสาธารณูปโภค ส่วนการโยธา สำนักการช่าง
15	โครงการซ่อมแซมและปรับปรุงถนนแบบแอสฟัลต์ติกคอนกรีตขนาดความยาวถนนดอนนง ซอย 21 แยกขวา 1	- เพื่อให้ประชาชนสะดวกในการสัญจรไปมาและการคมนาคมสะดวกรวดเร็ว	- ผิวจราจรกว้าง 3.30 เมตร ยาว 30.00 เมตร หนา 0.05 เมตร หรือพื้นที่ผิวไม่น้อยกว่า 99.00 ตร.ม.	25,000	-	-	-	- ถนนที่ซ่อมแซมแล้วมีความกว้าง ความยาวและความหนาตามที่กำหนด	- ประชาชนสามารถสัญจรไปมาได้สะดวก	ดำเนินการเองโดยงานสาธารณูปโภค ส่วนการโยธา สำนักการช่าง
16	โครงการซ่อมแซมและปรับปรุงถนนแบบแอสฟัลต์ติกคอนกรีตขนาดความยาวถนนดอนนง ซอย 21 แยกขวา 3	- เพื่อให้ประชาชนสะดวกในการสัญจรไปมาและการคมนาคมสะดวกรวดเร็ว	- ผิวจราจรกว้าง 3.30 เมตร ยาว 70.00 เมตร หนา 0.05 เมตร หรือพื้นที่ผิวไม่น้อยกว่า 231.00 ตร.ม.	99,000	-	-	-	- ถนนที่ซ่อมแซมแล้วมีความกว้าง ความยาวและความหนาตามที่กำหนด	- ประชาชนสามารถสัญจรไปมาได้สะดวก	ดำเนินการเองโดยงานสาธารณูปโภค ส่วนการโยธา สำนักการช่าง

ที่	โครงการ	วัตถุประสงค์	เป้าหมาย (ผลผลิตของโครงการ)	งบประมาณและที่ผ่านมา				ตัวชี้วัด (KPI)	ผลลัพธ์ที่คาดว่าจะได้รับ	หน่วยงาน รับผิดชอบหลัก
				2561 (บาท)	2562 (บาท)	2563 (บาท)	2564 (บาท)			
17	โครงการซ่อมแซมและปรับปรุงถนนแบบแอสฟัลท์ติกคอนกรีตขนาดความยาว 8 กิโลเมตร	- เพื่อให้ประชาชนสะดวกในการสัญจรไปมาและการคมนาคมสะดวกรวดเร็ว	- ผิวจราจรกว้าง 3.00 เมตร ยาว 175.00 เมตร หนา 0.05 เมตร หรือพื้นที่ผิวไม่น้อยกว่า 525.00 ตร.ม.	228,000	-	-	-	- ถนนที่ซ่อมแซมแล้วมีความกว้าง ความยาวและความหนาตามที่กำหนด	- ประชาชนสามารถสัญจรไปมาได้สะดวก	ดำเนินการเองโดยงานสาธารณูปโภค ส่วนการโยธา สำนักการช่าง
18	โครงการซ่อมแซมและปรับปรุงถนนแบบแอสฟัลท์ติกคอนกรีตขนาดความยาว 8 แยกขวา 1 กิโลเมตร	- เพื่อให้ประชาชนสะดวกในการสัญจรไปมาและการคมนาคมสะดวกรวดเร็ว	- ผิวจราจรกว้าง 3.00 เมตร ยาว 80.00 เมตร หนา 0.05 เมตร หรือพื้นที่ผิวไม่น้อยกว่า 240.00 ตร.ม.	104,000	-	-	-	- ถนนที่ซ่อมแซมแล้วมีความกว้าง ความยาวและความหนาตามที่กำหนด	- ประชาชนสามารถสัญจรไปมาได้สะดวก	ดำเนินการเองโดยงานสาธารณูปโภค ส่วนการโยธา สำนักการช่าง
19	โครงการซ่อมแซมและปรับปรุงถนนแบบแอสฟัลท์ติกคอนกรีตขนาดความยาว 8 แยกขวา 2 กิโลเมตร	- เพื่อให้ประชาชนสะดวกในการสัญจรไปมาและการคมนาคมสะดวกรวดเร็ว	- ผิวจราจรกว้าง 3.00 เมตร ยาว 80.00 เมตร หนา 0.05 เมตร หรือพื้นที่ผิวไม่น้อยกว่า 240.00 ตร.ม.	104,000	-	-	-	- ถนนที่ซ่อมแซมแล้วมีความกว้าง ความยาวและความหนาตามที่กำหนด	- ประชาชนสามารถสัญจรไปมาได้สะดวก	ดำเนินการเองโดยงานสาธารณูปโภค ส่วนการโยธา สำนักการช่าง
20	โครงการซ่อมแซมและปรับปรุงถนนแบบแอสฟัลท์ติกคอนกรีตขนาดความยาว 8,758 เมตร	- เพื่อให้ประชาชนสะดวกในการสัญจรไปมาและการคมนาคมสะดวกรวดเร็ว	- ผิวจราจรกว้าง 11.30 เมตร ยาว 775.00 เมตร หนา 0.05 เมตร หรือพื้นที่ผิวไม่น้อยกว่า 8,758.00 ตร.ม.	2,339,000	-	-	-	- ถนนที่ซ่อมแซมแล้วมีความกว้าง ความยาวและความหนาตามที่กำหนด	- ประชาชนสามารถสัญจรไปมาได้สะดวก	ดำเนินการเองโดยงานสาธารณูปโภค ส่วนการโยธา สำนักการช่าง

ที่	โครงการ	วัตถุประสงค์	เป้าหมาย (ผลผลิตของโครงการ)	งบประมาณและที่ผ่านมา				ตัวชี้วัด (KPI)	ผลลัพธ์ที่คาดว่าจะได้รับ	หน่วยงาน รับผิดชอบหลัก
				2561 (บาท)	2562 (บาท)	2563 (บาท)	2564 (บาท)			
21	โครงการซ่อมแซมและปรับปรุงถนนแบบแอสฟัลต์ติกคอนกรีตขนาดกรมการจราจร ถนนการุณราษฎร์ STA 0+000-0+825	- เพื่อให้ประชาชนสะดวกในการสัญจรไปมาและการคมนาคมสะดวกรวดเร็ว	- ผิวจราจรกว้าง 13.80 เมตร ยาว 825.00 เมตร หนา 0.05 เมตร หรือพื้นที่ผิวไม่น้อยกว่า 11,385.00 ตร.ม.	3,040,000	-	-	-	- ถนนที่ซ่อมแซมแล้วมีความกว้าง ความยาวและความหนาตามที่กำหนด	- ประชาชนสามารถสัญจรไปมาได้สะดวก	ดำเนินการเองโดยงานสาธารณูปโภค ส่วนการโยธา สำนักการช่าง
22	โครงการซ่อมแซมและปรับปรุงถนนแบบแอสฟัลต์ติกคอนกรีตขนาดกรมการจราจร ถนนบางใหญ่	- เพื่อให้ประชาชนสะดวกในการสัญจรไปมาและการคมนาคมสะดวกรวดเร็ว	- ผิวจราจรกว้าง 7.90 เมตร ยาว 1,380.00 เมตร หนา 0.05 เมตร หรือพื้นที่ผิวไม่น้อยกว่า 10,902.00 ตร.ม.	2,911,000	-	-	-	- ถนนที่ซ่อมแซมแล้วมีความกว้าง ความยาวและความหนาตามที่กำหนด	- ประชาชนสามารถสัญจรไปมาได้สะดวก	ดำเนินการเองโดยงานสาธารณูปโภค ส่วนการโยธา สำนักการช่าง
23	โครงการซ่อมแซมและปรับปรุงถนนแบบแอสฟัลต์ติกคอนกรีตขนาดกรมการจราจร ถนนบางใหญ่ ซอย 1	- เพื่อให้ประชาชนสะดวกในการสัญจรไปมาและการคมนาคมสะดวกรวดเร็ว	- ผิวจราจรกว้าง 6.90 เมตร ยาว 200.00 เมตร หนา 0.05 เมตร หรือพื้นที่ผิวไม่น้อยกว่า 1,380.00 ตร.ม.	368,000	-	-	-	- ถนนที่ซ่อมแซมแล้วมีความกว้าง ความยาวและความหนาตามที่กำหนด	- ประชาชนสามารถสัญจรไปมาได้สะดวก	ดำเนินการเองโดยงานสาธารณูปโภค ส่วนการโยธา สำนักการช่าง
24	โครงการซ่อมแซมและปรับปรุงถนนแบบแอสฟัลต์ติกคอนกรีตขนาดกรมการจราจร ถนนบางใหญ่ ซอย 1 แยกซ้าย 1	- เพื่อให้ประชาชนสะดวกในการสัญจรไปมาและการคมนาคมสะดวกรวดเร็ว	- ผิวจราจรกว้าง 7.00 เมตร ยาว 70.00 เมตร หนา 0.05 เมตร หรือพื้นที่ผิวไม่น้อยกว่า 490.00 ตร.ม.	131,000	-	-	-	- ถนนที่ซ่อมแซมแล้วมีความกว้าง ความยาวและความหนาตามที่กำหนด	- ประชาชนสามารถสัญจรไปมาได้สะดวก	ดำเนินการเองโดยงานสาธารณูปโภค ส่วนการโยธา สำนักการช่าง

ที่	โครงการ	วัตถุประสงค์	เป้าหมาย (ผลผลิตของโครงการ)	งบประมาณและที่ผ่านมา				ตัวชี้วัด (KPI)	ผลลัพธ์ที่คาดว่าจะได้รับ	หน่วยงาน รับผิดชอบหลัก
				2561 (บาท)	2562 (บาท)	2563 (บาท)	2564 (บาท)			
25	โครงการซ่อมแซมและปรับปรุงถนนแบบแอสฟัลท์ติกคอนกรีตขนาดมสะตกรวดเร็วถนนบางใหญ่ ซอย 1 แยกซ้าย 2	- เพื่อให้ประชาชนสะดวกในการสัญจรไปมาและการคมนาคมสะดวกรวดเร็ว	- ผิวจราจรกว้าง 7.00 เมตร ยาว 36.00 เมตร หนา 0.05 เมตร หรือพื้นที่ผิวไม่น้อยกว่า 252.00 ตร.ม.	67,000	-	-	-	- ถนนที่ซ่อมแซมแล้วมีความกว้าง ความยาวและความหนาตามที่กำหนด	- ประชาชนสามารถสัญจรไปมาได้สะดวก	ดำเนินการเองโดยงานสาธารณสุขโรคส่วนการโยธาสำนักงานการช่าง
26	โครงการซ่อมแซมและปรับปรุงถนนแบบแอสฟัลท์ติกคอนกรีตขนาดมสะตกรวดเร็วถนนบางใหญ่ ซอย 1 แยกขวา 1	- เพื่อให้ประชาชนสะดวกในการสัญจรไปมาและการคมนาคมสะดวกรวดเร็ว	- ผิวจราจรกว้าง 7.00 เมตร ยาว 75.00 เมตร หนา 0.05 เมตร หรือพื้นที่ผิวไม่น้อยกว่า 525.00 ตร.ม.	139,000	-	-	-	- ถนนที่ซ่อมแซมแล้วมีความกว้าง ความยาวและความหนาตามที่กำหนด	- ประชาชนสามารถสัญจรไปมาได้สะดวก	ดำเนินการเองโดยงานสาธารณสุขโรคส่วนการโยธาสำนักงานการช่าง
27	โครงการซ่อมแซมและปรับปรุงถนนแบบแอสฟัลท์ติกคอนกรีตขนาดมสะตกรวดเร็วถนนบางใหญ่ ซอย 1 แยกขวา 2	- เพื่อให้ประชาชนสะดวกในการสัญจรไปมาและการคมนาคมสะดวกรวดเร็ว	- ผิวจราจรกว้าง 7.00 เมตร ยาว 75.00 เมตร หนา 0.05 เมตร หรือพื้นที่ผิวไม่น้อยกว่า 525.00 ตร.ม.	139,000	-	-	-	- ถนนที่ซ่อมแซมแล้วมีความกว้าง ความยาวและความหนาตามที่กำหนด	- ประชาชนสามารถสัญจรไปมาได้สะดวก	ดำเนินการเองโดยงานสาธารณสุขโรคส่วนการโยธาสำนักงานการช่าง
28	โครงการซ่อมแซมและปรับปรุงถนนแบบแอสฟัลท์ติกคอนกรีตขนาดมสะตกรวดเร็วถนนบางใหญ่ ซอย 1 แยกขวา 3	- เพื่อให้ประชาชนสะดวกในการสัญจรไปมาและการคมนาคมสะดวกรวดเร็ว	- ผิวจราจรกว้าง 6.00 เมตร ยาว 48.00 เมตร หนา 0.05 เมตร หรือพื้นที่ผิวไม่น้อยกว่า 288.00 ตร.ม.	76,000	-	-	-	- ถนนที่ซ่อมแซมแล้วมีความกว้าง ความยาวและความหนาตามที่กำหนด	- ประชาชนสามารถสัญจรไปมาได้สะดวก	ดำเนินการเองโดยงานสาธารณสุขโรคส่วนการโยธาสำนักงานการช่าง

ที่	โครงการ	วัตถุประสงค์	เป้าหมาย (ผลผลิตของโครงการ)	งบประมาณและที่ผ่านมา				ตัวชี้วัด (KPI)	ผลลัพธ์ที่คาดว่าจะได้รับ	หน่วยงาน รับผิดชอบหลัก
				2561 (บาท)	2562 (บาท)	2563 (บาท)	2564 (บาท)			
29	โครงการซ่อมแซมและปรับปรุงถนนแบบแอสฟัลท์ติกคอนกรีตถนนปฏิสัมพันธ์	- เพื่อให้ประชาชนสะดวกในการสัญจรไปมาและการคมนาคมสะดวกรวดเร็ว	- ผิวจราจรกว้าง 8.00 เมตร ยาว 145.00 เมตร หนา 0.05 เมตร หรือพื้นที่ผิวไม่น้อยกว่า 1,160.00 ตร.ม.	309,000	-	-	-	- ถนนที่ซ่อมแซมแล้วมีความกว้าง ความยาวและความหนาตามที่กำหนด	- ประชาชนสามารถสัญจรไปมาได้สะดวก	ดำเนินการเองโดยงานสาธารณูปโภค ส่วนการโยธา สำนักการช่าง
30	โครงการซ่อมแซมและปรับปรุงถนนแบบแอสฟัลท์ติกคอนกรีตถนนตลาดใหม่ ซอย 19	- เพื่อให้ประชาชนสะดวกในการสัญจรไปมาและการคมนาคมสะดวกรวดเร็ว	- ผิวจราจรกว้าง 4.00 เมตร ยาว 155.00 เมตร หนา 0.05 เมตร หรือพื้นที่ผิวไม่น้อยกว่า 620.00 ตร.ม.	165,000	-	-	-	- ถนนที่ซ่อมแซมแล้วมีความกว้าง ความยาวและความหนาตามที่กำหนด	- ประชาชนสามารถสัญจรไปมาได้สะดวก	ดำเนินการเองโดยงานสาธารณูปโภค ส่วนการโยธา สำนักการช่าง
31	โครงการซ่อมแซมและปรับปรุงถนนแบบแอสฟัลท์ติกคอนกรีตถนนตลาดใหม่ ซอย 29	- เพื่อให้ประชาชนสะดวกในการสัญจรไปมาและการคมนาคมสะดวกรวดเร็ว	- ผิวจราจรกว้าง 4.50 เมตร ยาว 105.00 เมตร หนา 0.05 เมตร หรือพื้นที่ผิวไม่น้อยกว่า 473.00 ตร.ม.	127,000	-	-	-	- ถนนที่ซ่อมแซมแล้วมีความกว้าง ความยาวและความหนาตามที่กำหนด	- ประชาชนสามารถสัญจรไปมาได้สะดวก	ดำเนินการเองโดยงานสาธารณูปโภค ส่วนการโยธา สำนักการช่าง
32	โครงการซ่อมแซมและปรับปรุงถนนแบบแอสฟัลท์ติกคอนกรีตถนนวัดโพธิ์ ซอย 2	- เพื่อให้ประชาชนสะดวกในการสัญจรไปมาและการคมนาคมสะดวกรวดเร็ว	- ผิวจราจรกว้าง 5.00 เมตร ยาว 175.00 เมตร หนา 0.05 เมตร หรือพื้นที่ผิวไม่น้อยกว่า 875.00 ตร.ม.	233,000	-	-	-	- ถนนที่ซ่อมแซมแล้วมีความกว้าง ความยาวและความหนาตามที่กำหนด	- ประชาชนสามารถสัญจรไปมาได้สะดวก	ดำเนินการเองโดยงานสาธารณูปโภค ส่วนการโยธา สำนักการช่าง

ที่	โครงการ	วัตถุประสงค์	เป้าหมาย (ผลผลิตของโครงการ)	งบประมาณและที่ผ่านมา				ตัวชี้วัด (KPI)	ผลลัพธ์ที่คาดว่าจะได้รับ	หน่วยงาน รับผิดชอบหลัก
				2561 (บาท)	2562 (บาท)	2563 (บาท)	2564 (บาท)			
33	โครงการซ่อมแซมและปรับปรุงถนนแบบแอสฟัลท์ติกคอนกรีตขนาดมสะตวรวดเร็ว ถนนสุขน ซอย 1 แยกซ้าย 2	- เพื่อให้ประชาชนสะดวกในการสัญจรไปมาและการคมนาคมสะดวกรวดเร็ว	- ผิวจราจรกว้าง 3.20 เมตร ยาว 95.00 เมตร หนา 0.05 เมตร หรือพื้นที่ผิวไม่น้อยกว่า 304.00 ตร.ม.	80,000	-	-	-	- ถนนที่ซ่อมแซมแล้วมีความกว้าง ความยาวและความหนาตามที่กำหนด	- ประชาชนสามารถสัญจรไปมาได้สะดวก	ดำเนินการเองโดยงานสาธารณสุขภาคส่วนการโยธาสำนักงานการช่าง
34	โครงการซ่อมแซมและปรับปรุงถนนแบบแอสฟัลท์ติกคอนกรีตขนาดมสะตวรวดเร็ว ถนนบางอิฐ 1	- เพื่อให้ประชาชนสะดวกในการสัญจรไปมาและการคมนาคมสะดวกรวดเร็ว	- ผิวจราจรกว้าง 4.00 เมตร ยาว 260.00 เมตร หนา 0.05 เมตร หรือพื้นที่ผิวไม่น้อยกว่า 1,040.00 ตร.ม.	452,000	-	-	-	- ถนนที่ซ่อมแซมแล้วมีความกว้าง ความยาวและความหนาตามที่กำหนด	- ประชาชนสามารถสัญจรไปมาได้สะดวก	ดำเนินการเองโดยงานสาธารณสุขภาคส่วนการโยธาสำนักงานการช่าง
35	โครงการซ่อมแซมและปรับปรุงถนนแบบแอสฟัลท์ติกคอนกรีตขนาดมสะตวรวดเร็ว ถนนเลียงเมือง ซอย 7/1	- เพื่อให้ประชาชนสะดวกในการสัญจรไปมาและการคมนาคมสะดวกรวดเร็ว	- ผิวจราจรกว้าง 4.00 เมตร ยาว 160.00 เมตร หนา 0.05 เมตร หรือพื้นที่ผิวไม่น้อยกว่า 640.00 ตร.ม.	279,000	-	-	-	- ถนนที่ซ่อมแซมแล้วมีความกว้าง ความยาวและความหนาตามที่กำหนด	- ประชาชนสามารถสัญจรไปมาได้สะดวก	ดำเนินการเองโดยงานสาธารณสุขภาคส่วนการโยธาสำนักงานการช่าง
36	โครงการซ่อมแซมและปรับปรุงถนนแบบแอสฟัลท์ติกคอนกรีตขนาดมสะตวรวดเร็ว ถนนเลียงเมือง ซอย 9	- เพื่อให้ประชาชนสะดวกในการสัญจรไปมาและการคมนาคมสะดวกรวดเร็ว	- ผิวจราจรกว้าง 3.20 เมตร ยาว 115.00 เมตร หนา 0.05 เมตร หรือพื้นที่ผิวไม่น้อยกว่า 368.00 ตร.ม.	97,000	-	-	-	- ถนนที่ซ่อมแซมแล้วมีความกว้าง ความยาวและความหนาตามที่กำหนด	- ประชาชนสามารถสัญจรไปมาได้สะดวก	ดำเนินการเองโดยงานสาธารณสุขภาคส่วนการโยธาสำนักงานการช่าง

ที่	โครงการ	วัตถุประสงค์	เป้าหมาย (ผลผลิตของโครงการ)	งบประมาณและที่ผ่านมา				ตัวชี้วัด (KPI)	ผลที่คาดว่าจะได้รับ	หน่วยงานที่ รับผิดชอบ
				2561	2562	2563	2564			
37	โครงการก่อสร้างปรับปรุงผิวจราจรถนนยางแฉกสาย 1 เชื่อมกับซอยน้ำค้าง	- เพื่อป้องกันการพังทลายของดินบริเวณไหล่ทาง - เพื่อให้การคมนาคมสะดวกขึ้น	- ก่อสร้างถนน ค.ส.ล. กว้างไม่น้อยกว่า 8.00 เมตร ยาวไม่น้อยกว่า 34.00 เมตร มีกำแพงกันดินสูงเฉลี่ย 3.00 เมตร ยาวไม่น้อยกว่า 34.00 เมตร (รายละเอียดตามแบบแปลนที่เทศบาลกำหนด)	2,816,000 (2560: 2,560,000)	-	-	-	- สามารถแก้ปัญหาจราจรบริเวณโรงเรียนได้ ประมาณ 50% - ทำให้แก้ปัญหาการพังทลายของหน้าดินได้ 100%	- ประชาชนได้รับความสะดวกและปลอดภัยในชีวิตและทรัพย์สิน - การสัญจรไปมาสะดวกขึ้น	ส่วนควบคุม การก่อสร้าง สำนักงานช่าง
38	โครงการก่อสร้างปรับปรุงผิวจราจรถนนตลาดล่างซอยบ้านลุงเสนอ	- เพื่อให้การคมนาคมสะดวกขึ้นเพิ่มเส้นทางจราจร	- ก่อสร้างถนน ค.ส.ล. ขนาดกว้าง 2.20-3.60 เมตร หนา 0.15 เมตร ยาว 105.00 เมตร พร้อมท่อระบายน้ำ Ø 0.60 เมตร ยาว 105.00 เมตร	1,655,280 (2560: 1,504,800)	-	-	-	- สามารถแก้ปัญหาจราจรได้ ประมาณ 50 %	- การคมนาคมสะดวกรวดเร็วขึ้น แก้ปัญหา การจราจร	ส่วนควบคุม การก่อสร้าง สำนักงานช่าง

ที่	โครงการ	วัตถุประสงค์	เป้าหมาย (ผลผลิตของโครงการ)	งบประมาณและที่มา				ตัวชี้วัด (KPI)	ผลที่คาดว่าจะได้รับ	หน่วยงานที่รับผิดชอบ
				2561	2562	2563	2564			
39	โครงการก่อสร้างทางเดิน ค.ส.ล. (ชุมชนหัวแหลมพัฒนา)	- เพื่อให้ประชาชนสะดวกในการสัญจรไป-มา และการคมนาคมสะดวกขึ้น	- ก่อสร้างทางเดิน ค.ส.ล. กว้าง 2.00 เมตร ยาว 515.00 เมตร หรือพื้นที่ไม่น้อยกว่า 1,030.00 ตารางเมตร	6,972,000 (2560: 6,338,000)	-	-	-	- ทำให้ทางเดินภายในชุมชนมีความสะดวกปลอดภัย	- ประชาชนสามารถสัญจรไป-มาได้สะดวก	ส่วนควบคุมการก่อสร้างสำนักการช่าง
40	โครงการก่อสร้างปรับปรุงทางเท้า ถนนประชาชนภูมิตร ทั้ง 2 ซ้าง (ชุมชนตลาดล่าง)	- เพื่อให้ประชาชนสะดวกในการสัญจรไป-มา - เพื่อการคมนาคมสะดวกขึ้น	- ก่อสร้างปรับปรุงทางเท้าถนนประชาชนภูมิตร ทั้ง 2 ซ้าง ลักษณะเป็นทางเท้าปูกระเบื้องพิมพ์ลายขนาด 0.40x0.40 เมตร หนา 0.035 เมตร กว้าง 1.00-2.80 เมตร ยาวไม่น้อยกว่า 700.00 เมตร หรือพื้นที่รวมบ่อพักไม่น้อยกว่า 1,050.00 ตารางเมตร	5,100,000 (2560: 5,610,000)	-	-	-	- นักเรียนและประชาชนชุมชนตลาดล่างมีทางเดินเท้าที่สะดวกและสวยงามได้มาตรฐาน	- ประชาชนสะดวกในการคมนาคม	ส่วนควบคุมการก่อสร้างสำนักการช่าง

ที่	โครงการ	วัตถุประสงค์	เป้าหมาย (ผลผลิตของโครงการ)	งบประมาณและที่มา			ตัวชี้วัด (KPI)	ผลที่คาดว่าจะได้รับ	หน่วยงานที่รับผิดชอบ	
				2560		2561				2562
41	โครงการก่อสร้างปรับปรุงทางเท้าถนนตลาดใหม่ ซอย 37 ทั้ง 2 ซ้าง	- เพื่อให้ประชาชนสัญจร ไป-มา สะดวก	- ก่อสร้างปรับปรุงทางเท้าถนนตลาดใหม่ 37 ทั้ง 2 ซ้าง ลักษณะเป็นทางเท้าปูกระเบื้องพิมพ์ลายขนาด 0.40x0.40 หนา 0.035 เมตร กว้าง 1.00 – 1.20 เมตร ยาวไม่น้อยกว่า 390.00 เมตร หรือพื้นที่รวมบ่อพักไม่น้อยกว่า 240.00 ตารางเมตร	1,409,000 (2560: 1,280,180)	-	-	-	- ประชาชนมีทางเดินเท้าที่สะดวกและได้มาตรฐาน	- ประชาชนสะดวกในการคมนาคม	ส่วนควบคุมการก่อสร้างสำนักการช่าง

ที่	โครงการ	วัตถุประสงค์	เป้าหมาย (ผลผลิตของโครงการ)	งบประมาณและที่มา				ตัวชี้วัด (KPI)	ผลที่คาดว่าจะ จะได้รับ	หน่วยงานที่ รับผิดชอบ
				2561	2562	2563	2564			
42	โครงการก่อสร้าง สะพาน ค.ส.ล.ข้าม คลองกรูด อ.เมือง จังหวัดสุราษฎร์ธานี	- เพื่ออำนวยความสะดวก สะดวกแก่ประชาชนที่ อาศัยอยู่ในเขตเทศบาล นครสุราษฎร์ธานีและ พื้นที่ใกล้เคียง	- ก่อสร้างสะพาน ค.ส.ล. ผิวจราจรกว้าง 7.00 เมตร พร้อมทางเท้าข้าง ละ 1.00 เมตร ยาว 20.00 เมตร พิกัดละติจูด : °9 9' 24.83 “นละติจูด : 99 18'51.16” ตะวันออก	6,930,000 (2560: 6,300,000)	-	-	-	- ประชาชนมี เส้นทางคมนาคม เพิ่มขึ้นจำนวน 1 สาย	- การคมนาคม รวดเร็ว - ช่วยในการ ขนส่งผลผลิต ทางการเกษตร ประหยัด ค่าใช้จ่ายได้มาก ยิ่งขึ้น	ส่วนควบคุม การก่อสร้าง สำนักการช่าง
43	โครงการก่อสร้าง สะพาน ค.ส.ล.บริเวณ ท้ายเกาะชุมชนบาง หลา	- เพื่อความสะดวกแก่ ประชาชนในพื้นที่และ ใกล้เคียง	- ก่อสร้างสะพาน ค.ส.ล. กว้าง 1.20 เมตร ยาวไม่ น้อยกว่า 120.00 เมตร	567,000 (2560: 514,800)	-	-	-	- ประชาชน ประมาณ 30 ครัวเรือนได้รับ ความสะดวกใน การสัญจร	- การคมนาคมมี ความสะดวก และรวดเร็วขึ้น	ส่วนควบคุม การก่อสร้าง สำนักการช่าง
44	โครงการก่อสร้าง สะพาน ค.ส.ล. (ข้ามวน อุทยานหมู่เกาะ อ่างทอง ชุมชนหน้า ด่าน)	- เพื่ออำนวยความสะดวก สะดวกแก่ประชาชน - เพื่อให้การขนส่ง ผลผลิตทางการเกษตร สะดวก ประหยัด ค่าใช้จ่าย	- ก่อสร้างสะพาน กว้าง 2.00 เมตร ยาวไม่น้อย กว่า 34.00 เมตร	277,100 (2560: 251,900)	-	-	-	- ประชาชนริมฝั่ง แม่น้ำได้รับความ สะดวกในการ สัญจร	- การสัญจร สะดวก ปลอดภัย - การขนส่ง ผลผลิตทางการ เกษตรสะดวก ประหยัด ค่าใช้จ่าย	ส่วนควบคุม การก่อสร้าง สำนักการช่าง

ที่	โครงการ	วัตถุประสงค์	เป้าหมาย (ผลผลิตของโครงการ)	งบประมาณและที่มา				ตัวชี้วัด (KPI)	ผลที่คาดว่าจะ จะได้รับ	หน่วยงานที่ รับผิดชอบ
				2561	2562	2563	2564			
45	โครงการก่อสร้าง กำแพงกันดินบริเวณ โรงเรียนบ้านบางอิฐ (เดิม)	- เพื่อป้องกันน้ำกัด เซาะตลิ่ง	- ก่อสร้างกำแพงกันดิน ค.ส.ล. สูง 5.00 เมตร พร้อมสมอยึดเสาเข็ม รวมความยาวกำแพงกัน ดินไม่น้อยกว่า 170.00 เมตร	11,181,000 (2560: 10,164,000)	-	-	-	- ป้องกันการกัด เซาะตลิ่งและสร้าง ความปลอดภัย ให้แก่ทรัพย์สินของ ทางราชการได้	-รักษาแนวเขต ที่ดินไม่ให้ น้ำกัด เซาะและ ใช้ ประโยชน์ได้เต็ม พื้นที่	ส่วนควบคุม การก่อสร้าง สำนักการช่าง
46	โครงการก่อสร้าง ปรับปรุงเขื่อนและทำ เทียบเรือหน้ามัสยิด (ชุมชนสันติสุข)	- เพื่อป้องกันการกัด เซาะหน้าดิน - เพื่อความสะดวกใน การขนส่งและสัญจร ทางน้ำ - เพื่อป้องกันการเกิด อัคคีภัย	- ก่อสร้างปรับปรุงทำ เทียบเรือ ค.ส.ล. ขนาด 6.00x21.00 เมตร และ ก่อสร้างเขื่อน ค.ส.ล.ยาว 32.00 เมตร	4,832,000 (2560: 4,392,300)	-	-	-	- ช่วยให้การจราจร ทางเรือ ของชุมชน สันติสุข มีความ ปลอดภัยต่อชีวิต และทรัพย์สินของ ประชาชน - ทำให้สามารถ ป้องกันการกัด เซาะตลิ่งได้เป็น อย่างดี	-ป้องกันการกัด เซาะหน้าดิน - การคมนาคม ทางน้ำ และการ ขนส่งสะดวกขึ้น - ป้องกันการเกิด อัคคีภัยในชุมชน	ส่วนควบคุม การก่อสร้าง สำนักการช่าง

ที่	โครงการ	วัตถุประสงค์	เป้าหมาย (ผลผลิตของโครงการ)	งบประมาณและที่มา				ตัวชี้วัด (KPI)	ผลที่คาดว่าจะได้รับ	หน่วยงานที่ รับผิดชอบ
				2561	2562	2563	2564			
47	โครงการก่อสร้างสะพานลอยคนเดินข้ามถนนกาญจนาภิเษก	- เพื่อให้ประชาชนได้รับความสะดวกในการสัญจร ไป-มา - เพื่อให้เกิดความปลอดภัยของประชาชนในการข้ามถนน	- ก่อสร้างสะพานลอยคนเดินข้ามถนนกาญจนาภิเษก บริเวณตลาดหน้าศูนย์พัฒนา ขนาดกว้างไม่น้อยกว่า 2.60 เมตร ยาวไม่น้อยกว่า 37.75 เมตร สูงไม่น้อยกว่า 7.00 เมตร (รายละเอียดโครงสร้าง TYPE B แบบ T-GIRDER ตามแบบมาตรฐานกรมทางหลวง)	7,865,000 (2560: 7,150,000)	-	-	-	ประชาชนมีสะพานลอยข้ามถนนบริเวณตลาดหน้าศูนย์พัฒนา	- ประชาชนได้รับความสะดวกและปลอดภัยในชีวิตและทรัพย์สิน	ส่วนควบคุมการก่อสร้างสำนักการช่าง
48	โครงการขุดลอกคลองบางด้วน	- เพื่อแก้ปัญหาน้ำท่วมขัง - เพื่อการสัญจรทางน้ำสะดวกขึ้น	- ขุดลอกคลองบางด้วน กว้างเฉลี่ย 6.00-10.00 เมตร ลึก 1.00-2.00 เมตร ความยาวไม่น้อยกว่า 4,000.00 เมตร หรือปริมาณดินขุด 3,600.00 ลูกบาศก์เมตร	2,928,200 (2560: 2,662,000)	-	-	-	- ปัญหาน้ำท่วมขังและการสัญจรทางน้ำจากคร้วเรือได้ 200 คร้วเรือ	- การระบายน้ำสะดวกขึ้น - ประชาชนสะดวกในการสัญจร	ส่วนควบคุมการก่อสร้างสำนักการช่าง

ที่	โครงการ	วัตถุประสงค์	เป้าหมาย (ผลผลิตของโครงการ)	งบประมาณและที่มา				ตัวชี้วัด (KPI)	ผลที่คาดว่าจะได้รับ	หน่วยงานที่รับผิดชอบ
				2561	2562	2563	2564			
49	โครงการปรับปรุงภูมิทัศน์พาร์คคลองควาย	<ul style="list-style-type: none"> - เพื่อเพิ่มพื้นที่สีเขียวภายในตัวเมือง - เพื่อต้องการปรับปรุงภูมิทัศน์บริเวณพาร์คคลองควายให้มีความสวยงาม - เพื่อต้องการให้ประชาชนได้มีที่พักผ่อนหย่อนใจและสถานที่ท่องเที่ยวเชิงธรรมชาติ 	<ul style="list-style-type: none"> - ปรับปรุงภูมิทัศน์รอบบึงพาร์คคลองควาย - ก่อสร้างศาลาพักผ่อนและจุดชมวิว - ปรับพื้นที่เกาะกลางเพื่อปลูกป่า - ก่อสร้างเส้นทางเพื่อการออกกำลังกายและชมธรรมชาติ 	66,550,000 (2560: 60,500,000)	-	-	-	<ul style="list-style-type: none"> - มีสถานที่ท่องเที่ยวเชิงธรรมชาติเกิดขึ้นภายในตัวเมือง - ทำให้มีแหล่งน้ำไว้ในช่วงหน้าแล้ง 	<ul style="list-style-type: none"> - ทำให้ประชาชนได้มีสถานที่พักผ่อนหย่อนใจ - เป็นแหล่งกักเก็บน้ำเพื่อไว้ใช้ในหน้าแล้งได้ - ทำให้ป้องกันปัญหาการรुकูล้ำที่ดินสาธารณะ - ประชาชนได้รับประโยชน์ในการท่องเที่ยวเชิงธรรมชาติและเป็นการอนุรักษ์สิ่งแวดล้อม 	<ul style="list-style-type: none"> ส่วนควบคุมการก่อสร้าง สำนักการช่าง

ที่	โครงการ	วัตถุประสงค์	เป้าหมาย (ผลผลิตของโครงการ)	งบประมาณและที่มา				ตัวชี้วัด (KPI)	ผลที่คาดว่าจะได้รับ	หน่วยงานที่รับผิดชอบ
				2561	2562	2563	2564			
50	โครงการก่อสร้างท่อระบายน้ำและผิวจราจรถนนสุขน 2	- เพื่อแก้ปัญหาน้ำท่วมขัง - เพื่อการคมนาคมสะดวกขึ้น	ก่อสร้างท่อระบายน้ำ ค.ส.ล. ขนาด Ø 0.60 เมตร ความยาวไม่น้อยกว่า 65.00 เมตร และผิวจราจรแบบค.ส.ล หนา 0.15 เมตร กว้าง 2.00-4.00 เมตร ความยาวไม่น้อยกว่า 65.00 เมตร หรือมีพื้นที่ไม่น้อยกว่า 190.00 ตารางเมตร	600,000	-	-	-	- สามารถแก้ปัญหาน้ำท่วมขังและการระบายน้ำจากครัวเรือนได้ 20 ครัวเรือน	- การระบายน้ำสะดวกขึ้น - การคมนาคมสะดวกขึ้น	งานควบคุมและตรวจสอบคุณภาพน้ำส่วนช่างสุขาภิบาลสำนักการช่าง
51	โครงการก่อสร้างท่อระบายน้ำและผิวจราจรถนนยางงาม 7	- เพื่อแก้ปัญหาน้ำท่วมขัง - เพื่อการคมนาคมสะดวกขึ้น	ก่อสร้างท่อระบายน้ำ ค.ส.ล. ขนาด Ø 0.60 เมตร ความยาวไม่น้อยกว่า 150.00 เมตร และผิวจราจรแบบค.ส.ล หนา 0.15 เมตร กว้างเฉลี่ย 5.00 เมตร ความยาวไม่น้อยกว่า 80.00 เมตร หรือมีพื้นที่ไม่น้อยกว่า 400.00 ตารางเมตร	1,000,000	-	-	-	- สามารถแก้ปัญหาน้ำท่วมขังและการระบายน้ำจากครัวเรือนได้ 30 ครัวเรือน	- การระบายน้ำสะดวกขึ้น - การคมนาคมสะดวกขึ้น	งานควบคุมและตรวจสอบคุณภาพน้ำส่วนช่างสุขาภิบาลสำนักการช่าง
52	โครงการก่อสร้างท่อระบายน้ำถนนราษฎร์อุทิศ 7	- เพื่อแก้ปัญหาน้ำท่วมขัง - เพื่อการคมนาคมสะดวกขึ้น	ก่อสร้างท่อระบายน้ำ ค.ส.ล. ขนาด Ø 0.60 เมตร ความยาวไม่น้อยกว่า 340.00 เมตร	650,000	-	-	-	- สามารถแก้ปัญหาน้ำท่วมขังและการระบายน้ำจากครัวเรือนได้ 30 ครัวเรือน	- การระบายน้ำสะดวกขึ้น - การคมนาคมสะดวกขึ้น	งานควบคุมและตรวจสอบคุณภาพน้ำส่วนช่างสุขาภิบาลสำนักการช่าง

ที่	โครงการ	วัตถุประสงค์	เป้าหมาย (ผลผลิตของโครงการ)	งบประมาณและที่ผ่านมา				ตัวชี้วัด (KPI)	ผลที่คาดว่าจะได้รับ	หน่วยงานที่รับผิดชอบหลัก
				2561 (บาท)	2562 (บาท)	2563 (บาท)	2564 (บาท)			
53	โครงการก่อสร้างระบบป้องกันน้ำท่วมพื้นที่ชุมชนเทศบาลนครสุราษฎร์ธานี	- เพื่อแก้ปัญหาน้ำท่วมขัง	ก่อสร้างระบบป้องกันน้ำท่วมรวมทั้งหมดในเขตเทศบาลมีหลายจุด (เป็นการศึกษาความเหมาะสมของโยธาจังหวัด)	931,300,000	-	-	-	- สามารถแก้ปัญหาน้ำท่วมขังและการระบายน้ำจากครัวเรือนได้ 5,000 ครัวเรือน	- การระบายน้ำสะดวกขึ้น	งานแบบแผนและก่อสร้าง ส่วนช่าง สุขาภิบาล สำนักการช่าง
54	โครงการก่อสร้างท่อระบายน้ำและผิวจราจรถนนตลาดใหม่ 3	- เพื่อแก้ปัญหาน้ำท่วมขัง - เพื่อการคมนาคมสะดวกขึ้น	ก่อสร้างท่อระบายน้ำ ค.ส.ล. ขนาด Ø 0.60 เมตร ความยาวไม่น้อยกว่า 590.00 เมตร พร้อมรางระบายน้ำรูปตัววี และผิวจราจรแบบค.ส.ล. หน้า 0.15 เมตร กว้าง 3.00-5.00 เมตร ความยาวไม่น้อยกว่า 295.00 เมตร หรือมีพื้นที่ไม่น้อยกว่า 1,200.00 ตารางเมตร	3,500,000	-	-	-	- สามารถแก้ปัญหาน้ำท่วมขังและการระบายน้ำจากครัวเรือนได้ 100 ครัวเรือน	- การระบายน้ำสะดวกขึ้น - การคมนาคมสะดวกขึ้น	งานควบคุมและตรวจสอบคุณภาพน้ำ ส่วนช่าง สุขาภิบาล สำนักการช่าง
55	โครงการก่อสร้างท่อระบายน้ำและผิวจราจรถนนศรีสวัสดิ์ แยกซ้าย 1	- เพื่อแก้ปัญหาน้ำท่วมขัง - เพื่อการคมนาคมสะดวกขึ้น	ก่อสร้างท่อระบายน้ำ ค.ส.ล. ขนาด Ø 0.60 เมตร ความยาวไม่น้อยกว่า 100.00 เมตร และผิวจราจรแบบค.ส.ล. หน้า 0.15 เมตร กว้าง 2.00-2.50 เมตร ความยาวไม่น้อยกว่า 100.00 เมตร หรือมีพื้นที่ไม่น้อยกว่า 250.00 ตารางเมตร	500,000	-	-	-	- สามารถแก้ปัญหาน้ำท่วมขังและการระบายน้ำจากครัวเรือนได้ 35 ครัวเรือน	- การระบายน้ำสะดวกขึ้น - การคมนาคมสะดวกขึ้น	งานควบคุมและตรวจสอบคุณภาพน้ำ ส่วนช่าง สุขาภิบาล สำนักการช่าง

ที่	โครงการ	วัตถุประสงค์	เป้าหมาย (ผลผลิตของโครงการ)	งบประมาณและที่ผ่านมา				ตัวชี้วัด (KPI)	ผลที่คาดว่าจะได้รับ	หน่วยงานที่รับผิดชอบหลัก
				2561 (บาท)	2562 (บาท)	2563 (บาท)	2564 (บาท)			
56	โครงการก่อสร้างท่อระบายน้ำถนนพ่อขุนทะเล 14	- เพื่อแก้ปัญหาหน้าท่วมขัง	- ก่อสร้างท่อระบายน้ำ ค.ส.ล. ขนาด Ø 0.60 เมตร ความยาวไม่น้อยกว่า 120.00 เมตร	600,000	-	-	-	- สามารถแก้ปัญหาหน้าท่วมขังและการระบายน้ำจากครัวเรือนได้ 40 ครัวเรือน	- การระบายน้ำสะดวกขึ้น	งานควบคุมและตรวจสอบคุณภาพน้ำส่วนช่างสุขาภิบาลสำนักงานช่าง
57	โครงการก่อสร้างท่อระบายน้ำถนนพ่อขุนทะเล 23	- เพื่อแก้ปัญหาหน้าท่วมขัง	- ก่อสร้างท่อระบายน้ำ ค.ส.ล. ขนาด Ø 0.60 เมตร ความยาวไม่น้อยกว่า 800.00 เมตร	3,800,000	-	-	-	- สามารถแก้ปัญหาหน้าท่วมขังและการระบายน้ำจากครัวเรือนได้ 220 ครัวเรือน	- การระบายน้ำสะดวกขึ้น	งานควบคุมและตรวจสอบคุณภาพน้ำส่วนช่างสุขาภิบาลสำนักงานช่าง
58	โครงการก่อสร้างท่อระบายน้ำและผิวจราจรถนนศรีวิชัย 19 แยกขวา 1 และแยกขวา 2	- เพื่อแก้ปัญหาหน้าท่วมขัง - เพื่อการคมนาคมสะดวกขึ้น	ก่อสร้างท่อระบายน้ำ ค.ส.ล. ขนาด Ø 0.60 เมตร ความยาวไม่น้อยกว่า 280.00 เมตร และผิวจราจรแบบ ค.ส.ล. หนา 0.15 เมตร กว้าง 7.00-8.00 เมตร ความยาวไม่น้อยกว่า 140.00 เมตร หรือมีพื้นที่ไม่น้อยกว่า 1,000.00 ตารางเมตร	1,900,000	-	-	-	- สามารถแก้ปัญหาหน้าท่วมขังและการระบายน้ำจากครัวเรือนได้ 85 ครัวเรือน	- การระบายน้ำสะดวกขึ้น - การคมนาคมสะดวกขึ้น	งานควบคุมและตรวจสอบคุณภาพน้ำส่วนช่างสุขาภิบาลสำนักงานช่าง

ที่	โครงการ	วัตถุประสงค์	เป้าหมาย (ผลผลิตของโครงการ)	งบประมาณและที่ผ่านมา				ตัวชี้วัด (KPI)	ผลที่คาดว่าจะได้รับ	หน่วยงานที่รับผิดชอบหลัก
				2561 (บาท)	2562 (บาท)	2563 (บาท)	2564 (บาท)			
59	โครงการก่อสร้างท่อระบายน้ำและฝิวจรจรชอยเพื่อ่งฟ้า แยกขวา 1 (บ้านคุณรัชนี)	- เพื่อแก้ปัญหาหน้าท่วมขัง - เพื่อการคมนาคมสะดวกขึ้น	ก่อสร้างท่อระบายน้ำ ค.ส.ล. ขนาด Ø 0.60 เมตร ความยาวไม่น้อยกว่า 100.00 เมตร และฝิวจรจรแบบ ค.ส.ล. หนา 0.15 เมตร กว้าง 4.00 เมตร ความยาวไม่น้อยกว่า 50.00 เมตร หรือมีพื้นที่ไม่น้อยกว่า 200.00 ตารางเมตร	600,000	-	-	-	- สามารถแก้ปัญหาหน้าท่วมขังและการระบายน้ำจากครัวเรือนได้ 40 ครัวเรือน	- การระบายน้ำสะดวกขึ้น - การคมนาคมสะดวกขึ้น	งานควบคุมและตรวจสอบคุณภาพน้ำ ส่วนช่างสุขาภิบาล สำนักการช่าง
60	โครงการก่อสร้างท่อระบายน้ำพร้อมทางเท้าและฝิวจรจร ถนนวัดโพธิ์ 2	- เพื่อให้การคมนาคมสะดวกขึ้น - เพื่อให้ประชาชนสะดวกในการสัญจรไป-มา - เพื่อแก้ปัญหาหน้าท่วมขัง	- ก่อสร้างท่อระบายน้ำ ค.ส.ล. Ø 0.80 เมตร ความยาวไม่น้อยกว่า 1,700.00 เมตร พร้อมปรับปรุงทางเท้าแบบค.ส.ล บล็อกทางเท้ากว้าง 0.80-2.80 เมตร ยาวไม่น้อยกว่า 370.00 เมตร หรือพื้นที่ไม่น้อยกว่า 415.00 ตารางเมตร และฝิวจรจรแบบแอสฟัลต์คอนกรีต หนา 0.05 เมตร กว้าง 5.00-7.00 เมตร ความยาวไม่น้อยกว่า 850.00 เมตร หรือมีพื้นที่ไม่น้อยกว่า 5,500.00 ตารางเมตร	11,655,000	-	-	-	- ทางเท้ามีความสะดวกปลอดภัย สวยงามได้มาตรฐาน -ทำให้สามารถแก้ปัญหาหน้าท่วมขังและการระบายน้ำจากครัวเรือนได้ 400 ครัวเรือน	- การระบายน้ำสะดวกขึ้น - การคมนาคมสะดวกขึ้น - ประชาชนสะดวกในการคมนาคม	งานแบบแผนฯ ส่วนช่างสุขาภิบาล สำนักการช่าง

ที่	โครงการ	วัตถุประสงค์	เป้าหมาย (ผลผลิตของโครงการ)	งบประมาณและที่ผ่านมา				ตัวชี้วัด (KPI)	ผลที่คาดว่าจะได้รับ	หน่วยงานที่รับผิดชอบหลัก
				2561 (บาท)	2562 (บาท)	2563 (บาท)	2564 (บาท)			
61	โครงการก่อสร้างท่อระบายน้ำและผิวจราจรถนนศรีเกษม ซอยแยกข้างบ้านเลขที่ 142/105 (หมู่บ้านแถมมารีน)	- เพื่อแก้ปัญหาหน้าท่วมขัง - เพื่อการคมนาคมสะดวกขึ้น	- ก่อสร้างท่อระบายน้ำ ค.ส.ล. ขนาด Ø 0.60 เมตร ความยาวไม่น้อยกว่า 300.00 เมตร และผิวจราจรแบบ ค.ส.ล. หน้า 0.15 เมตร กว้าง 6.50 เมตร (รวมรางวี) ความยาวไม่น้อยกว่า 150.00 เมตร หรือมีพื้นที่ไม่น้อยกว่า 975.00 ตารางเมตร	1,400,000	-	-	-	- สามารถแก้ปัญหาหน้าท่วมขังและการระบายน้ำจากครัวเรือนได้ 60 ครัวเรือน	- การระบายน้ำสะดวกขึ้น - การคมนาคมสะดวกขึ้น	งานแบบแผนฯ ส่วนช่าง สุขาภิบาล สำนักการช่าง
62	โครงการก่อสร้างท่อระบายน้ำและผิวจราจรถนนบางใหญ่ 14	- เพื่อแก้ปัญหาหน้าท่วมขัง - เพื่อการคมนาคมสะดวกขึ้น	- ก่อสร้างท่อระบายน้ำ ค.ส.ล. ขนาด Ø 0.60 เมตร ความยาวไม่น้อยกว่า 460.00 เมตร และผิวจราจรแบบ ค.ส.ล. หน้า 0.15 เมตร กว้าง 7.50 เมตร (รวมรางวี) ความยาวไม่น้อยกว่า 230.00 เมตร หรือมีพื้นที่ไม่น้อยกว่า 1,725.00 ตารางเมตร	2,500,000	-	-	-	- สามารถแก้ปัญหาหน้าท่วมขังและการระบายน้ำจากครัวเรือนได้ 50 ครัวเรือน	- การระบายน้ำสะดวกขึ้น - การคมนาคมสะดวกขึ้น	งานแบบแผนฯ ส่วนช่าง สุขาภิบาล สำนักการช่าง
63	โครงการก่อสร้างท่อระบายน้ำและผิวจราจรถนนดอนนก 24	- เพื่อแก้ปัญหาหน้าท่วมขัง - เพื่อการคมนาคมสะดวกขึ้น	ก่อสร้างท่อระบายน้ำ ค.ส.ล. ขนาด Ø 0.60 เมตร ความยาวไม่น้อยกว่า 660.00 เมตร และผิวจราจรแบบค.ส.ล. หน้า 0.15 เมตร กว้าง 2.50-5.50 เมตร (รวมรางวี) ความยาวไม่น้อยกว่า 360.00 เมตร หรือมีพื้นที่ไม่น้อยกว่า 1,400.00 ตารางเมตร	3,000,000	-	-	-	- สามารถแก้ปัญหาหน้าท่วมขังและการระบายน้ำจากครัวเรือนได้ 200 ครัวเรือน	- การระบายน้ำสะดวกขึ้น - การคมนาคมสะดวกขึ้น	งานแบบแผนฯ ส่วนช่าง สุขาภิบาล สำนักการช่าง

ที่	โครงการ	วัตถุประสงค์	เป้าหมาย (ผลผลิตของโครงการ)	งบประมาณและที่ผ่านมา				ตัวชี้วัด (KPI)	ผลที่คาดว่าจะได้รับ	หน่วยงานที่รับผิดชอบหลัก
				2561 (บาท)	2562 (บาท)	2563 (บาท)	2564 (บาท)			
64	โครงการก่อสร้างท่อระบายน้ำและฝิวจราจรถนนชนเกษม 31	- เพื่อแก้ปัญหาน้ำท่วมขัง - เพื่อการคมนาคมสะดวกขึ้น	- ก่อสร้างท่อระบายน้ำ ค.ส.ล. Ø 0.80 เมตร ความยาวไม่น้อยกว่า 260.00 เมตร และท่อระบายน้ำ ค.ส.ล. Ø 0.60 เมตร ความยาวไม่น้อยกว่า 360.00 เมตรพร้อมฝิวจราจรแบบ ค.ส.ล. หน้า 0.15 เมตร กว้าง 7.50 เมตร ความยาวไม่น้อยกว่า 360.00 เมตรหรือมีพื้นที่ไม่น้อยกว่า 2,360.00 ตารางเมตร	4,266,500 (2557) 3,710,000	-	-	-	- สามารถแก้ปัญหาน้ำท่วมขังและการระบายน้ำจากครีวเรือนได้ 20 ครีวเรือน	- การระบายน้ำสะดวกขึ้น - การคมนาคมสะดวกขึ้น	งานแบบแผนฯ ส่วนช่าง สุขาภิบาล สำนักการช่าง
65	โครงการก่อสร้างท่อระบายน้ำและฝิวจราจรถนนวัดกลางใหม่	- เพื่อแก้ปัญหาน้ำท่วมขัง - เพื่อการคมนาคมสะดวกขึ้น	- ก่อสร้างท่อระบายน้ำ ค.ส.ล. Ø 0.60 เมตร ความยาวไม่น้อยกว่า 420.00 เมตร และฝิวจราจร แบบค.ส.ล. หน้า 0.15 เมตร กว้าง 4.00-5.00 เมตร ความยาวไม่น้อยกว่า 210.00 เมตรหรือมีพื้นที่ไม่น้อยกว่า 800.00 ตารางเมตร	1,840,000 (2557) 1,600,000	-	-	-	- สามารถแก้ปัญหาน้ำท่วมขังและการระบายน้ำจากครีวเรือนได้ 100 ครีวเรือน	- การระบายน้ำสะดวกขึ้น - การคมนาคมสะดวกขึ้น	งานแบบแผนฯ ส่วนช่าง สุขาภิบาล สำนักการช่าง
66	โครงการก่อสร้างท่อระบายน้ำและฝิวจราจรถนนด้านหลังวิทยาลัยตาปี	- เพื่อแก้ปัญหาน้ำท่วมขัง - เพื่อการคมนาคมสะดวกขึ้น	- ก่อสร้างท่อระบายน้ำ ค.ส.ล. Ø 0.60 เมตร ความยาวไม่น้อยกว่า 460.00 เมตร และฝิวจราจรแบบค.ส.ล. หน้า 0.15 เมตร กว้างเฉลี่ย 6.00-7.00 เมตร ความยาวไม่น้อยกว่า 230.00 เมตรหรือมีพื้นที่ไม่น้อยกว่า 1,400.00 ตารางเมตร	2,000,000 (2559) 2,000,000	-	-	-	- สามารถแก้ปัญหาน้ำท่วมขังและการระบายน้ำจากครีวเรือนได้ 120 ครีวเรือน	- การระบายน้ำสะดวกขึ้น - การคมนาคมสะดวกขึ้น	งานแบบแผนฯ ส่วนช่าง สุขาภิบาล สำนักการช่าง

ที่	โครงการ	วัตถุประสงค์	เป้าหมาย (ผลผลิตของโครงการ)	งบประมาณและที่ผ่านมา				ตัวชี้วัด (KPI)	ผลที่คาดว่าจะได้รับ	หน่วยงานที่ รับผิดชอบหลัก
				2561 (บาท)	2562 (บาท)	2563 (บาท)	2564 (บาท)			
67	โครงการก่อสร้าง ท่อระบายน้ำและฝิวจราจร ถนนโฉลกรัฐ 2	- เพื่อแก้ปัญหาน้ำท่วมขัง - เพื่อการคมนาคมสะดวกขึ้น	- ก่อสร้างท่อระบายน้ำ ค.ส.ล. Ø 0.60 เมตร ความยาวไม่ น้อยกว่า 170.00 เมตร และฝิว จราจรแบบค.ส.ล. หน้า 0.15 เมตร กว้าง 3.70 เมตร ความยาวไม่น้อย กว่า 170.00 เมตรหรือมีพื้นที่ไม่น้อย กว่า 629.00 ตารางเมตร	900,000 (2559) 900,000	-	-	-	- สามารถ แก้ปัญหาน้ำ ท่วมขังและการ ระบายน้ำจาก ครัวเรือนได้ 50 ครัวเรือน	- การระบายน้ำ สะดวกขึ้น - การคมนาคม สะดวกขึ้น	งานแบบแผน ฯ ส่วนช่าง สุขาภิบาล สำนักงานช่าง
68	โครงการก่อสร้าง ท่อระบายน้ำและฝิวจราจร ถนนโฉลกรัฐ 4	- เพื่อแก้ปัญหาน้ำท่วมขัง - เพื่อการคมนาคมสะดวกขึ้น	- ก่อสร้างท่อระบายน้ำ ค.ส.ล. Ø 0.60 เมตร ความยาวไม่ น้อยกว่า 200.00 เมตร และฝิว จราจรแบบค.ส.ล. หน้า 0.15 เมตร กว้าง 4.70 เมตร ความยาวไม่น้อย กว่า 200.00 เมตรหรือมีพื้นที่ไม่น้อย กว่า 940.00 ตารางเมตร	1,200,000 (2559) 1,200,000	-	-	-	- สามารถ แก้ปัญหาน้ำ ท่วมขังและการ ระบายน้ำจาก ครัวเรือนได้ 50 ครัวเรือน	- การระบายน้ำ สะดวกขึ้น - การคมนาคม สะดวกขึ้น	งานแบบแผน ฯ ส่วนช่าง สุขาภิบาล สำนักงานช่าง
69	โครงการก่อสร้าง ท่อระบายน้ำและฝิวจราจร ถนนร่วมพัฒนา ซอยแยก ข้างบ้านเลขที่ 237/43	- เพื่อแก้ปัญหาน้ำท่วมขัง - เพื่อการคมนาคมสะดวกขึ้น	- ก่อสร้างท่อระบายน้ำ ค.ส.ล. Ø 0.60 เมตร ความยาวไม่ น้อยกว่า 410.00 เมตร และฝิว จราจรแบบค.ส.ล. หน้า 0.15 เมตร กว้าง 4.50 เมตร ความยาวไม่น้อย กว่า 200.00 เมตรหรือมีพื้นที่ไม่น้อย กว่า 900.00 ตารางเมตร	1,800,000 (2559) 1,800,000	-	-	-	- สามารถ แก้ปัญหาน้ำ ท่วมขังและการ ระบายน้ำจาก ครัวเรือนได้ 100 ครัวเรือน	- การระบายน้ำ สะดวกขึ้น - การคมนาคม สะดวกขึ้น	งานแบบแผน ฯ ส่วนช่าง สุขาภิบาล สำนักงานช่าง

ที่	โครงการ	วัตถุประสงค์	เป้าหมาย (ผลผลิตของโครงการ)	งบประมาณและที่ผ่านมา				ตัวชี้วัด (KPI)	ผลที่คาดว่าจะได้รับ	หน่วยงานที่รับผิดชอบหลัก
				2561 (บาท)	2562 (บาท)	2563 (บาท)	2564 (บาท)			
70	โครงการก่อสร้างท่อระบายน้ำและผิวจราจรถนนร่วมพัฒนา ซอยแยกข้างบ้านเลขที่ 234/3	- เพื่อแก้ปัญหาน้ำท่วมขัง - เพื่อการคมนาคมสะดวกขึ้น	- ก่อสร้างท่อระบายน้ำ ค.ส.ล. Ø 0.60 เมตร ความยาวไม่น้อยกว่า 160.00 เมตร และผิวจราจรแบบค.ส.ล. หน้า 0.15 เมตร กว้าง 4.50 เมตร ความยาวไม่น้อยกว่า 80.00 เมตรหรือมีพื้นที่ไม่น้อยกว่า 360.00 ตารางเมตร	700,000 (2559) 700,000	-	-	-	- สามารถแก้ปัญหาน้ำท่วมขังและการระบายน้ำจากครัวเรือนได้ 40 ครัวเรือน	- การระบายน้ำสะดวกขึ้น - การคมนาคมสะดวกขึ้น	งานแบบแผน ฯ ส่วนช่าง สุขาภิบาล สำนักงานช่าง
71	โครงการก่อสร้างท่อระบายน้ำและผิวจราจรถนนร่วมพัฒนา ซอยแยกข้างบ้านเลขที่ 237/42	- เพื่อแก้ปัญหาน้ำท่วมขัง - เพื่อการคมนาคมสะดวกขึ้น	- ก่อสร้างท่อระบายน้ำ ค.ส.ล. Ø 0.60 เมตร ความยาวไม่น้อยกว่า 160.00 เมตร และผิวจราจรแบบค.ส.ล. หน้า 0.15 เมตร กว้าง 4.50 เมตร ความยาวไม่น้อยกว่า 80.00 เมตรหรือมีพื้นที่ไม่น้อยกว่า 360.00 ตารางเมตร	700,000 (2559) 700,000	-	-	-	- สามารถแก้ปัญหาน้ำท่วมขังและการระบายน้ำจากครัวเรือนได้ 40 ครัวเรือน	- การระบายน้ำสะดวกขึ้น - การคมนาคมสะดวกขึ้น	งานแบบแผน ฯ ส่วนช่าง สุขาภิบาล สำนักงานช่าง
72	โครงการก่อสร้างท่อระบายน้ำและผิวจราจรถนนลูกเสือ 7	- เพื่อแก้ปัญหาน้ำท่วมขัง - เพื่อการคมนาคมสะดวกขึ้น	- ก่อสร้างท่อระบายน้ำ ค.ส.ล. Ø 0.60 เมตร ความยาวไม่น้อยกว่า 700.00 เมตร และผิวจราจรแบบค.ส.ล. หน้า 0.15 เมตร กว้าง 5.00-6.00 เมตร ความยาวไม่น้อยกว่า 380.00 เมตรหรือมีพื้นที่ไม่น้อยกว่า 1,400.00 ตารางเมตร	2,500,000 (2559) 2,500,000	-	-	-	- สามารถแก้ปัญหาน้ำท่วมขังและการระบายน้ำจากครัวเรือนได้ 200 ครัวเรือน	- การระบายน้ำสะดวกขึ้น - การคมนาคมสะดวกขึ้น	งานแบบแผน ฯ ส่วนช่าง สุขาภิบาล สำนักงานช่าง

ที่	โครงการ	วัตถุประสงค์	เป้าหมาย (ผลผลิตของโครงการ)	งบประมาณและที่ผ่านมา				ตัวชี้วัด (KPI)	ผลที่คาดว่าจะได้รับ	หน่วยงานที่รับผิดชอบหลัก
				2561 (บาท)	2562 (บาท)	2563 (บาท)	2564 (บาท)			
73	โครงการก่อสร้างท่อระบายน้ำและผิวจราจรถนนโฉลกรัฐ 18/2	- เพื่อแก้ปัญหาน้ำท่วมขัง - เพื่อการคมนาคมสะดวกขึ้น	- ก่อสร้างท่อระบายน้ำ ค.ส.ล. Ø 0.60 เมตร ความยาวไม่น้อยกว่า 690.00 เมตร และผิวจราจรแบบ ค.ส.ล. หน้า 0.15 เมตร กว้าง 5.50 เมตร ความยาวไม่น้อยกว่า 345.00 เมตรหรือมีพื้นที่ไม่น้อยกว่า 1,895.00 ตารางเมตร	4,500,000 (2559) 4,500,000	-	-	-	- สามารถแก้ปัญหาน้ำท่วมขังและการระบายน้ำจากครัวเรือนได้ 150 ครัวเรือน	- การระบายน้ำสะดวกขึ้น - การคมนาคมสะดวกขึ้น	งานแบบแผน ฯ ส่วนช่าง สุขาภิบาล สำนักงานช่าง
74	โครงการก่อสร้างท่อระบายน้ำและผิวจราจรถนนเทพธิดา	- เพื่อแก้ปัญหาน้ำท่วมขัง - เพื่อการคมนาคมสะดวกขึ้น	- ก่อสร้างท่อระบายน้ำ ค.ส.ล. Ø 0.60 เมตร ความยาวไม่น้อยกว่า 320.00 เมตร และผิวจราจรแบบ ค.ส.ล. หน้า 0.15 เมตร กว้าง 6.00 เมตร ความยาวไม่น้อยกว่า 165.00 เมตรหรือมีพื้นที่ไม่น้อยกว่า 990.00 ตารางเมตร	1,800,000 (2559) 1,800,000	-	-	-	- สามารถแก้ปัญหาน้ำท่วมขังและการระบายน้ำจากครัวเรือนได้ 80 ครัวเรือน	- การระบายน้ำสะดวกขึ้น - การคมนาคมสะดวกขึ้น	งานแบบแผน ฯ ส่วนช่าง สุขาภิบาล สำนักงานช่าง
75	โครงการก่อสร้างท่อระบายน้ำและผิวจราจรถนนโฉลกรัฐ 7	- เพื่อแก้ปัญหาน้ำท่วมขัง - เพื่อการคมนาคมสะดวกขึ้น	- ก่อสร้างท่อระบายน้ำ ค.ส.ล. Ø 0.60 เมตร ความยาวไม่น้อยกว่า 200.00 เมตร และผิวจราจรแบบแอสฟัลต์คอนกรีต หน้า 0.05 เมตร กว้าง 4.00 เมตร ความยาวไม่น้อยกว่า 80.00 เมตรหรือมีพื้นที่ไม่น้อยกว่า 320.00 ตารางเมตร	900,000 (2559) 900,000	-	-	-	- สามารถแก้ปัญหาน้ำท่วมขังและการระบายน้ำจากครัวเรือนได้ 50 ครัวเรือน	- การระบายน้ำสะดวกขึ้น - การคมนาคมสะดวกขึ้น	งานแบบแผน ฯ ส่วนช่าง สุขาภิบาล สำนักงานช่าง

ที่	โครงการ	วัตถุประสงค์	เป้าหมาย (ผลผลิตของโครงการ)	งบประมาณและที่ผ่านมา				ตัวชี้วัด (KPI)	ผลที่คาดว่าจะได้รับ	หน่วยงานที่รับผิดชอบหลัก
				2561 (บาท)	2562 (บาท)	2563 (บาท)	2564 (บาท)			
76	โครงการก่อสร้างท่อระบายน้ำและผิวจราจรถนนชนเกษม 36	- เพื่อแก้ปัญหาหน้าท่วมขัง - เพื่อการคมนาคมสะดวกขึ้น	- ก่อสร้างท่อระบายน้ำ ค.ส.ล. Ø 0.60 เมตร ความยาวไม่น้อยกว่า 500.00 เมตร และผิวจราจรแบบแอสฟัลต์คอนกรีต หนา 0.05 เมตร กว้าง 5.00 เมตร ความยาวไม่น้อยกว่า 300.00 เมตรหรือมีพื้นที่ไม่น้อยกว่า 1,500.00 ตารางเมตร	2,000,000 (2559) 2,000,000	-	-	-	- สามารถแก้ปัญหาหน้าท่วมขังและการระบายน้ำจากครัวเรือน ได้ 100 ครัวเรือน	- การระบายน้ำสะดวกขึ้น - การคมนาคมสะดวกขึ้น	งานแบบแผนฯ ส่วนช่าง สุขาภิบาล สำนักการช่าง
77	โครงการก่อสร้างท่อระบายน้ำและผิวจราจรถนนดอนนก 21 แยกขวา 1	- เพื่อแก้ปัญหาหน้าท่วมขัง - เพื่อการคมนาคมสะดวกขึ้น	- ก่อสร้างท่อระบายน้ำ ค.ส.ล. Ø 0.80 เมตร ความยาวไม่น้อยกว่า 100.00 เมตร และผิวจราจรแบบแอสฟัลต์คอนกรีต หนา 0.05 เมตร กว้าง 4.00 เมตร ความยาวไม่น้อยกว่า 100.00 เมตร	500,000 (2559) 500,000	-	-	-	- สามารถแก้ปัญหาหน้าท่วมขังและการระบายน้ำจากครัวเรือน ได้ 20 ครัวเรือน	- การระบายน้ำสะดวกขึ้น - การคมนาคมสะดวกขึ้น	งานแบบแผนฯ ส่วนช่าง สุขาภิบาล สำนักการช่าง
78	โครงการก่อสร้างท่อระบายน้ำและผิวจราจรถนนอำเภอ 14 แยกซ้าย 1	- เพื่อแก้ปัญหาหน้าท่วมขัง - เพื่อการคมนาคมสะดวกขึ้น	- ก่อสร้างท่อระบายน้ำ ค.ส.ล. Ø 0.80 เมตร ความยาวไม่น้อยกว่า 200.00 เมตร และผิวจราจรแบบแอสฟัลต์คอนกรีต หนา 0.05 เมตร กว้าง 6.00 เมตร ความยาวไม่น้อยกว่า 100.00 เมตร	700,000 (2559) 700,000	-	-	-	- สามารถแก้ปัญหาหน้าท่วมขังและการระบายน้ำจากครัวเรือน ได้ 50 ครัวเรือน	- การระบายน้ำสะดวกขึ้น - การคมนาคมสะดวกขึ้น	งานแบบแผนฯ ส่วนช่าง สุขาภิบาล สำนักการช่าง

ที่	โครงการ	วัตถุประสงค์	เป้าหมาย (ผลผลิตของโครงการ)	งบประมาณและที่ผ่านมา				ตัวชี้วัด (KPI)	ผลที่คาดว่าจะได้รับ	หน่วยงานที่รับผิดชอบหลัก
				2561 (บาท)	2562 (บาท)	2563 (บาท)	2564 (บาท)			
79	โครงการก่อสร้าง ท่อระบายน้ำและผิวจราจร ถนนสุขน 1 แยกซ้าย 2 เข้าหมู่บ้าน ไอเอ็มเอฟ 5	- เพื่อแก้ปัญหาหน้าท่วมขัง - เพื่อการคมนาคมสะดวกขึ้น	- ก่อสร้างท่อระบายน้ำ ค.ส.ล. Ø 0.60 เมตร ความยาวไม่ น้อยกว่า 75.00 เมตร และผิว จราจรแบบแอสฟัลต์คอนกรีต หน้า 0.05 เมตร กว้าง 4.00 เมตร ความ ยาวไม่น้อยกว่า 75.00 เมตร	400,000 (2559) 400,000	-	-	-	- สามารถ แก้ปัญหาหน้า ท่วมขังและการ ระบายน้ำจาก ครัวเรือน ได้ 15 ครัวเรือน	- การระบายน้ำ สะดวกขึ้น - การคมนาคม สะดวกขึ้น	งานแบบแผนฯ ส่วนช่าง สุขาภิบาล สำนักงานช่าง
80	โครงการก่อสร้าง ท่อระบายน้ำและผิวจราจร ถนนอำเภอ 22	- เพื่อแก้ปัญหาหน้าท่วมขัง - เพื่อการคมนาคมสะดวกขึ้น	- ก่อสร้างท่อระบายน้ำ ค.ส.ล. Ø 0.60 เมตร ความยาวไม่ น้อยกว่า 140.00 เมตร และผิว จราจรแบบ ค.ส.ล. หน้า 0.15 เมตร กว้าง 4.00 เมตร ความยาวไม่น้อย กว่า 70.00 เมตร หรือมีพื้นที่ไม่น้อย กว่า 280.00 ตารางเมตร	700,000 (2559) 700,000	-	-	-	- สามารถ แก้ปัญหาหน้า ท่วมขังและการ ระบายน้ำจาก ครัวเรือน ได้ 30 ครัวเรือน	- การระบายน้ำ สะดวกขึ้น - การคมนาคม สะดวกขึ้น	งานแบบแผนฯ ส่วนช่าง สุขาภิบาล สำนักงานช่าง
81	โครงการก่อสร้างท่อระบาย น้ำและผิวจราจรถนนอำเภอ 11	- เพื่อแก้ปัญหาหน้าท่วมขัง - เพื่อการคมนาคมสะดวกขึ้น	- ก่อสร้างท่อระบายน้ำ ค.ส.ล. Ø 0.60 เมตร ความยาวไม่ น้อยกว่า 130.00 เมตร และผิว จราจรแบบ ค.ส.ล. หน้า 0.15 เมตร กว้าง 4.00 เมตร ความยาวไม่น้อย กว่า 130.00 เมตร หรือมีพื้นที่ไม่ น้อยกว่า 520.00 ตารางเมตร	870,000 (2559) 870,000	-	-	-	- สามารถ แก้ปัญหาหน้า ท่วมขังและการ ระบายน้ำจาก ครัวเรือน ได้ 40 ครัวเรือน	- การระบายน้ำ สะดวกขึ้น - การคมนาคม สะดวกขึ้น	งานแบบแผนฯ ส่วนช่าง สุขาภิบาล สำนักงานช่าง

ที่	โครงการ	วัตถุประสงค์	เป้าหมาย (ผลผลิตของโครงการ)	งบประมาณและที่ผ่านมา				ตัวชี้วัด (KPI)	ผลที่คาดว่าจะได้รับ	หน่วยงานที่รับผิดชอบหลัก
				2561 (บาท)	2562 (บาท)	2563 (บาท)	2564 (บาท)			
82	โครงการก่อสร้างท่อระบายน้ำและฝิวจราจรถนนชนเกษม23	- เพื่อแก้ปัญหาน้ำท่วมขัง - เพื่อการคมนาคมสะดวกขึ้น	- ก่อสร้างท่อระบายน้ำ ค.ส.ล. Ø 0.60 เมตร ความยาวไม่น้อยกว่า 200.00 เมตร และฝิวจราจรแบบ ค.ส.ล. หน้า 0.15 เมตร กว้าง 3.50 เมตร ความยาวไม่น้อยกว่า 100.00 เมตร หรือมีพื้นที่ไม่น้อยกว่า 350.00 ตารางเมตร	900,000 (2559) 900,000	-	-	-	- สามารถแก้ปัญหาน้ำท่วมขังและการระบายน้ำจากครัวเรือน ได้ 50 ครัวเรือน	- การระบายน้ำสะดวกขึ้น - การคมนาคมสะดวกขึ้น	งานแบบแผนฯ ส่วนช่าง สุขาภิบาล สำนักงานช่าง
83	โครงการก่อสร้างท่อระบายน้ำและฝิวจราจรถนนสวนหลวง ร.9 ตรงข้ามบ้านนายเลิศจินตาคักดิ์	- เพื่อแก้ปัญหาน้ำท่วมขัง - เพื่อการคมนาคมสะดวกขึ้น	- ก่อสร้างท่อระบายน้ำ ค.ส.ล. Ø 0.60 เมตร ความยาวไม่น้อยกว่า 200.00 เมตร และฝิวจราจรแบบ ค.ส.ล. หน้า 0.15 เมตร กว้าง 3.00 เมตร ความยาวไม่น้อยกว่า 100.00 เมตร หรือมีพื้นที่ไม่น้อยกว่า 300.00 ตารางเมตร	1,000,000 (2559) 1,000,000	-	-	-	- สามารถแก้ปัญหาน้ำท่วมขังและการระบายน้ำจากครัวเรือน ได้ 50 ครัวเรือน	- การระบายน้ำสะดวกขึ้น - การคมนาคมสะดวกขึ้น	งานแบบแผนฯ ส่วนช่าง สุขาภิบาล สำนักงานช่าง
84	โครงการก่อสร้างท่อระบายน้ำและฝิวจราจรถนนกาญจนาภิเษกซอยข้างร้านสุราษฎร์สุขภัณฑ์	- เพื่อแก้ปัญหาน้ำท่วมขัง - เพื่อการคมนาคมสะดวกขึ้น	- ก่อสร้างท่อระบายน้ำ ค.ส.ล. Ø 0.60 เมตร ความยาวไม่น้อยกว่า 60.00 เมตร และฝิวจราจรแบบ ค.ส.ล. หน้า 0.15 เมตร กว้าง 2.00 เมตร ความยาวไม่น้อยกว่า 60.00 เมตร หรือมีพื้นที่ไม่น้อยกว่า 120.00 ตารางเมตร	300,000 (2559) 300,000	-	-	-	- สามารถแก้ปัญหาน้ำท่วมขังและการระบายน้ำจากครัวเรือน ได้ 15 ครัวเรือน	- การระบายน้ำสะดวกขึ้น - การคมนาคมสะดวกขึ้น	งานแบบแผนฯ ส่วนช่าง สุขาภิบาล สำนักงานช่าง

ที่	โครงการ	วัตถุประสงค์	เป้าหมาย (ผลผลิตของโครงการ)	งบประมาณและที่ผ่านมา				ตัวชี้วัด (KPI)	ผลที่คาดว่าจะได้รับ	หน่วยงานที่รับผิดชอบหลัก
				2561 (บาท)	2562 (บาท)	2563 (บาท)	2564 (บาท)			
85	โครงการก่อสร้างท่อระบายน้ำและฝิวจราจรถนนกาญจนาภิเษก 25	- เพื่อแก้ปัญหาหน้าท่วมขัง - เพื่อการคมนาคมสะดวกขึ้น	- ก่อสร้างท่อระบายน้ำ ค.ส.ล. Ø 0.60 เมตร ความยาวไม่น้อยกว่า 300.00 เมตร และฝิวจราจรแบบ ค.ส.ล. หน้า 0.15 เมตร กว้าง 8.00 เมตร ความยาวไม่น้อยกว่า 150.00 เมตร หรือมีพื้นที่ไม่น้อยกว่า 1,200.00 ตารางเมตร	1,700,000 (2559) 1,700,000	-	-	-	- สามารถแก้ปัญหาหน้าท่วมขังและการระบายน้ำจากคร้วเรือ่น ได้ 70 คร้วเรือ่น	- การระบายน้ำสะดวกขึ้น - การคมนาคมสะดวกขึ้น	งานแบบแผน ฯ ส่วนช่าง สุขาภิบาล สำนักการช่าง
86	โครงการก่อสร้างท่อระบายน้ำและฝิวจราจรถนนตลาดใหม่ 3	- เพื่อแก้ปัญหาหน้าท่วมขัง - เพื่อการคมนาคมสะดวกขึ้น	- ก่อสร้างท่อระบายน้ำ ค.ส.ล. Ø 0.60 เมตร ความยาวไม่น้อยกว่า 700.00 เมตรและฝิวจราจรแบบ ค.ส.ล. หน้า 0.15 เมตร กว้าง 3.00 เมตร ความยาวไม่น้อยกว่า 400.00 เมตร หรือมีพื้นที่ไม่น้อยกว่า 1,200.00 ตารางเมตร	3,000,000 (2559) 3,000,000	-	-	-	- สามารถแก้ปัญหาหน้าท่วมขังและการระบายน้ำจากคร้วเรือ่น ได้ 150 คร้วเรือ่น	- การระบายน้ำสะดวกขึ้น - การคมนาคมสะดวกขึ้น	งานแบบแผน ฯ ส่วนช่าง สุขาภิบาล สำนักการช่าง
87	โครงการก่อสร้างท่อระบายน้ำและฝิวจราจรถนนเลีย่งเมือง (ซอย 7)	- เพื่อแก้ปัญหาหน้าท่วมขัง - เพื่อการคมนาคมสะดวกขึ้น	- ก่อสร้างท่อระบายน้ำ ค.ส.ล. Ø 0.60 เมตร ความยาวไม่น้อยกว่า 300.00 เมตร และฝิวจราจรแบบ ค.ส.ล. หน้า 0.15 เมตร กว้าง 4.00 เมตร ความยาวไม่น้อยกว่า 1,300.00 เมตร หรือมีพื้นที่ไม่น้อยกว่า 1,200.00 ตารางเมตร	1,300,000 (2559) 1,300,000	-	-	-	- สามารถแก้ปัญหาหน้าท่วมขังและการระบายน้ำจากคร้วเรือ่น ได้ 60 คร้วเรือ่น	- การระบายน้ำสะดวกขึ้น - การคมนาคมสะดวกขึ้น	งานแบบแผน ฯ ส่วนช่าง สุขาภิบาล สำนักการช่าง

ที่	โครงการ	วัตถุประสงค์	เป้าหมาย (ผลผลิตของโครงการ)	งบประมาณและที่ผ่านมา				ตัวชี้วัด (KPI)	ผลที่คาดว่าจะได้รับ	หน่วยงานที่รับผิดชอบหลัก
				2561 (บาท)	2562 (บาท)	2563 (บาท)	2564 (บาท)			
88	โครงการก่อสร้างท่อระบายน้ำและผิวจราจรถนนศรีตาปี 1 ซอยศูนย์บริการ สาธารณสุข 3	- เพื่อแก้ปัญหาน้ำท่วมขัง - เพื่อการคมนาคมสะดวกขึ้น	- ก่อสร้างท่อระบายน้ำ ค.ส.ล. Ø 1.00 เมตร ความยาวไม่น้อยกว่า 1,300.00 เมตร และผิวจราจรแบบ ค.ส.ล. หน้า 0.15 เมตร กว้าง 5.00 เมตร ความยาวไม่น้อยกว่า 750.00 เมตร หรือมีพื้นที่ไม่น้อยกว่า 3,750.00 ตารางเมตร	7,000,000 (2559) 7,000,000	-	-	-	- สามารถแก้ปัญหาน้ำท่วมขังและการระบายน้ำจากครัวเรือนได้ 100 ครัวเรือน	- การระบายน้ำสะดวกขึ้น - การคมนาคมสะดวกขึ้น	งานแบบแผน ฯ ส่วนช่าง สุขาภิบาล สำนักงานช่าง
89	โครงการก่อสร้างท่อระบายน้ำและผิวจราจรถนนศรีวิชัย 17	- เพื่อแก้ปัญหาน้ำท่วมขัง - เพื่อการคมนาคมสะดวกขึ้น	- ก่อสร้างท่อระบายน้ำ ค.ส.ล. Ø 0.60 เมตร ความยาวไม่น้อยกว่า 580.00 เมตร และผิวจราจรแบบ ค.ส.ล. หน้า 0.15 เมตร กว้าง 3.00-5.00 เมตร ความยาวไม่น้อยกว่า 350.00 เมตร หรือมีพื้นที่ไม่น้อยกว่า 1,400.00 ตารางเมตร	2,800,000 (2559) 2,800,000	-	-	-	- สามารถแก้ปัญหาน้ำท่วมขังและการระบายน้ำจากครัวเรือนได้ 30 ครัวเรือน	- การระบายน้ำสะดวกขึ้น - การคมนาคมสะดวกขึ้น	งานแบบแผน ฯ ส่วนช่าง สุขาภิบาล สำนักงานช่าง
90	โครงการก่อสร้างท่อระบายน้ำและผิวจราจรถนนพัฒนารามข้างร้านอ.การช่าง	- เพื่อแก้ปัญหาน้ำท่วมขัง - เพื่อการคมนาคมสะดวกขึ้น	- ก่อสร้างท่อระบายน้ำ ค.ส.ล. Ø 0.60 เมตร ความยาวไม่น้อยกว่า 38.00 เมตร และผิวจราจรแบบ ค.ส.ล. หน้า 0.15 เมตร กว้าง 3.50 เมตร ความยาวไม่น้อยกว่า 38.00 เมตร หรือมีพื้นที่ไม่น้อยกว่า 130.00 ตารางเมตร	140,000 (2559) 140,000	-	-	-	- สามารถแก้ปัญหาน้ำท่วมขังและการระบายน้ำจากครัวเรือนได้ 10 ครัวเรือน	- การระบายน้ำสะดวกขึ้น - การคมนาคมสะดวกขึ้น	งานแบบแผน ฯ ส่วนช่าง สุขาภิบาล สำนักงานช่าง

ที่	โครงการ	วัตถุประสงค์	เป้าหมาย (ผลผลิตของโครงการ)	งบประมาณและที่ผ่านมา				ตัวชี้วัด (KPI)	ผลที่คาดว่าจะได้รับ	หน่วยงานที่รับผิดชอบหลัก
				2561 (บาท)	2562 (บาท)	2563 (บาท)	2564 (บาท)			
91	โครงการก่อสร้างท่อระบายน้ำและผิวจราจรถนนคอนกรีต 21	- เพื่อแก้ปัญหาหน้าท่วมขัง - เพื่อการคมนาคมสะดวกขึ้น	- ก่อสร้างท่อระบายน้ำ ค.ส.ล. Ø 0.60 เมตร ความยาวไม่น้อยกว่า 119.00 เมตร และผิวจราจรแบบ ค.ส.ล. หน้า 0.15 เมตร กว้าง 6.00-7.00 เมตร ความยาวไม่น้อยกว่า 119.00 เมตร หรือมีพื้นที่ไม่น้อยกว่า 821.00 ตารางเมตร	900,000 (2559) 900,000	-	-	-	- สามารถแก้ปัญหาหน้าท่วมขังและการระบายน้ำจากครัวเรือนได้ 30 ครัวเรือน	- การระบายน้ำสะดวกขึ้น - การคมนาคมสะดวกขึ้น	งานแบบแผนฯ ส่วนช่าง สุขาภิบาล สำนักการช่าง
92	โครงการก่อสร้างท่อระบายน้ำและผิวจราจรถนนกยางูจนวนวิถี 16	- เพื่อแก้ปัญหาหน้าท่วมขัง - เพื่อการคมนาคมสะดวกขึ้น	- ก่อสร้างท่อระบายน้ำ ค.ส.ล. Ø 0.60 เมตร ความยาวไม่น้อยกว่า 430.00 เมตร และผิวจราจรแบบ ค.ส.ล. หน้า 0.15 เมตร กว้าง 6.00-7.00 เมตร ความยาวไม่น้อยกว่า 215.00 เมตร หรือมีพื้นที่ไม่น้อยกว่า 1,483.00 ตารางเมตร	2,200,000 (2559) 2,200,000	-	-	-	- สามารถแก้ปัญหาหน้าท่วมขังและการระบายน้ำจากครัวเรือนได้ 100 ครัวเรือน	- การระบายน้ำสะดวกขึ้น - การคมนาคมสะดวกขึ้น	งานแบบแผนฯ ส่วนช่าง สุขาภิบาล สำนักการช่าง
93	โครงการก่อสร้างท่อระบายน้ำและผิวจราจรถนนศรีสวัสดิ์	- เพื่อแก้ปัญหาหน้าท่วมขัง - เพื่อการคมนาคมสะดวกขึ้น	- ก่อสร้างท่อระบายน้ำ ค.ส.ล. Ø 0.80 เมตร ความยาวไม่น้อยกว่า 900.00 เมตร และผิวจราจรแบบแอสฟัลต์คอนกรีต หน้า 0.05 เมตร กว้าง 9.00 เมตร ความยาวไม่น้อยกว่า 450.00 เมตร หรือมีพื้นที่ไม่น้อยกว่า 4,050.00 ตารางเมตร	7,000,000 (2559) 7,000,000	-	-	-	- สามารถแก้ปัญหาหน้าท่วมขังและการระบายน้ำจากครัวเรือนได้ 200 ครัวเรือน	- การระบายน้ำสะดวกขึ้น - การคมนาคมสะดวกขึ้น	งานแบบแผนฯ ส่วนช่าง สุขาภิบาล สำนักการช่าง

ที่	โครงการ	วัตถุประสงค์	เป้าหมาย (ผลผลิตของโครงการ)	งบประมาณและที่ผ่านมา				ตัวชี้วัด (KPI)	ผลที่คาดว่าจะได้รับ	หน่วยงานที่รับผิดชอบหลัก
				2561 (บาท)	2562 (บาท)	2563 (บาท)	2564 (บาท)			
94	โครงการก่อสร้างท่อระบายน้ำและฝิวจราจรถนนวัดโพธิ์ 29	- เพื่อแก้ปัญหาหน้าท่วมขัง - เพื่อการคมนาคมสะดวกขึ้น	- ก่อสร้างท่อระบายน้ำ ค.ส.ล. Ø 0.60 เมตร ความยาวไม่น้อยกว่า 360.00 เมตร และฝิวจราจรแบบ ค.ส.ล. หน้า 0.15 เมตร กว้าง 4.00 เมตร ความยาวไม่น้อยกว่า 180.00 เมตร หรือมีพื้นที่ไม่น้อยกว่า 720.00 ตารางเมตร	2,400,000 (2559) 2,400,000	-	-	-	- สามารถแก้ปัญหาหน้าท่วมขังและการระบายน้ำจากครัวเรือน ได้ 80 ครัวเรือน	- การระบายน้ำสะดวกขึ้น - การคมนาคมสะดวกขึ้น	งานแบบแผน ฯ ส่วนช่าง สุขาภิบาล สำนักงานช่าง
95	โครงการก่อสร้างท่อระบายน้ำและฝิวจราจรถนนวัดโพธิ์ 33	- เพื่อแก้ปัญหาหน้าท่วมขัง - เพื่อการคมนาคมสะดวกขึ้น	- ก่อสร้างท่อระบายน้ำ ค.ส.ล. Ø 0.60 เมตร ความยาวไม่น้อยกว่า 260.00 เมตร และฝิวจราจรแบบ ค.ส.ล. หน้า 0.15 เมตร กว้าง 4.00 เมตร ความยาวไม่น้อยกว่า 260.00 เมตร หรือมีพื้นที่ไม่น้อยกว่า 1,000.00 ตารางเมตร	2,000,000 (2559) 2,000,000	-	-	-	- สามารถแก้ปัญหาหน้าท่วมขังและการระบายน้ำจากครัวเรือน ได้ 40 ครัวเรือน	- การระบายน้ำสะดวกขึ้น - การคมนาคมสะดวกขึ้น	งานแบบแผน ฯ ส่วนช่าง สุขาภิบาล สำนักงานช่าง
96	โครงการก่อสร้างท่อระบายน้ำและฝิวจราจรถนนสาย ก ซอยหลังโรงเรียนตวงวิซซ์พัฒนา	- เพื่อแก้ปัญหาหน้าท่วมขัง - เพื่อการคมนาคมสะดวกขึ้น	- ก่อสร้างท่อระบายน้ำ ค.ส.ล. Ø 0.60 เมตร ความยาวไม่น้อยกว่า 520.00 เมตร และฝิวจราจรแบบ ค.ส.ล. หน้า 0.15 เมตร กว้าง 7.00 เมตร ความยาวไม่น้อยกว่า 260.00 เมตร หรือมีพื้นที่ไม่น้อยกว่า 1,820.00 ตารางเมตร	3,900,000 (2559) 3,900,000	-	-	-	- สามารถแก้ปัญหาหน้าท่วมขังและการระบายน้ำจากครัวเรือน ได้ 100 ครัวเรือน	- การระบายน้ำสะดวกขึ้น - การคมนาคมสะดวกขึ้น	งานแบบแผน ฯ ส่วนช่าง สุขาภิบาล สำนักงานช่าง

ที่	โครงการ	วัตถุประสงค์	เป้าหมาย (ผลผลิตของโครงการ)	งบประมาณและที่ผ่านมา				ตัวชี้วัด (KPI)	ผลที่คาดว่าจะได้รับ	หน่วยงานที่ รับผิดชอบหลัก
				2561 (บาท)	2562 (บาท)	2563 (บาท)	2564 (บาท)			
97	โครงการก่อสร้างท่อระบายน้ำและฝิวจรรถถนนอำเภอ 5	- เพื่อแก้ปัญหาน้ำท่วมขัง - เพื่อการคมนาคมสะดวกขึ้น	- ก่อสร้างท่อระบายน้ำ ค.ส.ล. Ø 0.60 เมตร ความยาวไม่น้อยกว่า 240.00 เมตร และฝิวจรรถแบบ ค.ส.ล. หน้า 0.15 เมตร กว้าง 4.00 เมตร ความยาวไม่น้อยกว่า 120.00 เมตร หรือมีพื้นที่ไม่น้อยกว่า 480.00 ตารางเมตร	1,600,000 (2559)	-	-	-	- สามารถแก้ปัญหาน้ำท่วมขังและการระบายน้ำจากครัวเรือน ได้ 50 ครัวเรือน	- การระบายน้ำสะดวกขึ้น - การคมนาคมสะดวกขึ้น	งานแบบแผนฯ ส่วนช่างสุขาภิบาล สำนักงานช่าง
98	โครงการก่อสร้างท่อระบายน้ำและฝิวจรรถถนนลูกเสือ 11	- เพื่อแก้ปัญหาน้ำท่วมขัง - เพื่อการคมนาคมสะดวกขึ้น	- ก่อสร้างท่อระบายน้ำ ค.ส.ล. Ø 0.60 เมตร ความยาวไม่น้อยกว่า 200.00 เมตร และฝิวจรรถแบบ ค.ส.ล. หน้า 0.15 เมตร กว้าง 4.00 เมตร ความยาวไม่น้อยกว่า 100.00 เมตร หรือมีพื้นที่ไม่น้อยกว่า 400.00 ตารางเมตร	1,400,000 (2559)	-	-	-	- สามารถแก้ปัญหาน้ำท่วมขังและการระบายน้ำจากครัวเรือน ได้ 40 ครัวเรือน	- การระบายน้ำสะดวกขึ้น - การคมนาคมสะดวกขึ้น	งานแบบแผนฯ ส่วนช่างสุขาภิบาล สำนักงานช่าง
99	โครงการก่อสร้างท่อระบายน้ำและฝิวจรรถถนนตลาดล่าง ซอยบ้านลุงนงค์	- เพื่อแก้ปัญหาน้ำท่วมขัง - เพื่อการคมนาคมสะดวกขึ้น	- ก่อสร้างท่อระบายน้ำ ค.ส.ล. Ø 0.60 เมตร ความยาวพร้อมบ่อพักไม่น้อยกว่า 127.00 เมตร และฝิวจรรถแบบ ค.ส.ล. หน้า 0.15 เมตร กว้าง 2.45-3.00 เมตร ความยาวไม่น้อยกว่า 133.00 เมตร หรือมีพื้นที่ไม่น้อยกว่า 288.00 ตารางเมตร	540,000 (2559)	-	-	-	- สามารถแก้ปัญหาน้ำท่วมขังและการระบายน้ำจากครัวเรือน ได้ 30 ครัวเรือน	- การระบายน้ำสะดวกขึ้น - การคมนาคมสะดวกขึ้น	งานแบบแผนฯ ส่วนช่างสุขาภิบาล สำนักงานช่าง

ที่	โครงการ	วัตถุประสงค์	เป้าหมาย (ผลผลิตของโครงการ)	งบประมาณและที่ผ่านมา				ตัวชี้วัด (KPI)	ผลที่คาดว่าจะได้รับ	หน่วยงานที่รับผิดชอบหลัก
				2561 (บาท)	2562 (บาท)	2563 (บาท)	2564 (บาท)			
100	โครงการก่อสร้างท่อระบายน้ำและฝิวจราจรถนนเสรีไท 5	- เพื่อแก้ปัญหาน้ำท่วมขัง - เพื่อการคมนาคมสะดวกขึ้น	- ก่อสร้างท่อระบายน้ำ ค.ส.ล. Ø 0.60 เมตร ความยาวไม่น้อยกว่า 400.00 เมตร และฝิวจราจรแบบ ค.ส.ล. หน้า 0.15 เมตร กว้าง 4.00 เมตร ความยาวไม่น้อยกว่า 100.00 เมตร หรือมีพื้นที่ไม่น้อยกว่า 400.00 ตารางเมตร	1,300,000 (2559) 1,300,000	-	-	-	- สามารถแก้ปัญหาน้ำท่วมขังและการระบายน้ำจากครัวเรือน ได้ 100 ครัวเรือน	- การระบายน้ำสะดวกขึ้น - การคมนาคมสะดวกขึ้น	งานแบบแผนฯ ส่วนช่าง สุขาภิบาล สำนักการช่าง
101	โครงการก่อสร้างท่อระบายน้ำและฝิวจราจรถนนการุณราษฎร์ 15	- เพื่อแก้ปัญหาน้ำท่วมขัง - เพื่อการคมนาคมสะดวกขึ้น	- ก่อสร้างท่อระบายน้ำ ค.ส.ล. Ø 0.60 เมตร ความยาวไม่น้อยกว่า 110.00 เมตร และฝิวจราจรแบบ ค.ส.ล. หน้า 0.15 เมตร กว้าง 2.00 เมตร ความยาวไม่น้อยกว่า 110.00 เมตร หรือมีพื้นที่ไม่น้อยกว่า 220.00 ตารางเมตร	700,000 (2559) 700,000	-	-	-	- สามารถแก้ปัญหาน้ำท่วมขังและการระบายน้ำจากครัวเรือน ได้ 25ครัวเรือน	- การระบายน้ำสะดวกขึ้น - การคมนาคมสะดวกขึ้น	งานแบบแผนฯ ส่วนช่าง สุขาภิบาล สำนักการช่าง
102	โครงการก่อสร้างท่อระบายน้ำและฝิวจราจรถนนชนเกษม 25/1	- เพื่อแก้ปัญหาน้ำท่วมขัง - เพื่อการคมนาคมสะดวกขึ้น	- ก่อสร้างท่อระบายน้ำ ค.ส.ล. Ø 0.60 เมตร ความยาวไม่น้อยกว่า 160.00 เมตร และฝิวจราจรแบบ ค.ส.ล. หน้า 0.15 เมตร กว้าง 4.00 เมตร ความยาวไม่น้อยกว่า 160.00 เมตร หรือมีพื้นที่ไม่น้อยกว่า 320.00 ตารางเมตร	1,000,000 (2559) 1,000,000	-	-	-	- สามารถแก้ปัญหาน้ำท่วมขังและการระบายน้ำจากครัวเรือน ได้ 40 ครัวเรือน	- การระบายน้ำสะดวกขึ้น - การคมนาคมสะดวกขึ้น	งานแบบแผนฯ ส่วนช่าง สุขาภิบาล สำนักการช่าง

ที่	โครงการ	วัตถุประสงค์	เป้าหมาย (ผลผลิตของโครงการ)	งบประมาณและที่ผ่านมา				ตัวชี้วัด (KPI)	ผลที่คาดว่าจะได้รับ	หน่วยงานที่รับผิดชอบหลัก
				2561 (บาท)	2562 (บาท)	2563 (บาท)	2564 (บาท)			
103	โครงการก่อสร้างท่อระบายน้ำและฝิวจราจรถนนกาญจนาภิเษก 12	- เพื่อแก้ปัญหาน้ำท่วมขัง - เพื่อการคมนาคมสะดวกขึ้น	- ก่อสร้างท่อระบายน้ำ ค.ส.ล. Ø 0.60 เมตร ความยาวไม่น้อยกว่า 190.00 เมตร และฝิวจราจรแบบ ค.ส.ล. หน้า 0.15 เมตร กว้าง 4.00 เมตร ความยาวไม่น้อยกว่า 190.00 เมตร หรือมีพื้นที่ไม่น้อยกว่า 760.00 ตารางเมตร	1,400,000 (2559) 1,400,000	-	-	-	- สามารถแก้ปัญหาน้ำท่วมขังและการระบายน้ำจากครัวเรือนได้ 50 ครัวเรือน	- การระบายน้ำสะดวกขึ้น - การคมนาคมสะดวกขึ้น	งานแบบแผนฯ ส่วนช่าง สุขาภิบาล สำนักงานช่าง
104	โครงการก่อสร้างท่อระบายน้ำและฝิวจราจรถนนสวนหลวง ร.9 ช้างอุใหญ่การช่าง	- เพื่อแก้ปัญหาน้ำท่วมขัง - เพื่อการคมนาคมสะดวกขึ้น	- ก่อสร้างท่อระบายน้ำ ค.ส.ล. Ø 0.60 เมตร ความยาวไม่น้อยกว่า 100.00 เมตร และฝิวจราจรแบบ ค.ส.ล. หน้า 0.15 เมตร กว้าง 2.00-3.00 เมตร ความยาวไม่น้อยกว่า 50 เมตร หรือมีพื้นที่ไม่น้อยกว่า 125.00 ตารางเมตร	600,000 (2559) 600,000	-	-	-	- สามารถแก้ปัญหาน้ำท่วมขังและการระบายน้ำจากครัวเรือนได้ 25 ครัวเรือน	- การระบายน้ำสะดวกขึ้น - การคมนาคมสะดวกขึ้น	งานแบบแผนฯ ส่วนช่าง สุขาภิบาล สำนักงานช่าง
105	โครงการก่อสร้างท่อระบายน้ำและฝิวจราจรถนนสวนถั่ว	- เพื่อแก้ปัญหาน้ำท่วมขัง - เพื่อการคมนาคมสะดวกขึ้น	- ก่อสร้างท่อระบายน้ำ ค.ส.ล. Ø 0.80 เมตร ความยาวไม่น้อยกว่า 800.00 เมตร และฝิวจราจรแบบ ค.ส.ล. หน้า 0.15 เมตร กว้าง 3.00-4.00 เมตร ความยาวไม่น้อยกว่า 400.00 เมตร หรือมีพื้นที่ไม่น้อยกว่า 1,400.00 ตารางเมตร	7,000,000 (2559) 7,000,000	-	-	-	- สามารถแก้ปัญหาน้ำท่วมขังและการระบายน้ำจากครัวเรือนได้ 150 ครัวเรือน	- การระบายน้ำสะดวกขึ้น - การคมนาคมสะดวกขึ้น	งานแบบแผนฯ ส่วนช่าง สุขาภิบาล สำนักงานช่าง

ที่	โครงการ	วัตถุประสงค์	เป้าหมาย (ผลผลิตของโครงการ)	งบประมาณและที่ผ่านมา				ตัวชี้วัด (KPI)	ผลที่คาดว่าจะได้รับ	หน่วยงานที่รับผิดชอบหลัก
				2561 (บาท)	2562 (บาท)	2563 (บาท)	2564 (บาท)			
106	โครงการก่อสร้างท่อระบายน้ำและผิวจราจรถนนชนเกษม 28	- เพื่อแก้ปัญหาหน้าท่วมขัง - เพื่อการคมนาคมสะดวกขึ้น	- ก่อสร้างท่อระบายน้ำ ค.ส.ล. Ø 0.60 เมตร ความยาวไม่น้อยกว่า 200.00 เมตร และผิวจราจรแบบ ค.ส.ล. หน้า 0.15 เมตร กว้าง 3.00-5.00 เมตร ความยาวไม่น้อยกว่า 100.00 เมตร หรือมีพื้นที่ไม่น้อยกว่า 350.00 ตารางเมตร	1,200,000 (2559) 1,200,000	-	-	-	- สามารถแก้ปัญหาหน้าท่วมขังและการระบายน้ำจากครัวเรือน ได้ 50 ครัวเรือน	- การระบายน้ำสะดวกขึ้น - การคมนาคมสะดวกขึ้น	งานแบบแผนฯ ส่วนช่าง สุขาภิบาล สำนักการช่าง
107	โครงการก่อสร้างท่อระบายน้ำและผิวจราจรถนนดอนนก 17	- เพื่อแก้ปัญหาหน้าท่วมขัง - เพื่อการคมนาคมสะดวกขึ้น	- ก่อสร้างท่อระบายน้ำ ค.ส.ล. Ø 0.60 เมตร ความยาวไม่น้อยกว่า 200.00 เมตร และผิวจราจรแบบ ค.ส.ล. หน้า 0.15 เมตร กว้าง 4.00 เมตร ความยาวไม่น้อยกว่า 100.00 เมตร หรือมีพื้นที่ไม่น้อยกว่า 400.00 ตารางเมตร	1,300,000 (2559) 1,300,000	-	-	-	- สามารถแก้ปัญหาหน้าท่วมขังและการระบายน้ำจากครัวเรือน ได้ 50 ครัวเรือน	- การระบายน้ำสะดวกขึ้น - การคมนาคมสะดวกขึ้น	งานแบบแผนฯ ส่วนช่าง สุขาภิบาล สำนักการช่าง
108	โครงการก่อสร้างท่อระบายน้ำและผิวจราจรถนนศรีวิชัย 24/1	- เพื่อแก้ปัญหาหน้าท่วมขัง - เพื่อการคมนาคมสะดวกขึ้น	- ก่อสร้างท่อระบายน้ำ ค.ส.ล. Ø 0.60 เมตร ความยาวไม่น้อยกว่า 180.00 เมตร และผิวจราจรแบบ ค.ส.ล. หน้า 0.15 เมตร กว้าง 4.00 เมตร ความยาวไม่น้อยกว่า 80.00 เมตร หรือมีพื้นที่ไม่น้อยกว่า 320.00 ตารางเมตร	1,000,000 (2559) 1,000,000	-	-	-	- สามารถแก้ปัญหาหน้าท่วมขังและการระบายน้ำจากครัวเรือน ได้ 40 ครัวเรือน	- การระบายน้ำสะดวกขึ้น - การคมนาคมสะดวกขึ้น	งานแบบแผนฯ ส่วนช่าง สุขาภิบาล สำนักการช่าง

ที่	โครงการ	วัตถุประสงค์	เป้าหมาย (ผลผลิตของโครงการ)	งบประมาณและที่ผ่านมา				ตัวชี้วัด (KPI)	ผลที่คาดว่าจะได้รับ	หน่วยงานที่รับผิดชอบหลัก
				2561 (บาท)	2562 (บาท)	2563 (บาท)	2564 (บาท)			
109	โครงการก่อสร้างท่อระบายน้ำและฝิวจราจรถนนเลี่ยงเมือง ซอยแยกข้าบ้านเลขที่ 59/17	- เพื่อแก้ปัญหาน้ำท่วมขัง - เพื่อการคมนาคมสะดวกขึ้น	- ก่อสร้างท่อระบายน้ำ ค.ส.ล. Ø 0.60 เมตร ความยาวไม่น้อยกว่า 100.00 เมตร และฝิวจราจรแบบ ค.ส.ล. หน้า 0.15 เมตร กว้าง 1.00-2.00 เมตร ความยาวไม่น้อยกว่า 100.00 เมตร หรือมีพื้นที่ไม่น้อยกว่า 150.00 ตารางเมตร	700,000 (2559) 700,000	-	-	-	- สามารถแก้ปัญหาน้ำท่วมขังและการระบายน้ำจากครัวเรือนได้ 25 ครัวเรือน	- การระบายน้ำสะดวกขึ้น - การคมนาคมสะดวกขึ้น	งานแบบแผนฯ ส่วนช่าง สุขาภิบาล สำนักงานช่าง
110	โครงการก่อสร้างท่อระบายน้ำและฝิวจราจรถนนชนเกษม ซอยแดงประเสริฐ	- เพื่อแก้ปัญหาน้ำท่วมขัง - เพื่อการคมนาคมสะดวกขึ้น	- ก่อสร้างท่อระบายน้ำ ค.ส.ล. Ø 0.60 เมตร ความยาวไม่น้อยกว่า 200.00 เมตร และฝิวจราจรแบบ ค.ส.ล. หน้า 0.15 เมตร กว้าง 3.00-4.00 เมตร ความยาวไม่น้อยกว่า 100.00 เมตร หรือมีพื้นที่ไม่น้อยกว่า 350.00 ตารางเมตร	1,300,000 (2559) 1,300,000	-	-	-	- สามารถแก้ปัญหาน้ำท่วมขังและการระบายน้ำจากครัวเรือนได้ 50 ครัวเรือน	- การระบายน้ำสะดวกขึ้น - การคมนาคมสะดวกขึ้น	งานแบบแผนฯ ส่วนช่าง สุขาภิบาล สำนักงานช่าง
111	โครงการก่อสร้างท่อระบายน้ำและฝิวจราจรถนนตลาดล่าง 22/1 (ชุมชนโพหวาย)	- เพื่อแก้ปัญหาน้ำท่วมขัง - เพื่อการคมนาคมสะดวกขึ้น	- ก่อสร้างท่อระบายน้ำ ค.ส.ล. Ø 0.60 เมตร ความยาวไม่น้อยกว่า 95.00 เมตร และฝิวจราจรแบบ ค.ส.ล. หน้า 0.15 เมตร กว้าง 3.00 เมตร ความยาว 95.00 เมตร หรือมีพื้นที่ไม่น้อยกว่า 285.00 ตารางเมตร	410,000 (2559) 410,000	-	-	-	- สามารถแก้ปัญหาน้ำท่วมขังและการระบายน้ำจากครัวเรือนได้ 20 ครัวเรือน	- การระบายน้ำสะดวกขึ้น - การคมนาคมสะดวกขึ้น	งานแบบแผนฯ ส่วนช่าง สุขาภิบาล สำนักงานช่าง

ที่	โครงการ	วัตถุประสงค์	เป้าหมาย (ผลผลิตของโครงการ)	งบประมาณและที่ผ่านมา				ตัวชี้วัด (KPI)	ผลที่คาดว่าจะได้รับ	หน่วยงานที่รับผิดชอบหลัก
				2561 (บาท)	2562 (บาท)	2563 (บาท)	2564 (บาท)			
112	โครงการก่อสร้างท่อระบายน้ำและผิวจราจร ถนนชนเกษม 39	- เพื่อแก้ปัญหาน้ำท่วมขัง - เพื่อการคมนาคมสะดวกขึ้น	- ก่อสร้างท่อระบายน้ำ ค.ส.ล. Ø 0.60 เมตร ความยาวไม่น้อยกว่า 340.00 เมตร และผิวจราจรแบบ ค.ส.ล. หน้า 0.15 เมตร กว้าง 6.00 เมตร ความยาว 170.00 เมตร หรือมีพื้นที่ไม่น้อยกว่า 1,000.00 ตารางเมตร	1,500,000 (2559) 1,500,000	-	-	-	- สามารถแก้ปัญหาน้ำท่วมขังและการระบายน้ำจากครัวเรือนได้ 75 ครัวเรือน	- การระบายน้ำสะดวกขึ้น - การคมนาคมสะดวกขึ้น	งานแบบแผนฯ ส่วนช่าง สุขาภิบาล สำนักงานช่าง
113	โครงการก่อสร้างท่อระบายน้ำ ถนนยางงาม	- เพื่อแก้ปัญหาน้ำท่วมขัง	- ก่อสร้างท่อระบายน้ำ ค.ส.ล. Ø 0.80 ม. ความยาวไม่น้อยกว่า 270.00 ม.	1,400,000 (2559) 1,400,000	-	-	-	- สามารถแก้ปัญหาน้ำท่วมขังและการระบายน้ำจากครัวเรือนได้ 70 ครัวเรือน	- การระบายน้ำสะดวกขึ้น	งานแบบแผนฯ ส่วนช่าง สุขาภิบาล สำนักงานช่าง
114	โครงการก่อสร้างท่อระบายน้ำ ถนนตลาดใหม่ 15	- เพื่อแก้ปัญหาน้ำท่วมขัง	- ก่อสร้างท่อระบายน้ำ ค.ส.ล. Ø 0.60 ม. ความยาวไม่น้อยกว่า 220.00 ม.	1,100,000 (2559) 1,100,000	-	-	-	- สามารถแก้ปัญหาน้ำท่วมขังและการระบายน้ำจากครัวเรือนได้ 50 ครัวเรือน	- การระบายน้ำสะดวกขึ้น	งานแบบแผนฯ ส่วนช่าง สุขาภิบาล สำนักงานช่าง
115	โครงการก่อสร้างท่อระบายน้ำและผิวจราจร ถนนศรีวิชัย ซอยระหว่าง ซอย 29 กับ 31 (ข้างบ้านเลขที่ 97)	- เพื่อแก้ปัญหาน้ำท่วมขัง - เพื่อการคมนาคมสะดวกขึ้น	- ก่อสร้างท่อระบายน้ำ ค.ส.ล. Ø 0.60 ม. ความยาวไม่น้อยกว่า 550.00 ม. และผิวจราจรแบบคอนกรีตเสริมเหล็กหนา 0.15 ม. กว้าง 4.50-5.00 ม. ความยาวไม่น้อยกว่า 270.00 ม. หรือมีพื้นที่ไม่น้อยกว่า 1250.00 ตร.ม.	2,500,000 (2559) 2,500,000	-	-	-	- สามารถแก้ปัญหาน้ำท่วมขังและการระบายน้ำจากครัวเรือนได้ 100 ครัวเรือน	- การระบายน้ำสะดวกขึ้น - การคมนาคมสะดวกขึ้น	งานแบบแผนฯ ส่วนช่าง สุขาภิบาล สำนักงานช่าง

ที่	โครงการ	วัตถุประสงค์	เป้าหมาย (ผลผลิตของโครงการ)	งบประมาณและที่ผ่านมา				ตัวชี้วัด (KPI)	ผลที่คาดว่าจะได้รับ	หน่วยงานที่รับผิดชอบหลัก
				2561 (บาท)	2562 (บาท)	2563 (บาท)	2564 (บาท)			
116	โครงการก่อสร้างท่อระบายน้ำและฝิวจราจรถนนกาญจนาภิเษก 20	- เพื่อแก้ปัญหาหน้าท่วมขัง - เพื่อการคมนาคมสะดวกขึ้น	- ก่อสร้างท่อระบายน้ำ ค.ส.ล. Ø 0.60 ม. ความยาวไม่น้อยกว่า 600.00 ม. และฝิวจราจรแบบคอนกรีตเสริมเหล็กหนา 0.15 ม. กว้าง 2.50 - 3.00 ม. ความยาวไม่น้อยกว่า 300.00 ม. หรือมีพื้นที่ไม่น้อยกว่า 750.00 ตร.ม.	2,800,000 (2559) 2,800,000	-	-	-	- สามารถแก้ปัญหาหน้าท่วมขังและการระบายน้ำจากครัวเรือนได้ 120 ครัวเรือน	- การระบายน้ำสะดวกขึ้น - การคมนาคมสะดวกขึ้น	งานแบบแผนฯ ส่วนช่าง สุขาภิบาล สำนักงานช่าง
117	โครงการก่อสร้างท่อระบายน้ำและฝิวจราจรถนนกาญจนาภิเษก 24	- เพื่อแก้ปัญหาหน้าท่วมขัง - เพื่อการคมนาคมสะดวกขึ้น	- ก่อสร้างท่อระบายน้ำ ค.ส.ล. Ø 0.60 ม. ความยาวไม่น้อยกว่า 600.00 ม. และฝิวจราจรแบบคอนกรีตเสริมเหล็กหนา 0.15 ม. กว้าง 2.50- 3.00 ม. ความยาวไม่น้อยกว่า 300.00 ม. หรือมีพื้นที่ไม่น้อยกว่า 750.00 ตร.ม.	2,800,000 (2559) 2,800,000	-	-	-	- สามารถแก้ปัญหาหน้าท่วมขังและการระบายน้ำจากครัวเรือน ได้ 120 ครัวเรือน	- การระบายน้ำสะดวกขึ้น - การคมนาคมสะดวกขึ้น	งานแบบแผนฯ ส่วนช่าง สุขาภิบาล สำนักงานช่าง
118	โครงการก่อสร้างท่อระบายน้ำและฝิวจราจรถนนโฉลก รัฐ 21/1	- เพื่อแก้ปัญหาหน้าท่วมขัง - เพื่อการคมนาคมสะดวกขึ้น	- ก่อสร้างท่อระบายน้ำ ค.ส.ล. Ø 0.60 ม. ความยาวไม่น้อยกว่า 120.00 ม. และฝิวจราจรแบบคอนกรีตเสริมเหล็กหนา 0.15 ม. กว้าง 3.50 - 4.00 ม. ความยาวไม่น้อยกว่า 120.00 ม. หรือมีพื้นที่ไม่น้อยกว่า 450.00 ตร.ม.	650,000 (2559) 650,000	-	-	-	- สามารถแก้ปัญหาหน้าท่วมขังและการระบายน้ำจากครัวเรือน ได้ 30 ครัวเรือน	- การระบายน้ำสะดวกขึ้น - การคมนาคมสะดวกขึ้น	งานแบบแผนฯ ส่วนช่าง สุขาภิบาล สำนักงานช่าง

ที่	โครงการ	วัตถุประสงค์	เป้าหมาย (ผลผลิตของโครงการ)	งบประมาณและที่ผ่านมา				ตัวชี้วัด (KPI)	ผลที่คาดว่าจะได้รับ	หน่วยงานที่รับผิดชอบหลัก
				2561 (บาท)	2562 (บาท)	2563 (บาท)	2564 (บาท)			
119	โครงการก่อสร้างท่อระบายน้ำและฝิวจราจรถนนตลาดใหม่ 5	- เพื่อแก้ปัญหาน้ำท่วมขัง - เพื่อการคมนาคมสะดวกขึ้น	- ก่อสร้างท่อระบายน้ำ ค.ส.ล. Ø 0.60 ม. ความยาวไม่น้อยกว่า 1,300.00 ม. ท่อระบายน้ำ ค.ส.ล. Ø 1.00 ม. ความยาวไม่น้อยกว่า 150.00 ม. และฝิวจราจรแบบคอนกรีตเสริมเหล็กหนา 0.15 ม. กว้าง 1.80 - 5.00 ม. ความยาวไม่น้อยกว่า 900.00 ม. หรือมีพื้นที่ไม่น้อยกว่า 3,500.00 ตร.ม.	9,000,000 (2559) 9,000,000	-	-	-	- สามารถแก้ปัญหาน้ำท่วมขังและการระบายน้ำจากครัวเรือนได้ 250 ครัวเรือน	- การระบายน้ำสะดวกขึ้น - การคมนาคมสะดวกขึ้น	งานแบบแผนฯ ส่วนช่าง สุขาภิบาล สำนักการช่าง
120	โครงการก่อสร้างท่อระบายน้ำและฝิวจราจรถนนศรีวิชัย 51	- เพื่อแก้ปัญหาน้ำท่วมขัง - เพื่อการคมนาคมสะดวกขึ้น	- ก่อสร้างท่อระบายน้ำ ค.ส.ล. Ø 0.60 ม. ความยาวไม่น้อยกว่า 450.00 ม. ท่อระบายน้ำ ค.ส.ล. Ø 0.80 ม. ความยาวไม่น้อยกว่า 500.00 ม. และฝิวจราจรแบบคอนกรีตเสริมเหล็กหนา 0.15 ม. กว้าง 2.00 - 4.00 ม. ความยาวไม่น้อยกว่า 600.00 ม. หรือมีพื้นที่ไม่น้อยกว่า 2,700.00 ตร.ม.	5,700,000 (2559) 5,700,000	-	-	-	- สามารถแก้ปัญหาน้ำท่วมขังและการระบายน้ำจากครัวเรือนได้ 200 ครัวเรือน	- การระบายน้ำสะดวกขึ้น - การคมนาคมสะดวกขึ้น	งานแบบแผนฯ ส่วนช่าง สุขาภิบาล สำนักการช่าง
121	โครงการก่อสร้างท่อระบายน้ำและฝิวจราจรถนนอำเภอ 14/1	- เพื่อแก้ปัญหาน้ำท่วมขัง - เพื่อการคมนาคมสะดวกขึ้น	- ก่อสร้างท่อระบายน้ำ ค.ส.ล. Ø 0.60 ม. ความยาวไม่น้อยกว่า 400.00 ม. และฝิวจราจรแบบคอนกรีตเสริมเหล็กหนา 0.15 ม. กว้าง 3.00 - 3.50 ม. ความยาวไม่น้อยกว่า 350.00 ม. หรือมีพื้นที่ไม่น้อยกว่า 1,100.00 ตร.ม.	2,200,000 (2559) 2,200,000	-	-	-	- สามารถแก้ปัญหาน้ำท่วมขังและการระบายน้ำจากครัวเรือนได้ 100 ครัวเรือน	- การระบายน้ำสะดวกขึ้น - การคมนาคมสะดวกขึ้น	งานแบบแผนฯ ส่วนช่าง สุขาภิบาล สำนักการช่าง

ที่	โครงการ	วัตถุประสงค์	เป้าหมาย (ผลผลิตของโครงการ)	งบประมาณและที่ผ่านมา				ตัวชี้วัด (KPI)	ผลที่คาดว่าจะได้รับ	หน่วยงานที่รับผิดชอบหลัก
				2561 (บาท)	2562 (บาท)	2563 (บาท)	2564 (บาท)			
122	โครงการก่อสร้างท่อระบายน้ำถนนเลี่ยงเมือง 8/1	- เพื่อแก้ปัญหาน้ำท่วมขัง	- ก่อสร้างท่อระบายน้ำ ค.ส.ล. Ø 0.60 ม. ความยาวไม่น้อยกว่า 190.00 ม.	800,000 (2559) 800,000	-	-	-	- สามารถแก้ปัญหาน้ำท่วมขังและการระบายน้ำจากครัวเรือนได้ 50 ครัวเรือน	- การระบายน้ำสะดวกขึ้น - การคมนาคมสะดวกขึ้น	งานแบบแผน ฯ ส่วนช่าง สุขาภิบาล สำนักการช่าง
123	โครงการก่อสร้างท่อระบายน้ำและผิวจราจรถนนกาญจนาภิเษก 35/2	- เพื่อแก้ปัญหาน้ำท่วมขัง - เพื่อการคมนาคมสะดวกขึ้น	- ก่อสร้างท่อระบายน้ำ ค.ส.ล. Ø 0.60 ม. ความยาวไม่น้อยกว่า 80.00 ม. และผิวจราจรแบบคอนกรีตเสริมเหล็กหนา 0.15 ม. กว้าง 1.50 –2.00 ม. ความยาวไม่น้อยกว่า 80.00 ม. หรือมีพื้นที่ไม่น้อยกว่า 160.00 ตร.ม.	400,000 (2559) 400,000	-	-	-	- สามารถแก้ปัญหาน้ำท่วมขังและการระบายน้ำจากครัวเรือนได้ 20 ครัวเรือน	- การระบายน้ำสะดวกขึ้น - การคมนาคมสะดวกขึ้น	งานแบบแผน ฯ ส่วนช่าง สุขาภิบาล สำนักการช่าง
124	โครงการก่อสร้างท่อระบายน้ำและผิวจราจรถนนศรีวิชัย 20	- เพื่อแก้ปัญหาน้ำท่วมขัง - เพื่อการคมนาคมสะดวกขึ้น	- ก่อสร้างท่อระบายน้ำ ค.ส.ล. Ø 0.60 ม. ความยาวไม่น้อยกว่า 1800.00 ม. และผิวจราจรแบบคอนกรีตเสริมเหล็กหนา 0.15 ม. กว้าง 7.00 –10.00 ม. ความยาวไม่น้อยกว่า 700.00 ม. หรือมีพื้นที่ไม่น้อยกว่า 5500.00 ตร.ม.	10,000,000 (2559) 10,000,000	-	-	-	- สามารถแก้ปัญหาน้ำท่วมขังและการระบายน้ำจากครัวเรือนได้ 300 ครัวเรือน	- การระบายน้ำสะดวกขึ้น - การคมนาคมสะดวกขึ้น	งานแบบแผน ฯ ส่วนช่าง สุขาภิบาล สำนักการช่าง

ที่	โครงการ	วัตถุประสงค์	เป้าหมาย (ผลผลิตของโครงการ)	งบประมาณและที่ผ่านมา				ตัวชี้วัด (KPI)	ผลที่คาดว่าจะได้รับ	หน่วยงานที่รับผิดชอบหลัก
				2561 (บาท)	2562 (บาท)	2563 (บาท)	2564 (บาท)			
125	โครงการก่อสร้างท่อระบายน้ำและฝิวจราจรถนนปทุมพร 4	- เพื่อแก้ปัญหาน้ำท่วมขัง - เพื่อการคมนาคมสะดวกขึ้น	- ก่อสร้างท่อระบายน้ำ ค.ส.ล. ขนาดเส้นผ่าน ศูนย์กลาง 0.60 ม. ความยาวไม่น้อยกว่า 440.00 ม. และฝิวจราจรแบบคอนกรีตเสริมเหล็ก ทหนา ๐.1๕ ม. กว้าง 4.50-5.00 ม. (รวมรางวี)ความยาวไม่น้อยกว่า 220.00 ม. หรือมีพื้นที่ไม่น้อยกว่า 1,000.00 ตร.ม.	2,000,000 (2559)	-	-	-	- สามารถแก้ปัญหา น้ำท่วมขังและการระบายน้ำจากครัวเรือน ได้ 100 ครัวเรือน	- การระบายน้ำสะดวกขึ้น - การคมนาคมสะดวกขึ้น	งานแบบแผนฯ ส่วนช่างสุขาภิบาล สำนักงานช่าง
126	โครงการก่อสร้างท่อระบายน้ำและฝิวจราจรถนนปทุมพร 6	- เพื่อแก้ปัญหา น้ำท่วมขัง - เพื่อการคมนาคมสะดวกขึ้น	- ก่อสร้างท่อระบายน้ำ ค.ส.ล. ขนาดเส้นผ่าน ศูนย์กลาง 0.60 ม. ความยาวไม่น้อยกว่า 440.00 ม. และฝิวจราจรแบบคอนกรีตเสริมเหล็ก ทหนา ๐.1๕ ม. กว้าง 4.50-5.00 ม. (รวมรางวี)ความยาวไม่น้อยกว่า 220.00 ม. หรือมีพื้นที่ไม่น้อยกว่า 1,000.00 ตร.ม.	1,800,000	-	-	-	- สามารถแก้ปัญหา น้ำท่วมขังและการระบายน้ำจากครัวเรือน ได้ 100 ครัวเรือน	- การระบายน้ำสะดวกขึ้น - การคมนาคมสะดวกขึ้น	งานแบบแผนฯ ส่วนช่างสุขาภิบาล สำนักงานช่าง
127	โครงการก่อสร้างท่อระบายน้ำและฝิวจราจรถนนวัดโพธิ์ 31 ซอยแยกขวา 1 ตรงข้ามบ้านเลขที่ 183/31	- เพื่อแก้ปัญหา น้ำท่วมขัง - เพื่อการคมนาคมสะดวกขึ้น	- ก่อสร้างท่อระบายน้ำ ค.ส.ล. ขนาดเส้นผ่าน ศูนย์กลาง 0.60 ม. ความยาวไม่น้อยกว่า 240.00 ม. และฝิวจราจรแบบคอนกรีตเสริมเหล็ก ทหนา ๐.1๕ ม. กว้าง 5.50-6.00 ม. (รวมรางวี)ความยาวไม่น้อยกว่า 120.00 ม. หรือมีพื้นที่ไม่น้อยกว่า 660.00 ตร.ม.	1,100,000 (2559)	-	-	-	- สามารถแก้ปัญหา น้ำท่วมขังและการระบายน้ำจากครัวเรือน ได้ 50 ครัวเรือน	- การระบายน้ำสะดวกขึ้น - การคมนาคมสะดวกขึ้น	งานแบบแผนฯ ส่วนช่างสุขาภิบาล สำนักงานช่าง

ที่	โครงการ	วัตถุประสงค์	เป้าหมาย (ผลผลิตของโครงการ)	งบประมาณและที่ผ่านมา				ตัวชี้วัด (KPI)	ผลที่คาดว่าจะได้รับ	หน่วยงานที่รับผิดชอบหลัก
				2561 (บาท)	2562 (บาท)	2563 (บาท)	2564 (บาท)			
128	โครงการก่อสร้างท่อระบายน้ำและฝิวจราจร ถนนศรีเกษม ซอยแยก ขวาช้างบ้านเลขที่ 142/102	- เพื่อแก้ปัญหาหน้าท่วมขัง - เพื่อการคมนาคมสะดวกขึ้น	- ก่อสร้างท่อระบายน้ำ ค.ส.ล. ขนาดเส้นผ่าน ศูนย์กลาง 0.60 ม. ความยาวไม่น้อยกว่า 150.00 ม. และฝิวจราจรแบบคอนกรีตเสริม เหล็กหนา ๐.1๕ ม. กว้าง 4.50-5.00 ม. (รวมรางวี)ความยาวไม่น้อยกว่า 75.00 ม. หรือมีพื้นที่ไม่น้อยกว่า 350.00 ตร.ม.	700,000 (2559) 700,000	-	-	-	- สามารถแก้ปัญหาหน้าท่วมขังและการระบายน้ำจากครัวเรือนได้ 30 ครัวเรือน	- การระบายน้ำสะดวกขึ้น - การคมนาคมสะดวกขึ้น	งานแบบแผนฯ ส่วนช่าง สุขาภิบาล สำนักงานช่าง
129	โครงการก่อสร้างท่อระบายน้ำและฝิวจราจร ถนนศรีวิชัย 21 ซอยแยกซ้าย ข้างบ้านเลขที่ 224/22	- เพื่อแก้ปัญหาหน้าท่วมขัง - เพื่อการคมนาคมสะดวกขึ้น	- ก่อสร้างท่อระบายน้ำ ค.ส.ล. ขนาดเส้นผ่าน ศูนย์กลาง 0.60 ม. ความยาวไม่น้อยกว่า 700.00 ม. และฝิวจราจรแบบคอนกรีตเสริม เหล็กหนา ๐.1๕ ม. กว้าง 7.00-9.00 ม. (รวมรางวี)ความยาวไม่น้อยกว่า 350.00 ม. หรือมีพื้นที่ไม่น้อยกว่า 2,500.00 ตร.ม.	3,500,000 (2559) 3,500,000	-	-	-	- สามารถแก้ปัญหาหน้าท่วมขังและการระบายน้ำจากครัวเรือนได้ 150 ครัวเรือน	- การระบายน้ำสะดวกขึ้น - การคมนาคมสะดวกขึ้น	งานแบบแผนฯ ส่วนช่าง สุขาภิบาล สำนักงานช่าง
130	โครงการก่อสร้างท่อระบายน้ำและฝิวจราจร ถนนศรีวิชัย 21 ซอยแยกซ้าย ข้างบ้านเลขที่ 224/81	- เพื่อแก้ปัญหาหน้าท่วมขัง - เพื่อการคมนาคมสะดวกขึ้น	- ก่อสร้างท่อระบายน้ำ ค.ส.ล. ขนาดเส้นผ่าน ศูนย์กลาง 0.60 ม. ความยาวไม่น้อยกว่า 500.00 ม. และฝิวจราจรแบบคอนกรีตเสริม เหล็กหนา ๐.1๕ ม. กว้าง 3.50-4.00 ม. (รวมรางวี)ความยาวไม่น้อยกว่า 250.00 ม. หรือมีพื้นที่ไม่น้อยกว่า 900.00 ตร.ม.	2,000,000 (2559) 2,000,000	-	-	-	- สามารถแก้ปัญหาหน้าท่วมขังและการระบายน้ำจากครัวเรือนได้ 80 ครัวเรือน	- การระบายน้ำสะดวกขึ้น - การคมนาคมสะดวกขึ้น	งานแบบแผนฯ ส่วนช่าง สุขาภิบาล สำนักงานช่าง

ที่	โครงการ	วัตถุประสงค์	เป้าหมาย (ผลผลิตของโครงการ)	งบประมาณและที่ผ่านมา				ตัวชี้วัด (KPI)	ผลที่คาดว่าจะได้รับ	หน่วยงานที่รับผิดชอบหลัก
				2561 (บาท)	2562 (บาท)	2563 (บาท)	2564 (บาท)			
131	โครงการก่อสร้างท่อระบายน้ำและฝิวจราจรถนนศรีวิชัย 21 (ศูนย์ปฏิบัติธรรม)	- เพื่อแก้ปัญหาน้ำท่วมขัง - เพื่อการคมนาคมสะดวกขึ้น	- ก่อสร้างท่อระบายน้ำ ค.ส.ล. ขนาดเส้นผ่าน ศูนย์กลาง 0.80 ม. ความยาวไม่น้อยกว่า 930.00 ม. และฝิวจราจรแบบคอนกรีตเสริมเหล็ก หนา ๐.1๕ ม. กว้าง 5.00-6.00 ม. (รวมรางวี)ความยาวไม่น้อยกว่า 465.00 ม. หรือมีพื้นที่ไม่น้อยกว่า 2,500.00 ตร.ม.	5,300,000 (2559) 5,300,000	-	-	-	- สามารถแก้ปัญหาน้ำท่วมขังและการระบายน้ำจากครัวเรือนได้200 ครัวเรือน	- การระบายน้ำสะดวกขึ้น - การคมนาคมสะดวกขึ้น	งานแบบแผนฯ ส่วนช่าง สุขาภิบาล สำนักงานช่าง
132	โครงการก่อสร้างท่อระบายน้ำและฝิวจราจรถนนตลาดใหม่ 3/1	- เพื่อแก้ปัญหาน้ำท่วมขัง - เพื่อการคมนาคมสะดวกขึ้น	- ก่อสร้างท่อระบายน้ำ ค.ส.ล. ขนาดเส้นผ่าน ศูนย์กลาง 0.60 ม. ความยาวไม่น้อยกว่า 90.00 ม. และฝิวจราจรแบบคอนกรีตเสริมเหล็ก หนา ๐.1๕ ม. กว้าง 4.00-5.00 ม. ความยาวไม่น้อยกว่า 45.00 ม. หรือมีพื้นที่ไม่น้อยกว่า 200.00 ตร.ม.	500,000 (2559) 500,000	-	-	-	- สามารถแก้ปัญหาน้ำท่วมขังและการระบายน้ำจากครัวเรือนได้20 ครัวเรือน	- การระบายน้ำสะดวกขึ้น - การคมนาคมสะดวกขึ้น	งานแบบแผนฯ ส่วนช่าง สุขาภิบาล สำนักงานช่าง
133	โครงการก่อสร้างท่อระบายน้ำถนนลูกเสือ 3 ซอยแยกข้างบ้านเลขที่ 276/151	- เพื่อแก้ปัญหาน้ำท่วมขัง	- ก่อสร้างท่อระบายน้ำ ค.ส.ล. ขนาดเส้นผ่านศูนย์กลาง 0.60 ม. ความยาวไม่น้อยกว่า 160.00 ม.	700,000 (2559) 700,000	-	-	-	- สามารถแก้ปัญหาน้ำท่วมขังและการระบายน้ำจากครัวเรือนได้ 40 ครัวเรือน	- การระบายน้ำสะดวกขึ้น	งานแบบแผนฯ ส่วนช่าง สุขาภิบาล สำนักงานช่าง

ที่	โครงการ	วัตถุประสงค์	เป้าหมาย (ผลผลิตของโครงการ)	งบประมาณและที่ผ่านมา				ตัวชี้วัด (KPI)	ผลที่คาดว่าจะได้รับ	หน่วยงานที่รับผิดชอบหลัก
				2561 (บาท)	2562 (บาท)	2563 (บาท)	2564 (บาท)			
134	โครงการก่อสร้างท่อระบายน้ำถนนเมืองใหม่ 8	- เพื่อแก้ปัญหาหน้าท่วมขัง	- ก่อสร้างท่อระบายน้ำ ค.ส.ล. ขนาดเส้นผ่านศูนย์กลาง 0.60 ม. ความยาวไม่น้อยกว่า 130.00 ม.	550,000 (2559) 550,000	-	-	-	- สามารถแก้ปัญหาหน้าท่วมขังและการระบายน้ำจากครัวเรือนได้ 30 ครัวเรือน	- การระบายน้ำสะดวกขึ้น	งานแบบแผนฯ ส่วนช่างสุขาภิบาลสำนักการช่าง
135	โครงการก่อสร้างท่อระบายน้ำถนน เมืองใหม่ 9	- เพื่อแก้ปัญหาหน้าท่วมขัง	- ก่อสร้างท่อระบายน้ำ ค.ส.ล. ขนาดเส้นผ่านศูนย์กลาง 0.60 ม. ความยาวไม่น้อยกว่า 150.00 ม.	600,000 (2559) 600,000	-	-	-	- สามารถแก้ปัญหาหน้าท่วมขังและการระบายน้ำจากครัวเรือนได้ 30 ครัวเรือน	- การระบายน้ำสะดวกขึ้น	งานแบบแผนฯ ส่วนช่างสุขาภิบาลสำนักการช่าง
136	โครงการก่อสร้างท่อระบายน้ำถนน เมืองใหม่ 10	- เพื่อแก้ปัญหาหน้าท่วมขัง	- ก่อสร้างท่อระบายน้ำ ค.ส.ล. ขนาดเส้นผ่านศูนย์กลาง 0.60 ม. ความยาวไม่น้อยกว่า 130.00 ม.	550,000 (2559) 550,000	-	-	-	- สามารถแก้ปัญหาหน้าท่วมขังและการระบายน้ำจากครัวเรือนได้ 30 ครัวเรือน	- การระบายน้ำสะดวกขึ้น	งานแบบแผนฯ ส่วนช่างสุขาภิบาลสำนักการช่าง

ที่	โครงการ	วัตถุประสงค์	เป้าหมาย (ผลผลิตของโครงการ)	งบประมาณและที่ผ่านมา				ตัวชี้วัด (KPI)	ผลที่คาดว่าจะได้รับ	หน่วยงานที่ รับผิดชอบ หลัก
				2561 (บาท)	2562 (บาท)	2563 (บาท)	2564 (บาท)			
137	โครงการก่อสร้างท่อระบายน้ำและผิวจราจรถนนท่าโรงช้าง เชื่อมระหว่างหมู่ที่ 6 ตำบลมะขามเตี้ย กับหมู่ที่ 1 ตำบลขุนทะเล อำเภอเมืองสุราษฎร์ธานี จังหวัดสุราษฎร์ธานี	- เพื่อแก้ปัญหาน้ำท่วมขัง - เพื่อการคมนาคมสะดวกขึ้น	- ก่อสร้างท่อระบายน้ำ ค.ส.ล. ขนาดเส้นผ่าน ศูนย์กลาง ๑.0๐ ม. ความยาวไม่น้อยกว่า 3,300.00 และผิวจราจรแบบแอสฟัลต์คอนกรีต หนา ๐.0๕ ม. กว้าง 7.50-10.00 ม. ความยาวไม่น้อยกว่า 1,650.00 ม. หรือมีพื้นที่ไม่น้อยกว่า 15,000.00 ตร.ม. จุดเริ่มต้นโครงการพิกัด 09°05'10.2"N99°20'41"E จุดสิ้นสุดโครงการพิกัด 09°05'15.2"E99°19'55.9E	23,000,000 (2559) 23,000,000	-	-	-	- ประชาชนมีเส้นทางคมนาคมเพิ่มขึ้น จำนวน 1 สาย	- การระบายน้ำสะดวกขึ้น - การคมนาคมสะดวกขึ้น	งานแบบแผนฯ ส่วนช่าง สุขาภิบาล สำนักการช่าง
138	โครงการก่อสร้างท่อระบายน้ำและผิวจราจรถนนตลาดล่าง 24 (ชุมชนตลาดล่าง)	- เพื่อแก้ปัญหาน้ำท่วมขัง - เพื่อการคมนาคมสะดวกขึ้น	- ก่อสร้างท่อระบายน้ำ ค.ส.ล. ขนาดเส้นผ่าน ศูนย์กลาง 0.80 ม. ความยาวไม่น้อยกว่า 800.00 และผิวจราจรแบบแอสฟัลต์คอนกรีต หนา ๐.0๕ ม. กว้าง 5.00-6.00 ม. ความยาวไม่น้อยกว่า 400.00 ม. หรือมีพื้นที่ไม่น้อยกว่า 2,200.00 ตร.ม.	4,500,000 (2559) 4,500,000	-	-	-	- สามารถแก้ปัญหาน้ำท่วมขังและการระบายน้ำจากครัวเรือนได้ 200 ครัวเรือน	- การระบายน้ำสะดวกขึ้น - การคมนาคมสะดวกขึ้น	งานแบบแผนฯ ส่วนช่าง สุขาภิบาล สำนักการช่าง
139	โครงการก่อสร้างท่อระบายน้ำ ถนนตลาดใหม่ 13 (ชุมชนตลาดใหม่-ดอนนก)	- เพื่อแก้ปัญหาน้ำท่วมขัง	- ก่อสร้างท่อระบายน้ำ ค.ส.ล. ขนาดเส้นผ่าน ศูนย์กลาง 0.60 ม. ความยาวไม่น้อยกว่า 400.00 ม.	1,500,000 (2559) 1,500,000	-	-	-	- สามารถแก้ปัญหาน้ำท่วมขังและการระบายน้ำจากครัวเรือนได้ 80 ครัวเรือน	- การระบายน้ำสะดวกขึ้น	งานแบบแผนฯ ส่วนช่าง สุขาภิบาล สำนักการช่าง

ที่	โครงการ	วัตถุประสงค์	เป้าหมาย (ผลผลิตของโครงการ)	งบประมาณและที่ผ่านมา				ตัวชี้วัด (KPI)	ผลที่คาดว่าจะได้รับ	หน่วยงานที่รับผิดชอบหลัก
				2561 (บาท)	2562 (บาท)	2563 (บาท)	2564 (บาท)			
140	โครงการก่อสร้างท่อระบายน้ำและผิวจราจรถนนเสรีไทย 9	- เพื่อแก้ปัญหาน้ำท่วมขัง - เพื่อการคมนาคมสะดวกขึ้น	- ก่อสร้างท่อระบายน้ำ ค.ส.ล. ขนาดเส้นผ่านศูนย์กลาง 0.60 ม. ความยาวไม่น้อยกว่า 800.00 ม. และผิวจราจรแบบคอนกรีตเสริมเหล็กหนา ๐.1๕ ม. กว้าง 4.00-5.00 ม. ความยาวไม่น้อยกว่า 400.00 ม. หรือมีพื้นที่ไม่น้อยกว่า 1,800.00 ตร.ม.	4,000,000	-	-	-	- สามารถแก้ปัญหาน้ำท่วมขังและการระบายน้ำจากครัวเรือนได้ 150 ครัวเรือน	- การระบายน้ำสะดวกขึ้น	งานแบบแผนฯ ส่วนช่างสุขาภิบาลสำนักงานช่าง
141	โครงการก่อสร้างท่อระบายน้ำถนนศรีวิชัย 61	- เพื่อแก้ปัญหาน้ำท่วมขัง	ก่อสร้างท่อระบายน้ำ ค.ส.ล. ขนาดเส้นผ่านศูนย์กลาง 0.60 เมตร ความยาวไม่น้อยกว่า 350.00 เมตร	1,000,000	-	-	-	- สามารถแก้ปัญหาน้ำท่วมขังและการระบายน้ำจากครัวเรือนได้ 30ครัวเรือน	- การระบายน้ำสะดวกขึ้น	งานแบบแผนฯ และก่อสร้าง ส่วนช่างสุขาภิบาลสำนักงานช่าง
142	โครงการก่อสร้างท่อระบายน้ำและผิวจราจรถนนเลี่ยงเมืองบ้านนายธนวัฒน์ และบริเวณใกล้เคียงหรือต่อเนื่อง	- เพื่อแก้ปัญหาน้ำท่วมขัง - เพื่อการคมนาคมสะดวกขึ้น	ก่อสร้างท่อระบายน้ำ ค.ส.ล. ขนาด Ø 0.60 เมตร ความยาวไม่น้อยกว่า 300.00 เมตร พร้อมรางวี และผิวจราจรแบบ ค.ส.ล หนา 0.15 เมตร กว้างเฉลี่ย 4.00เมตร ความยาวไม่น้อยกว่า 150.00 เมตร หรือมีพื้นที่ไม่น้อยกว่า 600.00 ตารางเมตร	1,300,000	-	-	-	- สามารถแก้ปัญหาน้ำท่วมขังและการระบายน้ำจากครัวเรือนได้ 10ครัวเรือน	- การระบายน้ำสะดวกขึ้น - การคมนาคมสะดวกขึ้น	งานควบคุมและตรวจสอบคุณภาพน้ำ ส่วนช่างสุขาภิบาลสำนักงานช่าง

ที่	โครงการ	วัตถุประสงค์	เป้าหมาย (ผลผลิตของโครงการ)	งบประมาณและที่ผ่านมา				ตัวชี้วัด (KPI)	ผลที่คาดว่าจะได้รับ	หน่วยงานที่รับผิดชอบหลัก
				2561 (บาท)	2562 (บาท)	2563 (บาท)	2564 (บาท)			
143	โครงการก่อสร้างท่อระบายน้ำ ถนนคอนกรีต 24 (ช่วงปลาย)	- เพื่อแก้ปัญหาหน้าท่วมขัง	- ก่อสร้างท่อระบายน้ำ ค.ส.ล. ขนาด \varnothing 0.60 เมตร พร้อมรางวี ความยาวไม่น้อยกว่า 180.00 เมตร	800,000	-	-	-	- สามารถแก้ปัญหาหน้าท่วมขังและการระบายน้ำจากครัวเรือนได้ ครัวเรือน 30	- การระบายน้ำสะดวกขึ้น	งานแบบแผนและก่อสร้าง ส่วนช่าง สุขาภิบาล สำนักงานช่าง
144	โครงการก่อสร้างท่อระบายน้ำ ซอยแสงอรุณ	- เพื่อแก้ปัญหาหน้าท่วมขัง	- ก่อสร้างท่อระบายน้ำ ค.ส.ล. ขนาด \varnothing 0.60 เมตร พร้อมรางวี ความยาวไม่น้อยกว่า 800.00 เมตร	400,000	-	-	-	- สามารถแก้ปัญหาหน้าท่วมขังและการระบายน้ำจากครัวเรือนได้ 300 ครัวเรือน	- การระบายน้ำสะดวกขึ้น	งานแบบแผนและก่อสร้าง ส่วนช่าง สุขาภิบาล สำนักงานช่าง
145	โครงการก่อสร้างท่อระบายน้ำและผิวจราจร ถนนศรีวิชัย 21 ซอยเยื้องซอยบ้านริมน้ำ	- เพื่อแก้ปัญหาหน้าท่วมขัง - เพื่อการคมนาคมสะดวกขึ้น	ก่อสร้างท่อระบายน้ำ ค.ส.ล. ขนาด \varnothing 0.60 เมตร ความยาวไม่น้อยกว่า 290.00 เมตร และผิวจราจรแบบแอสฟัลท์คอนกรีต หนา 0.05 เมตร กว้างเฉลี่ย 3.00-4.00 เมตร ความยาวไม่น้อยกว่า 125.00 เมตร หรือมีพื้นที่ไม่น้อยกว่า 430.00 ตารางเมตร	1,600,000	-	-	-	- สามารถแก้ปัญหาหน้าท่วมขังและการระบายน้ำจากครัวเรือนได้ 10 ครัวเรือน	- การระบายน้ำสะดวกขึ้น - การคมนาคมสะดวกขึ้น	งานแบบแผนและก่อสร้าง ส่วนช่าง สุขาภิบาล สำนักงานช่าง

ที่	โครงการ	วัตถุประสงค์	เป้าหมาย (ผลผลิตของโครงการ)	งบประมาณและที่ผ่านมา				ตัวชี้วัด (KPI)	ผลที่คาดว่าจะได้รับ	หน่วยงานที่รับผิดชอบหลัก
				2561 (บาท)	2562 (บาท)	2563 (บาท)	2564 (บาท)			
146	โครงการก่อสร้างท่อระบายน้ำถนนชนเกษม 38	- เพื่อแก้ปัญหาน้ำท่วมขัง	ก่อสร้างท่อระบายน้ำ ค.ส.ล. ขนาด Ø 0.60 เมตร พร้อมรางวี ความยาวไม่น้อยกว่า 1,560.00 เมตร	7,000,000	-	-	-	- สามารถแก้ปัญหาน้ำท่วมขังและการระบายน้ำจากครัวเรือนได้ 50 ครัวเรือน	- การระบายน้ำสะดวกขึ้น	งานแบบแผนและก่อสร้าง ส่วนช่าง สุขาภิบาล สำนักงานการช่าง
147	โครงการก่อสร้างท่อระบายน้ำและผิวจราจรถนนการุณราชฤทธิ์ 33 แยกขวา	- เพื่อแก้ปัญหาน้ำท่วมขัง - เพื่อการคมนาคมสะดวกขึ้น	ก่อสร้างท่อระบายน้ำ ค.ส.ล. ขนาด Ø 0.60 เมตร ความยาวไม่น้อยกว่า 95.00 เมตร และผิวจราจรแบบ ค.ส.ล. หนา 0.15 เมตร กว้าง 1.00-2.00 เมตร ความยาวไม่น้อยกว่า 95.00 เมตร หรือมีพื้นที่ไม่น้อยกว่า 150.00 ตารางเมตร	600,000	-	-	-	- สามารถแก้ปัญหาน้ำท่วมขังและการระบายน้ำจากครัวเรือนได้ 10 ครัวเรือน	- การระบายน้ำสะดวกขึ้น - การคมนาคมสะดวกขึ้น	งานแบบแผนและก่อสร้าง ส่วนช่าง สุขาภิบาล สำนักงานการช่าง
148	โครงการก่อสร้างท่อระบายน้ำและผิวจราจรถนนศรีวิชัย 29	- เพื่อแก้ปัญหาน้ำท่วมขัง - เพื่อการคมนาคมสะดวกขึ้น	ก่อสร้างท่อระบายน้ำ ค.ส.ล. ขนาด Ø 0.60 เมตร ความยาวไม่น้อยกว่า 540.00 เมตร และผิวจราจรแบบ แอสฟัลท์คอนกรีต หนา 0.05 เมตร กว้างเฉลี่ย 3.00-4.00 เมตร ความยาวไม่น้อยกว่า 540.00 เมตร หรือมีพื้นที่ไม่น้อยกว่า 1,890.00 ตารางเมตร	3,400,000	-	-	-	- สามารถแก้ปัญหาน้ำท่วมขังและการระบายน้ำจากครัวเรือนได้ 20 ครัวเรือน	- การระบายน้ำสะดวกขึ้น - การคมนาคมสะดวกขึ้น	งานแบบแผนและก่อสร้าง ส่วนช่าง สุขาภิบาล สำนักงานการช่าง

ที่	โครงการ	วัตถุประสงค์	เป้าหมาย (ผลผลิตของโครงการ)	งบประมาณและที่ผ่านมา				ตัวชี้วัด (KPI)	ผลที่คาดว่าจะได้รับ	หน่วยงานที่รับผิดชอบหลัก
				2561 (บาท)	2562 (บาท)	2563 (บาท)	2564 (บาท)			
149	โครงการก่อสร้างท่อระบายน้ำถนนตลาดใหม่ซอยนกเขา	- เพื่อแก้ปัญหาน้ำท่วมขัง	ก่อสร้างท่อระบายน้ำ ค.ส.ล. ขนาด Ø 0.60 เมตร พร้อมรางวี ความยาวไม่น้อยกว่า 640.00 เมตร	3,000,000	-	-	-	- สามารถแก้ปัญหาน้ำท่วมขังและการระบายน้ำจากครัวเรือนได้ 100 ครัวเรือน	- การระบายน้ำสะดวกขึ้น	งานแบบแผนและก่อสร้างส่วนช่างสุขาภิบาลสำนักการช่าง
150	โครงการก่อสร้างท่อระบายน้ำถนนบุญช่วย แยกซ้ายที่ 2	- เพื่อแก้ปัญหาน้ำท่วมขัง	ก่อสร้างท่อระบายน้ำ ค.ส.ล. ขนาด Ø 0.60 เมตร ความยาวไม่น้อยกว่า 200.00 เมตร	1,000,000	-	-	-	- สามารถแก้ปัญหาน้ำท่วมขังและการระบายน้ำจากครัวเรือนได้ 20 ครัวเรือน	- การระบายน้ำสะดวกขึ้น	งานแบบแผนและก่อสร้างส่วนช่างสุขาภิบาลสำนักการช่าง
151	โครงการก่อสร้างท่อระบายน้ำถนนกาญจนาวิถี 16 ซอยแยกข้างบ้านเลขที่ 33/1	- เพื่อแก้ปัญหาน้ำท่วมขัง - เพื่อการคมนาคมสะดวกขึ้น	ก่อสร้างท่อระบายน้ำ ค.ส.ล. ขนาดเส้นผ่านศูนย์กลาง 0.60 เมตร ความยาวไม่น้อยกว่า 2600.00 เมตร	1,200,000	-	-	-	- สามารถแก้ปัญหาน้ำท่วมขังและการระบายน้ำจากครัวเรือนได้ 20ครัวเรือน	- การระบายน้ำสะดวกขึ้น - การคมนาคมสะดวกขึ้น	งานควบคุมและตรวจสอบคุณภาพน้ำส่วนช่างสุขาภิบาลสำนักการช่าง

ที่	โครงการ	วัตถุประสงค์	เป้าหมาย (ผลผลิตของโครงการ)	งบประมาณและที่ผ่านมา				ตัวชี้วัด (KPI)	ผลที่คาดว่าจะได้รับ	หน่วยงานที่รับผิดชอบหลัก
				2561 (บาท)	2562 (บาท)	2563 (บาท)	2564 (บาท)			
152	โครงการก่อสร้างท่อระบายน้ำถนนตอนนอก 21 แยกขวา 2	- เพื่อแก้ปัญหาน้ำท่วมขัง	ก่อสร้างท่อระบายน้ำ ค.ส.ล. ขนาดเส้นผ่านศูนย์กลาง 0.60 เมตร ความยาวไม่น้อยกว่า 45.00 เมตร	120,000	-	-	-	- สามารถแก้ปัญหาน้ำท่วมขังและการระบายน้ำจากครัวเรือนได้ 10ครัวเรือน	- การระบายน้ำสะดวกขึ้น	งานแบบแผนและก่อสร้าง ส่วนช่าง สุขาภิบาล สำนักงานช่าง
153	โครงการก่อสร้างท่อระบายน้ำและผิวจราจรถนนปากน้ำ 7	- เพื่อแก้ปัญหาน้ำท่วมขัง - เพื่อการคมนาคมสะดวกขึ้น	ก่อสร้างท่อระบายน้ำ ค.ส.ล. ขนาดเส้นผ่านศูนย์กลาง 0.60 เมตร ความยาวไม่น้อยกว่า 400.00 เมตร และผิวจราจรคอนกรีตเสริมเหล็ก หนา 0.15 เมตร กว้างเฉลี่ย 5.50-6.00 เมตร ความยาวไม่น้อยกว่า 200.00 เมตร หรือมีพื้นที่ไม่น้อยกว่า 1,150.00 ตารางเมตร	2,000,000	-	-	-	- สามารถแก้ปัญหาน้ำท่วมขังและการระบายน้ำจากครัวเรือนได้ 20 ครัวเรือน	- การระบายน้ำสะดวกขึ้น - การคมนาคมสะดวกขึ้น	งานแบบแผนและก่อสร้าง ส่วนช่าง สุขาภิบาล สำนักงานช่าง
154	โครงการก่อสร้างท่อระบายน้ำและผิวจราจรถนนตลาดล่าง 26 แยกขวา 3	- เพื่อแก้ปัญหาน้ำท่วมขัง - เพื่อการคมนาคมสะดวกขึ้น	ก่อสร้างท่อระบายน้ำ ค.ส.ล. ขนาดเส้นผ่านศูนย์กลาง 0.60 เมตร ความยาวไม่น้อยกว่า 180.00 เมตร และผิวจราจรคอนกรีตเสริมเหล็ก หนา 0.15 เมตร กว้างเฉลี่ย 4.00-5.00 เมตร ความยาวไม่น้อยกว่า 90.00 เมตร หรือมีพื้นที่ไม่น้อยกว่า 400.00 ตารางเมตร	800,000	-	-	-	- สามารถแก้ปัญหาน้ำท่วมขังและการระบายน้ำจากครัวเรือนได้ 20 ครัวเรือน	- การระบายน้ำสะดวกขึ้น - การคมนาคมสะดวกขึ้น	งานแบบแผนและก่อสร้าง ส่วนช่าง สุขาภิบาล สำนักงานช่าง

ที่	โครงการ	วัตถุประสงค์	เป้าหมาย (ผลผลิตของโครงการ)	งบประมาณและที่ผ่านมา				ตัวชี้วัด (KPI)	ผลที่คาดว่าจะได้รับ	หน่วยงานที่ รับผิดชอบหลัก
				2561 (บาท)	2562 (บาท)	2563 (บาท)	2564 (บาท)			
155	โครงการก่อสร้าง ท่อระบายน้ำและผิว จราจรถนนตลาดล่าง 26 แยกขวา 4	- เพื่อแก้ปัญหาหน้าท่วมขัง - เพื่อการคมนาคมสะดวก ขึ้น	ก่อสร้างท่อระบายน้ำ ค.ส.ล. ขนาดเส้นผ่านศูนย์กลาง 0.60 เมตร ความยาวไม่น้อยกว่า 180.00 เมตร และผิวจราจร คอนกรีตเสริมเหล็ก หนา 0.15 เมตร กว้างเฉลี่ย 5.00- 6.00 เมตร ความยาวไม่น้อย กว่า 20.00 เมตร หรือมี พื้นที่ไม่น้อยกว่า 110.00 ตารางเมตร	550,000	-	-	-	- สามารถแก้ปัญหาหน้า ท่วมขังและการระบายน้ำ จากครัวเรือนได้ 20 ครัวเรือน	- การระบายน้ำสะดวกขึ้น - การคมนาคมสะดวกขึ้น	งานแบบแผนและ ก่อสร้าง ส่วนช่างสุขาภิบาล สำนักการช่าง
156	โครงการก่อสร้าง ท่อระบายน้ำและผิว จราจรถนนตลาดล่าง 26 แยกขวา 5	- เพื่อแก้ปัญหาหน้าท่วมขัง - เพื่อการคมนาคมสะดวก ขึ้น	ก่อสร้างท่อระบายน้ำ ค.ส.ล. ขนาดเส้นผ่านศูนย์กลาง 0.60 เมตร ความยาวไม่น้อยกว่า 180.00 เมตร และผิวจราจร คอนกรีตเสริมเหล็ก หนา 0.15 เมตร กว้างเฉลี่ย 5.00- 6.00 เมตร ความยาวไม่น้อย กว่า 90.00 เมตร หรือมี พื้นที่ไม่น้อยกว่า 990.00 ตารางเมตร	1,200,000	-	-	-	- สามารถแก้ปัญหาหน้า ท่วมขังและการระบายน้ำ จากครัวเรือนได้ 15 ครัวเรือน	- การระบายน้ำสะดวกขึ้น - การคมนาคมสะดวกขึ้น	งานแบบแผนและ ก่อสร้าง ส่วนช่างสุขาภิบาล สำนักการช่าง

ที่	โครงการ	วัตถุประสงค์	เป้าหมาย (ผลผลิตของโครงการ)	งบประมาณและที่ผ่านมา				ตัวชี้วัด (KPI)	ผลที่คาดว่าจะได้รับ	หน่วยงานที่ รับผิดชอบหลัก
				2561 (บาท)	2562 (บาท)	2563 (บาท)	2564 (บาท)			
157	โครงการก่อสร้าง ท่อระบายน้ำและผิว จราจรถนนศรีเกษม ข้างบ้าน เลขที่ 123/17	- เพื่อแก้ปัญหาหน้าท่วมขัง - เพื่อการคมนาคมสะดวก ขึ้น	ก่อสร้างท่อระบายน้ำ ค.ส.ล. ขนาดเส้นผ่านศูนย์กลาง 0.60 เมตร ความยาวไม่น้อยกว่า 280.00 เมตร และผิวจราจร คอนกรีตเสริมเหล็ก หนา 0.15 เมตร กว้างเฉลี่ย 6.00- 7.00 เมตร ความยาวไม่น้อย กว่า 140.00 เมตร หรือมี พื้นที่ไม่น้อยกว่า 900.00 ตารางเมตร	1,000,000	-	-	-	- สามารถแก้ปัญหาหน้า ท่วมขังและการระบายน้ำ จากครัวเรือนได้ 10 ครัวเรือน	- การระบายน้ำสะดวกขึ้น - การคมนาคมสะดวกขึ้น	งานแบบแผนและ ก่อสร้าง ส่วนช่างสุขาภิบาล สำนักการช่าง
158	โครงการขยายเขต ประปา	- เพื่อให้ประชาชนได้มี น้ำประปาใช้อย่างทั่วถึง	ขยายเขตประปา ดังนี้ 1. จากตรงข้ามบ้านดอนปิยะ บึงไบก์ งบประมาณ 340,000 บาท 2. ถนนพ่อขุนทะเล 20 ความยาวไม่น้อยกว่า 165.00 เมตร งบประมาณ 50,000 บาท	390,000	-	-	-	- สามารถแก้ปัญหาขาด แคลนน้ำประปาได้ 10 ครัวเรือน	- ประชาชนได้มีประปา ใช้อย่างทั่วถึง	งานควบคุมและ ตรวจสอบคุณภาพ น้ำ ส่วนช่าง สุขาภิบาล สำนัก การช่าง

ที่	โครงการ	วัตถุประสงค์	เป้าหมาย (ผลผลิตของโครงการ)	งบประมาณและที่ผ่านมา				ตัวชี้วัด (KPI)	ผลที่คาดว่าจะได้รับ	หน่วยงานที่ รับผิดชอบหลัก
				2561 (บาท)	2562 (บาท)	2563 (บาท)	2564 (บาท)			
159	โครงการก่อสร้าง ท่อระบายน้ำและผิวจราจร ถนนตลาดล่าง 25/1	- เพื่อแก้ปัญหาหน้าท่วมขัง - เพื่อการคมนาคมสะดวกขึ้น	ก่อสร้างท่อระบายน้ำ ค.ส.ล. ขนาด Ø 0.60 เมตร ความยาวไม่น้อยกว่า 115.00 เมตร และผิวจราจรแบบ ค.ส.ล. หนา 0.15 เมตร กว้างเฉลี่ย 3.00 เมตร ความยาวไม่น้อยกว่า 115.00 เมตร หรือมีพื้นที่ไม่น้อย กว่า 300.00 ตารางเมตร	600,000	-	-	-	- สามารถ แก้ปัญหาหน้า ท่วมขังและ การระบาย น้ำจาก ครัวเรือนได้ 40ครัวเรือน	- การระบายน้ำ สะดวกขึ้น - การคมนาคม สะดวกขึ้น	งานควบคุม และตรวจสอบ คุณภาพน้ำ ส่วนช่าง สุขาภิบาล สำนักงานช่าง
160	โครงการก่อสร้าง ท่อระบายน้ำและผิวจราจร ถนนพ้อขุนทะเล 20	- เพื่อแก้ปัญหาหน้าท่วมขัง - เพื่อการคมนาคมสะดวกขึ้น	ก่อสร้างท่อระบายน้ำ ค.ส.ล. ขนาด Ø 0.60 เมตร ความยาวไม่น้อยกว่า 165.00 เมตร และผิวจราจรแบบ แอสฟัลต์คอนกรีต หนา 0.05 เมตร กว้างเฉลี่ย 6.50-10.00 เมตร ความยาวไม่น้อยกว่า 165.00 เมตร หรือมีพื้นที่ไม่น้อยกว่า 800.00 ตารางเมตร	1,000,000	-	-	-	- สามารถ แก้ปัญหาหน้า ท่วมขังและ การระบาย น้ำจาก ครัวเรือนได้ 40ครัวเรือน	- การระบายน้ำ สะดวกขึ้น - การคมนาคม สะดวกขึ้น	งานควบคุม และตรวจสอบ คุณภาพน้ำ ส่วนช่าง สุขาภิบาล สำนักงานช่าง

ที่	โครงการ	วัตถุประสงค์	เป้าหมาย (ผลผลิตของโครงการ)	งบประมาณและที่ผ่านมา				ตัวชี้วัด (KPI)	ผลที่คาดว่าจะได้รับ	หน่วยงานที่รับผิดชอบหลัก
				2561 (บาท)	2562 (บาท)	2563 (บาท)	2564 (บาท)			
161	โครงการก่อสร้างท่อระบายน้ำ ทางเท้า และผิวจราจร ถนนสุราษฎร์ปากน้ำจากสะพานศรีสุราษฎร์ถึงสะพานสระบัวย่อย	- เพื่อแก้ปัญหาหน้าท่วมขัง - เพื่อการคมนาคมสะดวกขึ้น	ก่อสร้างท่อระบายน้ำ ค.ส.ล. ขนาด \varnothing 1.20 เมตร ความยาวไม่น้อยกว่า 2,600.00 เมตร และทางเท้า กว้างเฉลี่ย 1.50-2.00 เมตร ความยาวไม่น้อยกว่า 2,500.00 เมตร หรือมีพื้นที่ไม่น้อยกว่า 3,000.00 ตารางเมตร และผิวจราจรแบบแอสฟัลต์คอนกรีต หนา 0.05 เมตร กว้างเฉลี่ย 16.00-17.00 เมตร ความยาวไม่น้อยกว่า 1,300 เมตร หรือมีพื้นที่ไม่น้อยกว่า 22,000.00 ตารางเมตร และขยายสะพานขนาดกว้าง 17.00 เมตร จำนวน 2 สะพาน พร้อมติดตั้งเสาไฟฟ้า แสงสว่าง ตลอดเส้นทางจากสะพานศรีสุราษฎร์ ถึงสะพานสระบัวย่อย	52,000,000	-	-	-	- สามารถแก้ปัญหาหน้าท่วมขังและการระบายน้ำจากครัวเรือนได้ 40ครัวเรือน	- การระบายน้ำสะดวกขึ้น - การคมนาคมสะดวกขึ้น	งานควบคุมและตรวจสอบคุณภาพน้ำ ส่วนช่างสุขาภิบาล สำนักงานช่าง
162	โครงการก่อสร้างท่อระบายน้ำถนนตลาดล่าง 31 แยกขวา 1	- เพื่อแก้ปัญหาหน้าท่วมขัง	ก่อสร้างท่อระบายน้ำ ค.ส.ล. ขนาด \varnothing 0.60 เมตร ความยาวไม่น้อยกว่า 100.00 เมตร	300,000	-	-	-	- สามารถแก้ปัญหาหน้าท่วมขังและการระบายน้ำจากครัวเรือนได้ 30ครัวเรือน	- การระบายน้ำสะดวกขึ้น - การคมนาคมสะดวกขึ้น	งานควบคุมและตรวจสอบคุณภาพน้ำ ส่วนช่างสุขาภิบาล สำนักงานช่าง

ที่	โครงการ	วัตถุประสงค์	เป้าหมาย (ผลผลิตของโครงการ)	งบประมาณและที่ผ่านมา				ตัวชี้วัด (KPI)	ผลที่คาดว่าจะได้รับ	หน่วยงานที่รับผิดชอบหลัก
				2561 (บาท)	2562 (บาท)	2563 (บาท)	2564 (บาท)			
163	โครงการก่อสร้างท่อระบายน้ำและฝิวจราจรถนนเสม็ดเรียงซอย 1/2	- เพื่อแก้ปัญหาหน้าท่วมขัง - เพื่อการคมนาคมสะดวกขึ้น	ก่อสร้างท่อระบายน้ำ ค.ส.ล. ขนาด \varnothing 0.60 เมตร ความยาวไม่น้อยกว่า 230.00 เมตร และฝิวจราจรแบบ ค.ส.ล. หน้า 0.15 เมตร กว้างเฉลี่ย 3.00-3.50 เมตร ความยาวไม่น้อยกว่า 115.00 เมตร หรือมีพื้นที่ไม่น้อยกว่า 350.00 ตารางเมตร	900,000	-	-	-	- สามารถแก้ปัญหาหน้าท่วมขังและการระบายน้ำจากครัวเรือนได้ 10ครัวเรือน	- การระบายน้ำสะดวกขึ้น - การคมนาคมสะดวกขึ้น	งานควบคุมและตรวจสอบคุณภาพน้ำ ส่วนช่างสุขาภิบาล สำนักงานช่าง
164	โครงการก่อสร้างท่อระบายน้ำและฝิวจราจรถนนการุณราชฤทธิ์ ซอย 3 ซ้ำบ้านเลขที่ 113/10	- เพื่อแก้ปัญหาหน้าท่วมขัง - เพื่อการคมนาคมสะดวกขึ้น	ก่อสร้างท่อระบายน้ำ ค.ส.ล. ขนาด \varnothing 0.60 เมตร ความยาวไม่น้อยกว่า 1,700.00 เมตร และฝิวจราจรแบบ ค.ส.ล. หน้า 0.15 เมตร กว้างเฉลี่ย 4.00-5.00 เมตร ความยาวไม่น้อยกว่า 850.00 เมตร หรือมีพื้นที่ไม่น้อยกว่า 3,800.00 ตารางเมตร	7,500,000	-	-	-	- สามารถแก้ปัญหาหน้าท่วมขังและการระบายน้ำจากครัวเรือนได้ 100 ครัวเรือน	- การระบายน้ำสะดวกขึ้น - การคมนาคมสะดวกขึ้น	งานควบคุมและตรวจสอบคุณภาพน้ำ ส่วนช่างสุขาภิบาล สำนักงานช่าง
165	โครงการขยายเขตประปา	- เพื่อให้มีน้ำไว้อุปโภค - บริโภค	- ขยายเขตระบบประปาภายในบริเวณอาคารสำนักงาน และโรงเก็บพัสดุ (บางอิฐ)	1,500,000 (2560 : 1,500,000)	-	-	-	- อาคารสำนักงานและโรงเก็บพัสดุ (บางอิฐ) มีระบบประปาตามแบบที่กำหนด	- เพื่อให้มีน้ำไว้อุปโภค บริโภคได้อย่างเพียงพอ	สำนักงานช่าง ส่วนการโยธา งาน สาธารณูปโภค

แผนงาน การเกษตร

ที่	โครงการ	วัตถุประสงค์	เป้าหมาย (ผลผลิตของโครงการ)	งบประมาณและที่ผ่านมา				ตัวชี้วัด (KPI)	ผลลัพธ์ที่คาดว่าจะได้รับ	หน่วยงานที่รับผิดชอบ
				2561 (บาท)	2562 (บาท)	2563 (บาท)	2564 (บาท)			
1	โครงการติดตั้งระบบน้ำพุภายในสวนหลวงร.9	-เพื่อให้เกิดความสวยงามแก่สถานที่ท่องเที่ยว และพักผ่อนหย่อนใจ	-จ้างเหมาติดตั้งระบบน้ำพุในสระน้ำ จำนวน 4 ชุด	7,086,244 (2560: 6,442,040)	-	-	-	จ้างเหมาติดตั้งระบบน้ำพุในสระน้ำ จำนวน 4 ชุด	-ทำให้บ้านเมืองสวยงามเป็นที่พักผ่อนหย่อนใจในยามค่ำคืน	สำนักการช่าง ส่วนการโยธา ฝ่ายส่งเสริม การเกษตร งานส่งเสริมการเกษตร
2	โครงการติดตั้งระบบไฟแสงสว่างภายในสวนคาปี	-เพื่อความสวยงามของบ้านเมืองและเป็นสถานที่พักผ่อนหย่อนใจของประชาชนและนักท่องเที่ยว	-ติดตั้งเสาไฟฟ้าแสงสว่าง ชนิดหลอดLED ความสูงเสาไฟฟ้ามิน้อยกว่า 3 เมตร บริเวณสวนศรีตาปี(จำนวน 40 ต้น) พร้อมเปลี่ยนโคมไฟเป็นชนิดLED ขนาดไม่น้อยกว่า150 W จำนวน 58 ชุด	3,850,000 (2560:3,500,000)	-	-	-	ติดตั้งไฟฟ้าแสงสว่างชนิดหลอดLEDความสูงเสาไฟฟ้ามิน้อยกว่า 3 เมตร บริเวณสวนศรีตาปี(จำนวน 40 ต้น) พร้อมเปลี่ยน โคมไฟเป็นชนิดLEDขนาดไม่น้อยกว่า 150w จำนวน 58 ชุด	-ทำให้บ้านเมืองสวยงามเป็นที่พักผ่อนหย่อนใจในยามค่ำคืน	สำนักการช่าง ส่วนการโยธา ฝ่ายส่งเสริม การเกษตร งานส่งเสริมการเกษตร
3	โครงการปรับปรุงภูมิทัศน์บริเวณสวนหลวงร.9	-เพื่อให้สถานที่พักผ่อนหย่อนใจมีความร่มรื่นสวยงาม	-ดำเนินการจ้างเหมาพัฒนาปรับปรุงภูมิทัศน์โดยการถมดินปลูกหญ้าปลูกต้นไม้ประดับจัดสวนหย่อมในพื้นที่ประมาณ 10 ไร่	13,310,000 (2560:12,100,000)	-	-	-	ดำเนินการจ้างเหมาพัฒนาปรับปรุงภูมิทัศน์โดยการถมดินปลูกหญ้าปลูกต้นไม้ประดับจัดสวนหย่อม 10 ไร่	-เกิดความเป็นระเบียบเรียบร้อยเกิดความสวยงามแก่สถานที่พักผ่อนหย่อนใจและเพื่อเป็นการต้อนรับนักท่องเที่ยว	สำนักการช่าง ส่วนการโยธา ฝ่ายส่งเสริม การเกษตร งานส่งเสริมการเกษตร
4	โครงการติดตั้งระบบไฟแสงสว่างภายในสวนหลวงร.9	-เพื่อความสวยงาม และเป็นที่พักผ่อนหย่อนใจของประชาชน	- ติดตั้งเสาไฟฟ้าแสงสว่างชนิดLEDความสูงไม่น้อยกว่า 3 เมตร (จำนวน 125 ต้น) บริเวณสวนหลวงร.9 แนวเส้นทางจักรยาน	7,700,000 (2560: 7,000,000)	-	-	-	ติดตั้งเสาไฟฟ้าแสงสว่างชนิด LEDความสูงไม่น้อยกว่า 3 เมตร(จำนวน 125 ต้น) บริเวณสวนหลวงร.9	-ทำให้สถานที่ท่องเที่ยวและพักผ่อนหย่อนใจมีความสวยงามเป็นระเบียบเรียบร้อย	สำนักการช่าง ส่วนการโยธา ฝ่ายส่งเสริม การเกษตร งานส่งเสริมการเกษตร

ที่	โครงการ	วัตถุประสงค์	เป้าหมาย (ผลผลิตของโครงการ)	งบประมาณและที่ผ่านมา				ตัวชี้วัด (KPI)	ผลลัพธ์ที่คาดว่าจะได้รับ	หน่วยงานที่รับผิดชอบ
				2561 (บาท)	2562 (บาท)	2563 (บาท)	2564 (บาท)			
5	โครงการขยาย เขตระบบจำหน่ายไฟฟ้า แรงสูงพร้อม ติดตั้งหม้อ แปลงขนาด 250 KVA	-เพื่อให้มีระบบไฟฟ้าใช้	-ขยายเขตระบบจำหน่ายไฟฟ้า และติดตั้งหม้อแปลง ขนาด 250 KVA. (บริเวณที่ทิ้งขยะตำบลวัดประดู่)	825,000 (2560: 750,000)	-	-	-	ขยายเขตระบบจำหน่ายไฟฟ้าและหม้อแปลง ขนาด 250 KVA.	-ทำให้มีระบบไฟฟ้าใช้ภายใน สำนักงาน	สำนักงานช่าง ส่วนการโยธา ฝ่ายส่งเสริม การเกษตร งานส่งเสริมการเกษตร
6	โครงการ ขยายเขต ระบบประปา	-เพื่อให้มีน้ำใช้ในการอุป โภคและบริโภค	-ขยายเขตระบบประปา ขนาดท่อ เส้นผ่าศูนย์กลาง 3 นิ้ว ระยะทาง 150 เมตร(บริเวณที่ทิ้งขยะตำบล- วัดประดู่)	242,000 (2560: 200,000)	-	-	-	ขยายเขตระบบประปา ขนาดท่อเส้นผ่าศูนย์กลาง 3 นิ้ว ระยะทาง 150 เมตร	-ทำให้มีน้ำใช้ที่ถูกต้องลักษณะ	สำนักงานช่าง ส่วนการโยธา ฝ่ายส่งเสริม การเกษตร งานส่งเสริมการเกษตร
7	โครงการ ขยายเขต ระบบประปา ภายใน สวนหลวง ร.9	-เพื่อให้มีน้ำใช้ในการอุป โภคและบริโภค	-ขยายเขตระบบประปา ขนาดท่อ เส้นผ่าศูนย์กลาง 3 นิ้ว ระยะทาง 2,000 เมตร	3,300,000 (2560:3,000,000)	-	-	-	ขยายเขตระบบประปา ขนาดท่อเส้นผ่าศูนย์กลาง 3 นิ้ว ระยะทาง 2,000 เมตร	-ทำให้มีน้ำใช้ที่ถูกต้องลักษณะ	สำนักงานช่าง ส่วนการโยธา ฝ่ายส่งเสริม การเกษตร งานส่งเสริมการเกษตร

ก. ยุทธศาสตร์จังหวัดที่ 2 การส่งเสริมการท่องเที่ยวที่ยั่งยืน

ข. ยุทธศาสตร์การพัฒนาขององค์กรปกครองส่วนท้องถิ่นในเขตจังหวัดที่ 6 ส่งเสริมสนับสนุนการท่องเที่ยวและการอนุรักษ์ทรัพยากรธรรมชาติและสิ่งแวดล้อม

2. ยุทธศาสตร์การพัฒนา ด้านเศรษฐกิจและการท่องเที่ยว

แผนงานเคหะและชุมชน

ที่	โครงการ	วัตถุประสงค์	เป้าหมาย (ผลผลิตของโครงการ)	งบประมาณและที่มา				ตัวชี้วัด (KPI)	ผลที่คาดว่าจะได้รับ	หน่วยงานที่รับผิดชอบ
				2561	2562	2563	2564			
1	โครงการปรับปรุงภูมิทัศน์ บริเวณบึงขุนทะเล	- เพื่อให้บริเวณบึงขุนทะเลเกิดความสวยงามเป็นระเบียบเรียบร้อยเหมาะสำหรับเป็นพื้นที่อนุรักษ์และเป็นแหล่งท่องเที่ยวซึ่งตั้งอยู่กลางเมืองสุราษฎร์ธานี นอกจากนี้ยังจะได้อำนวยความสะดวกให้แก่ประชาชนที่อาศัยอยู่ในเขตเทศบาลและโดยรอบบึงขุนทะเลทั้งในเขตเทศบาลนครสุราษฎร์ธานีและบริเวณใกล้เคียง	1. ทำการก่อสร้างปรับปรุงพื้นที่บริเวณด้านหน้าบึงขุนทะเลประกอบด้วย 1.1 อาคารร้านอาหารเป็นอาคาร ค.ส.ล.ชั้นเดียว ขนาด 15.00 x 16.00 เมตร จำนวน 1 หลัง และอาคารประกอบขนาด 2.50 x 2.50 เมตร จำนวน 4 หลัง 1.2 อาคารศูนย์บริการนักท่องเที่ยวเป็นอาคาร ค.ส.ล.ชั้นเดียวรูปทรง หกเหลี่ยม ความกว้างของด้านแต่ละด้านกว้าง 2.00 เมตร ก่อสร้างรวมกัน 6 หน่วย จำนวน 1 หลัง	3,267,400 (2560: 3,738,000)	-	-	-	- ทำให้มีพื้นที่บริเวณบึงขุนทะเลมีความสวยงาม - ทำให้มีอาคารร้านอาหาร จำนวน 4 หลัง - ทำให้มีอาคารศูนย์บริการนักท่องเที่ยว จำนวน 1 หลัง	- มีสถานที่พักผ่อนหย่อนใจและออกกำลังกายเพิ่มขึ้น - สามารถคุ้มครองแหล่งน้ำบึงขุนทะเลให้ สามารถอำนวยความสะดวกด้านการท่องเที่ยว การเกษตรและการประมง - สามารถป้องกันและบรรเทาปัญหามลพิษทางน้ำของบึงขุนทะเล - สามารถป้องกันบรรเทาปัญหาอุทกภัย - สามารถเพิ่มปริมาณนักท่องเที่ยวได้มากขึ้น	ส่วนควบคุมการก่อสร้างสำนักงานช่าง

ที่	โครงการ	วัตถุประสงค์	เป้าหมาย (ผลผลิตของโครงการ)	งบประมาณและที่มา				ตัวชี้วัด (KPI)	ผลที่คาดว่าจะ จะได้รับ	หน่วยงานที่ รับผิดชอบ
				2561	2562	2563	2564			
			1.3 อาคารหอสูงเป็น อาคาร ค.ส.ล. ขนาด 4.00 x 4.00 เมตร สูง 15.30 เมตรจำนวน 1 หลัง	1,519,000 (2560: 1,380,000)	-	-	-	- ทำให้มีอาคารหอสูง จำนวน 1 หลัง		
			1.4 ศาลเจ้าพ่อบึงขุน ทะเล เป็นอาคาร ค.ส.ล. ชั้นเดียวขนาด 5.00x5.00 เมตร จำนวน 1 หลัง	837,000 (2560: 996,000)	-	-	-	- ทำให้มีอาคารศาล เจ้าพ่อบึงขุนทะเล จำนวน 1 หลัง		
			1.5 ศาลาชมธรรมชาติ และทางเดินชมธรรมชาติ เป็น อาคาร ค.ส.ล.ชั้น เดียวรูปทรงหกเหลี่ยม แต่ละด้านกว้าง 3.00 เมตร จำนวน 2 หลัง และ ทางเดิน ค.ส.ล.กว้าง 2.00 เมตร ยาว 250.00 เมตร	1,533,500 (2560: 1,694,000)	-	-	-	- ทำให้มีอาคารศาลา ชมธรรมชาติ จำนวน 2 หลัง - ทำให้มีทางเดินชม ธรรมชาติ ยาว 250 เมตร		

ที่	โครงการ	วัตถุประสงค์	เป้าหมาย (ผลผลิตของโครงการ)	งบประมาณและที่มา				ตัวชี้วัด (KPI)	ผลที่คาดว่าจะ จะได้รับ	หน่วยงานที่ รับผิดชอบ
				2561	2562	2563	2564			
			1.6 อาคารห้องน้ำสาธารณะ เป็นอาคาร ค.ส.ล.ชั้นเดียวขนาด 5.50 x 5.50 เมตร จำนวน 2 หลัง 1.7 ซุ้มป้ายทางเข้าโครงการ เป็นป้ายโครงเหล็กกว้าง 13.00 เมตร สูง 7.00 เมตร จำนวน 1 ซุ้ม และรั้ว ค.ส.ล. ความยาว 743.00 เมตร	717,700 (2560: 857,000)	-	-	-	- ทำให้มีอาคารห้องน้ำสาธารณะจำนวน 2 หลัง - ทำให้มีซุ้มทางเข้าโครงการจำนวน 1 ซุ้ม		

ที่	โครงการ	วัตถุประสงค์	เป้าหมาย (ผลผลิตของโครงการ)	งบประมาณและที่มา				ตัวชี้วัด (KPI)	ผลที่คาดว่าจะได้รับ	หน่วยงานที่รับผิดชอบ
				2561	2562	2563	2564			
			1.8 งานปลูกต้นไม้และ จัดสวน	3,025,500	-	-	-	- ทำให้สวนหย่อม บริเวณบึงขุนทะเล มีความสวยงาม		
			1.9 งานระบบถนนนอก อาคาร เช่นถนนโครงการ	15,453,100	-	-	-	- ทำให้มีระบบ สาธารณูปโภคที่ได้ มาตรฐาน		
			1.10 งานไฟฟ้าและ ระบบแสงสว่าง	12,073,500	-	-	-	- ทำให้งานระบบ ไฟฟ้าและแสงสว่าง มีความสวยงามได้ มาตรฐาน - ทำให้บึงขุนทะเล มีความสวยงาม ตามธรรมชาติ		

ที่	โครงการ	วัตถุประสงค์	เป้าหมาย (ผลผลิตของโครงการ)	งบประมาณและที่มา				ตัวชี้วัด (KPI)	ผลที่คาดว่าจะได้รับ	หน่วยงานที่รับผิดชอบ
				2561	2562	2563	2564			
2	โครงการปรับปรุงภูมิทัศน์บริเวณลานอเนกประสงค์ตลาดมิตรเกษม	<ul style="list-style-type: none"> - เพื่อให้เกิดความเป็นระเบียบสวยงาม - เพื่อดึงดูดนักท่องเที่ยวให้เข้ามาในเขตเทศบาลมากขึ้น 	<p>-ทำการปรับปรุงภูมิทัศน์บริเวณลานอเนกประสงค์ตลาดมิตรเกษม ขนาดพื้นที่กว้าง 10.50 -13.00 ม. ยาว 60.00 ม. โดยทำการ</p> <ol style="list-style-type: none"> 1. รื้อพื้นที่ลานอเนกประสงค์เดิม แล้วทำการก่อสร้างลาน ค.ส.ล.ใหม่ 2. ก่อสร้างลานประติมากรรมบัวผุด 3. ก่อสร้างหลังคาคลุมลานอเนกประสงค์มุงด้วยผ้าใบแรงดึงสูง ขนาดพื้นที่ไม่น้อยกว่า 220 ตารางเมตร (รายละเอียดตามแบบแปลนที่เทศบาลกำหนด) 	7,000,000 (2560: 7,700,000)	-	-	-	<ul style="list-style-type: none"> - เกิดความเป็นระเบียบเรียบร้อยสวยงาม - ดึงดูดนักท่องเที่ยวให้เข้ามาในเขตเทศบาลมากขึ้น - สร้างตราสัญลักษณ์ดอกไม้ประจำจังหวัดสุราษฎร์ธานี 	<ul style="list-style-type: none"> - ลานอเนกประสงค์มีความเป็นระเบียบสวยงามมากขึ้น - นักท่องเที่ยวเข้ามาในเขตเทศบาลมากขึ้น -เกิดสัญลักษณ์ลานบัวผุด ซึ่งเป็นดอกไม้ประจำจังหวัดสุราษฎร์ธานี 	ส่วนควบคุมการก่อสร้างสำนักการช่าง

ที่	โครงการ	วัตถุประสงค์	เป้าหมาย (ผลผลิตของโครงการ)	งบประมาณและที่มา				ตัวชี้วัด (KPI)	ผลที่คาดว่าจะ จะได้รับ	หน่วยงานที่ รับผิดชอบ
				2561	2562	2563	2564			
3	โครงการก่อสร้างศูนย์ การเรียนรู้สัตว์น้ำ เทศบาล นครสุราษฎร์ ธานี(พิพิธภัณฑ์สัตว์น้ำ)	- เพื่อเพิ่มโอกาสเรียนรู้ การศึกษาธรรมชาติ ของสัตว์น้ำและ สิ่งมีชีวิตที่ เจริญเติบโต ในน้ำให้แก่ เด็ก เยาวชนและประชาชน - เพื่อส่งเสริมการ อนุรักษ์ทรัพยากร ธรรมชาติพร้อมทั้งเพิ่ม ศักยภาพแหล่ง ท่องเที่ยวให้กับท้องถิ่น	- ก่อสร้างอาคาร ศูนย์กลางการเรียนรู้สัตว์ น้ำ เทศบาลนครสุราษฎร์ ธานี ณ บริเวณบึงขุน ทะเล อำเภอเมือง จังหวัด สุราษฎร์ธานี	368,953,200 (2560: 335,412,000	-	-	-	- ทำให้มีสถานที่ ท่องเที่ยวภายใน เขตเทศบาลนครสุ ราษฎร์ธานี ที่สามารถรองรับ ปริมาณนักท่องเที่ยว เที่ยวได้ประมาณ 50,000 คน/ปี - ทำให้ประชาชนมี รายได้เพิ่มขึ้นด้าน การท่องเที่ยว ประมาณ 30%	- เด็ก เยาวชนและ ประชาชนได้มี โอกาสเรียนรู้ การศึกษา ธรรมชาติของสัตว์ น้ำ และสิ่งมีชีวิตที่ เจริญเติบโตในน้ำ - ทรัพยากรธรรมชาติ ได้รับการส่งเสริม และอนุรักษ์ พร้อมทั้งเพิ่ม ศักยภาพแหล่ง ท่องเที่ยวให้กับ ท้องถิ่น - ส่งเสริมการ ท่องเที่ยว	ส่วนควบคุม การก่อสร้าง สำนักงานช่าง

ที่	โครงการ	วัตถุประสงค์	เป้าหมาย (ผลผลิตของโครงการ)	งบประมาณและที่มา				ตัวชี้วัด (KPI)	ผลที่คาดว่าจะได้รับ	หน่วยงานที่รับผิดชอบ
				2561	2562	2563	2564			
4	โครงการจัดตั้งศูนย์ สาธารณสุขบริเวณบึง ขุนทะเล	- เพื่อสรสรสร้างสถาน สาธารณสุขซึ่งเป็นศูนย์ รวมแหล่งเรียนรู้และ กิจกรรมนันทนาการที่ พร้อมไปด้วยสิ่งอำนวย ความสะดวกระดับ คุณภาพที่ตอบสนองต่อ ความต้องการของ ครอบครัว ชุมชนใน ท้องถิ่นและสาธารณสุข ทั่วไป รวมถึงรองรับ นักท่องเที่ยวทั้งใน ประเทศและ ต่างประเทศ	- ก่อสร้างอาคารศูนย์ การเรียนรู้และพัฒนา ศักยภาพเป็นอาคารชั้น เดียว ขนาด 42.00 x 60.00 เมตร หรือพื้นที่ไม่ น้อยกว่า 2,520.00 ตารางเมตร - ก่อสร้างอาคารศูนย์บริ การนักท่องเที่ยว เป็น อาคารชั้นเดียวขนาด 25.00 x 50.00 เมตร หรือพื้นที่ไม่น้อยกว่า 1,250.00 ตารางเมตร - สวนน้ำ ขนาดพื้นที่ไม่ น้อยกว่า 1,600.00 ตารางเมตร	131,769,000 (2560: 119,790,000)	-	-	-	- ทำให้มีอาคาร ศูนย์การเรียนรู้ และพัฒนาพื้นที่ไม่ น้อยกว่า 2,520 ตารางเมตร - ทำให้มีอาคาร ศูนย์บริการ นักท่องเที่ยวพื้นที่ ไม่น้อยกว่า 1,250 ตารางเมตร - ทำให้มีสวนน้ำ เพื่อรองรับ นักท่องเที่ยว พื้นที่ ไม่น้อยกว่า 1,600 ตารางเมตร	- มีพื้นที่สำหรับ เป็นศูนย์กลางที่ใช้ เป็นแหล่งเรียนรู้ ศึกษาค้นคว้าเพิ่ม ศักยภาพ พัฒนา ทักษะและ คุณภาพให้กับชีวิต ของประชาชน - มีพื้นที่สำหรับทำ กิจกรรมสนทนา- การของประชาชน ท้องถิ่น และมีพื้นที่ ที่สามารถรองรับ กิจกรรมทางสังคม ได้อย่างคุ้มค่าและ เกิดประโยชน์สูงสุด - มีพื้นที่เป็นศูนย์ รวมชุมชนท้องถิ่น และศูนย์ บริการ นักท่องเที่ยวที่ สามารถก่อให้เกิด รายได้กับศูนย์ฯ และมีรายได้ เพียงพอเพื่อนำ	ส่วนควบคุม การก่อสร้าง สำนักงานช่าง

ที่	โครงการ	วัตถุประสงค์	เป้าหมาย (ผลผลิตของโครงการ)	งบประมาณและที่มา				ตัวชี้วัด (KPI)	ผลที่คาดว่าจะ ได้รับ	หน่วยงานที่ รับผิดชอบ
				2561	2562	2563	2564			
5	โครงการปรับปรุงภูมิทัศน์ริมเขื่อนแม่น้ำตาปี (ช่วงที่ 2) ถนนศรีตาปี	<ul style="list-style-type: none"> - เพื่อปรับปรุงภูมิทัศน์บริเวณริมเขื่อนแม่น้ำตาปีให้มีความสวยงาม - เพื่อเป็นแหล่งพักผ่อนหย่อนใจของประชาชนและนักท่องเที่ยว 	<ul style="list-style-type: none"> - ก่อสร้างลาน ค.ส.ล. กว้าง 29.50 เมตร ยาว 112 เมตร หรือพื้นที่ไม่น้อยกว่า 3,300 ตารางเมตร พร้อมราวกันตกสแตนเลส ยาว 112 เมตร - ก่อสร้างรางระบายน้ำ ค.ส.ล. กว้าง 0.20 เมตร ลึกไม่น้อยกว่า 0.30 เมตร ยาว 112 เมตร - ก่อสร้างถนนแอสฟัลท์คอนกรีต หนา 0.05 เมตร พื้นที่ไม่น้อยกว่า 735 ตารางเมตร - ระบบแสงสว่าง จำนวน 1 ชุด <p>(รายละเอียดตามแบบแปลนที่เทศบาลกำหนด)</p>	34,200,000	-	-	-	<ul style="list-style-type: none"> - ทำให้สามารถเพิ่มพื้นที่ในการพักผ่อนหย่อนใจได้ไม่น้อยกว่า 3,300 ตารางเมตร 	<ul style="list-style-type: none"> - ประชาชนมีสถานที่พักผ่อน-มีแหล่งท่องเที่ยวใจกลางเมือง 	ส่วนควบคุมการก่อสร้างสำนักการช่าง

ที่	โครงการ	วัตถุประสงค์	เป้าหมาย (ผลผลิตของโครงการ)	งบประมาณและที่มา				ตัวชี้วัด (KPI)	ผลที่คาดว่าจะได้รับ	หน่วยงานที่รับผิดชอบ
				2561	2562	2563	2564			
6	โครงการก่อสร้างประติมากรรมท่าปลาพลา	- เพื่อให้บริเวณท่าปลาพลาเป็นสถานที่ท่องเที่ยวที่เป็นเอกลักษณ์	- ก่อสร้างประติมากรรมรูปปลาพลาและปรับปรุงภูมิทัศน์พื้นที่ไม่น้อยกว่า 600 ตารางเมตร	6,050,000 (2560: 5,500,000)	-	-	-	- ทำให้มีสถานที่ท่องเที่ยวที่เป็นเอกลักษณ์ของจังหวัดสุราษฎร์ธานี	- ทำให้มีที่ท่องเที่ยวเพิ่มมากขึ้น	ส่วนควบคุมการก่อสร้างสำนักงานช่าง

แผนงานสร้างความเข้มแข็งของชุมชน

ที่	โครงการ/ กิจกรรม	วัตถุประสงค์	เป้าหมาย (ผลผลิตของโครงการ)	งบประมาณและที่ผ่านมา				ตัวชี้วัด (KPI)	ผลที่คาดว่าจะ ได้รับ	หน่วยงาน รับผิดชอบหลัก
				2561 (บาท)	2562 (บาท)	2563 (บาท)	2564 (บาท)			
1	โครงการฝึกอบรมส่งเสริมอาชีพผู้ว่างงานตามหลักปรัชญาเศรษฐกิจพอเพียง	- เพื่อให้ประชาชนในชุมชนที่ว่างงานมีโอกาสได้ฝึกอบรมเพิ่มพูนทักษะด้านอาชีพและมีความรู้ความเข้าใจในเรื่องการประกอบอาชีพตามหลักปรัชญาเศรษฐกิจพอเพียง เพื่อให้สามารถใช้ประกอบอาชีพ สร้างรายได้เลี้ยงตนเองและครอบครัวให้มีคุณภาพชีวิตที่ดีขึ้น	-จัดงาน/ฝึกอบรมเชิงปฏิบัติการประชาชนในชุมชน เขตเทศบาลนครสุราษฎร์ธานี ผู้เข้าร่วมโครงการอย่างน้อย 900 คนต่อปี โดยเป็นการฝึกอบรมเชิงปฏิบัติการเพื่อส่งเสริมอาชีพแก่ผู้ว่างงานตามหลักปรัชญาเศรษฐกิจพอเพียง	1,000,000	1,000,000	1,000,000	1,000,000	- ประชาชนไม่ต่ำกว่า 900 คน มีความรู้ในการประกอบอาชีพและมีงานทำ - ร้อยละของผู้เข้าอบรมนำความรู้ไปประกอบอาชีพได้ 80%	- ประชาชนผู้ว่างงานในชุมชนมีความรู้ ความเข้าใจ และมีทักษะในการประกอบอาชีพตามหลักปรัชญาเศรษฐกิจพอเพียงสามารถนำไปประกอบอาชีพ มีงานทำและมีรายได้เพิ่มขึ้น ทำให้คุณภาพชีวิตดีขึ้น	งานพัฒนาชุมชน กองสวัสดิการฯ

แผนงานการศาสนาวัฒนธรรมและนันทนาการ

ที่	ชื่อโครงการ	วัตถุประสงค์	เป้าหมาย	งบประมาณและที่มา				ตัวชี้วัด (KPI)	ผลที่คาดว่าจะได้รับ	หน่วยงาน รับผิดชอบ
				2561 (บาท)	2562 (บาท)	2563 (บาท)	2564 (บาท)			
1.	โครงการถนนคนเดิน	<ul style="list-style-type: none"> - เพื่อเป็นการส่งเสริมและกระตุ้นเศรษฐกิจของเขตเทศบาลนครจังหวัดสุราษฎร์ธานี และจังหวัดสุราษฎร์ธานี - เพื่อจัดให้มีกิจกรรมส่งเสริมการท่องเที่ยวในเขตเมืองสุราษฎร์ธานีอย่างต่อเนื่องทุกสัปดาห์ - เพื่อเป็นการสืบสานอนุรักษ์ศิลปวัฒนธรรมอันดีงามของท้องถิ่น - เพื่อเป็นการส่งเสริมอาชีพตลอดจนเป็นการพัฒนาทรัพยากรบุคคลและทรัพยากรท้องถิ่นของจังหวัดสุราษฎร์ธานี 	<ul style="list-style-type: none"> - จัดให้มีการจำหน่ายสินค้า บริเวณริมเขื่อนแม่น้ำตาปี(สะพานนครินทร์) ทุกวันเสาร์ เวลา 16.00-22.00 น. จำนวนไม่น้อยกว่า 252 แผง - ส่งเสริมให้มีกิจกรรมต่างๆ ของหน่วยงานทั้งภาครัฐและเอกชน ทุกวันเสาร์แรกของทุกเดือน 	300,000	300,000	300,000	300,000	<ul style="list-style-type: none"> -นักท่องเที่ยวเพิ่มขึ้นร้อยละ 10 -ประชาชนมีรายได้จากการท่องเที่ยวเพิ่มขึ้นร้อยละ 10 	<ul style="list-style-type: none"> -ระบบเศรษฐกิจและการท่องเที่ยวในจังหวัดสุราษฎร์ธานีดีขึ้น -ศิลปวัฒนธรรมของท้องถิ่นได้รับการอนุรักษ์และสืบสานอย่างต่อเนื่อง -สามารถสร้างรายได้ให้กับชุมชนในท้องถิ่น รวมทั้งพัฒนาและยกระดับคุณภาพชีวิตของประชาชนในท้องถิ่นให้ดีขึ้น 	งานส่งเสริมการท่องเที่ยวสำนักปลัดฯ

ที่	ชื่อโครงการ	วัตถุประสงค์	เป้าหมาย	งบประมาณและที่มา				ตัวชี้วัด (KPI)	ผลที่คาดว่าจะได้รับ	หน่วยงานรับผิดชอบ
				2561 (บาท)	2562 (บาท)	2563 (บาท)	2564 (บาท)			
2.	โครงการส่งเสริมกิจกรรมและประชาสัมพันธ์การท่องเที่ยวเทศบาลนครสุราษฎร์ธานี	<p>- เพื่อส่งเสริมและประชาสัมพันธ์การท่องเที่ยวของเทศบาลนครสุราษฎร์ธานี และจังหวัดสุราษฎร์ธานี</p> <p>- เพื่อสนองนโยบายของรัฐบาลในเรื่องการส่งเสริมการท่องเที่ยวในประเทศให้กว้างขวางยิ่งขึ้น</p> <p>- เพื่อเตรียมความพร้อมรองรับการเปิดประชาคมอาเซียน (AEC)</p>	<p>- จัดกิจกรรมส่งเสริมการท่องเที่ยวในเขตเทศบาลและจังหวัดสุราษฎร์ธานี เช่น</p> <p>- การจัดงานต้อนรับปีใหม่</p> <p>- การจัดงานดนตรีในสวน</p> <p>- การจัดงานเทศบาลโคมไฟ</p> <p>- การจัดงานเย็นทั่วหล้ามหาสงกรานต์</p> <p>- การจัดงานประเพณีชักพระฯ</p> <p>- การจัดงานอื่นๆ ตามที่ได้รับมอบหมาย</p> <p>- การจัดกิจกรรมร่วมกับพหุภาคีต่างๆ เช่น องค์การบริหารส่วนจังหวัด การท่องเที่ยวแห่งประเทศไทย สำนักงานท่องเที่ยวและกีฬาเป็นต้น</p> <p>- จัดป้ายประชาสัมพันธ์แนะนำแหล่งท่องเที่ยว</p> <p>- จัดทำคู่มือเอกสารประชาสัมพันธ์การท่องเที่ยว</p>	5,000,000	5,000,000	5,000,000	5,000,000	<p>- นักท่องเที่ยวเพิ่มขึ้นร้อยละ 10</p> <p>- ประชาชนมีรายได้จากการท่องเที่ยวเพิ่มขึ้นร้อยละ 10</p>	<p>- ประชาชนในท้องถิ่นมีรายได้เพิ่มขึ้นจากการท่องเที่ยวและขายสินค้าผลิตภัณฑ์ในท้องถิ่น</p> <p>- นักท่องเที่ยวทั้งชาวไทยและต่างประเทศรู้จักเทศบาลนครสุราษฎร์ธานีและจังหวัดสุราษฎร์ธานีมากขึ้น</p> <p>- มีนักท่องเที่ยวทั้งไทยและต่างประเทศมาเที่ยวจังหวัดสุราษฎร์ธานีเพิ่มมากขึ้น</p>	งานส่งเสริมการท่องเที่ยวสำนักปลัดฯ

ที่	ชื่อโครงการ	วัตถุประสงค์	เป้าหมาย	งบประมาณและที่มา				ตัวชี้วัด (KPI)	ผลที่คาดว่าจะได้รับ	หน่วยงานรับผิดชอบ
				2561 (บาท)	2562 (บาท)	2563 (บาท)	2564 (บาท)			
3.	โครงการตลาดสะพานโค้ง 100 ปี	<ul style="list-style-type: none"> - เพื่อกระตุ้นเศรษฐกิจชุมชนในเขตเทศบาลนครสุราษฎร์ธานี - เพื่อส่งเสริมอาชีพให้แก่ประชาชน ที่อยู่อาศัยบริเวณถนนเศรษฐกิจดี ถนนปฎินันท์ - เพื่ออนุรักษ์ความเป็นศิลปะของตึกโบราณอันเป็นเอกลักษณ์โดดเด่นของเมืองสุราษฎร์ธานี - เพื่อสร้างความหลากหลายด้านการท่องเที่ยว 	<ul style="list-style-type: none"> - จัดให้มีการจำหน่ายสินค้าบริเวณริมเขื่อนแม่น้ำตาปี(สะพานนริศ)ทุกวันศุกร์ เสาร์ อาทิตย์ ตั้งแต่เวลา 16.00-22.00 น. จำนวนไม่น้อยกว่า 150 แผง - ส่งเสริมให้มีกิจกรรมจากหน่วยต่างๆ 	500,000	500,000	500,000	500,000	<ul style="list-style-type: none"> - มีตลาดจำหน่ายสินค้าที่แสดงถึงศิลปะตึกโบราณและเอกลักษณ์ที่โดดเด่นของเมือง - รายได้ของประชาชนในชุมชนเพิ่มขึ้นเฉลี่ยเดือนละ 1,000 บาท 	<ul style="list-style-type: none"> - ระบบเศรษฐกิจและการท่องเที่ยวในจังหวัดสุราษฎร์ธานีดีขึ้น - สามารถสร้างรายได้ให้กับชุมชนในท้องถิ่นรวมทั้งพัฒนาและยกระดับคุณภาพชีวิตของประชาชนในท้องถิ่นให้ดีขึ้น - ศิลปวัฒนธรรมของท้องถิ่นได้รับการอนุรักษ์และสืบสานอย่างต่อเนื่อง 	งานส่งเสริมการท่องเที่ยว สำนักปลัดฯ

ที่	ชื่อโครงการ	วัตถุประสงค์	เป้าหมาย	งบประมาณและที่มา				ตัวชี้วัด (KPI)	ผลที่คาดว่าจะได้รับ	หน่วยงาน รับผิดชอบ
				2561 (บาท)	2562 (บาท)	2563 (บาท)	2564 (บาท)			
4	โครงการพัฒนา ศักยภาพ ผู้ประกอบการ สถาน ประกอบการ ด้านการ ท่องเที่ยว เทศบาลนคร สุราษฎร์ธานี	- เพื่อเสริมสร้างความรู้ ความ เข้าใจ และทักษะด้านการ บริการการท่องเที่ยวที่ถูกต้อง ได้มาตรฐานมีคุณภาพให้แก่ ประชาชนในท้องถิ่น เพื่อ เตรียมความพร้อมรองรับ ประชาคมอาเซียน - เพื่อสร้างความตระหนัก ความรู้ความเข้าใจ และ สมรรถนะการเป็นเจ้าบ้านที่ดี ที่สะท้อนเอกลักษณ์ความเป็น ไทยสร้างความแตกต่างและ ประทับใจแก่ผู้มาเยือน	-จัดอบรมและ ศึกษาดูงาน ตัวแทนชุมชน ผู้ประกอบการด้าน การท่องเที่ยวและ บุคคลที่เกี่ยวข้อง ด้านการท่องเที่ยว ไม่น้อยกว่า 80 คน	300,000	300,000	300,000	300,000	-ผู้ที่เข้ามารับ การอบรมมี ความรู้ความ เข้าใจด้านการ ท่องเที่ยว เพิ่มขึ้นร้อยละ 10 -ประชาชนมี รายได้จาก การท่องเที่ยว เพิ่มขึ้นร้อยละ 10	-บุคลากรทางการ ท่องเที่ยวมีความรู้ ความสามารถเพิ่มขึ้น มี ความพร้อมในการ บริการนักท่องเที่ยว -บุคลากรและชุมชน ท่องเที่ยวมีความรู้และ ความเข้าใจแนวคิดการ ท่องเที่ยวและมี สมรรถนะการเป็นเจ้า บ้านที่ดี	งานส่งเสริม การ ท่องเที่ยว สำนักปลัดฯ
5	โครงการความ ร่วมมือด้านการ ท่องเที่ยว ระหว่างภูมิภาค	-เพื่อเชื่อมโยงการท่องเที่ยว ระหว่างภูมิภาคในการพัฒนา ระบบเศรษฐกิจในท้องถิ่นโดย การแลกเปลี่ยนเรียนรู้ทาง วัฒนธรรมและประเพณีอันดี งาม -เพื่อสนับสนุนแผนพัฒนา เศรษฐกิจและสังคมแห่งชาติ ฉบับที่ 11 ในการตอบสนอง นโยบายด้านการท่องเที่ยว	-จัดบูทนิทรรศการ งานชักพระฯ ใน งานแห่เทียน พรรษาของจังหวัด อุบลราชธานี จำนวน 1 งาน -จัดบุคลากรเข้า ร่วมงานแห่เทียนฯ ไม่น้อยกว่า 30 คน	1,000,000	1,000,000	1,000,000	1,000,000	-นิทรรศการ งานชักพระฯ จำนวน 1 งาน -มีผู้เข้าร่วม งานแห่เทียนฯ ไม่น้อยกว่า 30 คน	-เกิดการเชื่อมโยงการ ท่องเที่ยวระหว่าง ภูมิภาคในการพัฒนา ระบบเศรษฐกิจใน ท้องถิ่นโดยการ แลกเปลี่ยนเรียนรู้ทาง วัฒนธรรมและประเพณี อันดีงามของท้องถิ่น -สนับสนุนนโยบายของ รัฐบาลด้านการ ท่องเที่ยว	งานส่งเสริม การ ท่องเที่ยว สำนักปลัดฯ

ก. ยุทธศาสตร์จังหวัดที่ 5 การสร้างฐานทรัพยากรธรรมชาติที่มั่นคง และมีสภาพแวดล้อมที่เหมาะสม

ข. ยุทธศาสตร์องค์กรปกครองส่วนท้องถิ่นในเขตจังหวัดที่ 6 ส่งเสริมสนับสนุนการท่องเที่ยว และการอนุรักษ์ทรัพยากรธรรมชาติและสิ่งแวดล้อม

3. ยุทธศาสตร์ ด้านการทรัพยากรธรรมชาติและสิ่งแวดล้อม

แผนงานบริหารงานทั่วไป

ที่	ชื่อโครงการ	วัตถุประสงค์	เป้าหมาย	งบประมาณและที่มา				ตัวชี้วัด (KPI)	ผลที่คาดว่าจะได้รับ	หน่วยงาน รับผิดชอบ
				2561 (บาท)	2562 (บาท)	2563 (บาท)	2564 (บาท)			
1.	โครงการจ้างทำ ความสะอาดอาคาร สำนักงาน	- เพื่อให้สถานที่ ราชการ มีความ สะอาดและเป็น ระเบียบเรียบร้อย	-จ้างเหมาบริษัทรักษาความสะอาด อาคารสำนักงาน ประกอบด้วย 1. อาคารสำนักงานเทศบาล 2.อาคารสำนักการสาธารณสุขฯ และ สำนักทะเบียนฯ 3.อาคารสำนักการศึกษา 4.อาคารส่วนช่างสุขาภิบาลและ ห้องส้วมด้านข้างอาคารสำนักงาน เทศบาล (ชั้น1) 5.อาคารงานป้องกันฯ 2 งานรักษา ความสะอาดฯ และอาคารงานนิติการ 6.ศูนย์บริการสาธารณสุข 1 (หน้า โรงแรมตาปี) 7.ศูนย์บริการสาธารณสุข 2 (สวน หลวง ร.9)	1,987,200	1,987,200	1,987,200	1,987,200	- สถานที่ราชการ มีความสะอาด และเป็นระเบียบ เรียบร้อย	- เจ้าหน้าที่ และ ประชาชนมี ความพึง พอใจใน ความสะอาด ของสถานที่ ราชการ	งานธุรการ สำนักปลัดฯ

ที่	ชื่อโครงการ	วัตถุประสงค์	เป้าหมาย	งบประมาณและที่มา				ตัวชี้วัด (KPI)	ผลที่คาดว่าจะ ได้รับ	หน่วยงาน รับผิดชอบ
				2561 (บาท)	2562 (บาท)	2563 (บาท)	2564 (บาท)			
			8.ศูนย์บริการสาธารณสุข 3 (ฝั่งบางไผ่ไม้) 9.ศูนย์บริการสาธารณสุข 4 (บึงขุน ทะเล) 10.อาคารกongsวัสดิการสังคม 11.อาคารอเนกประสงค์ 12.อาคารหอสมุดเฉลิมพระเกียรติ							

แผนงานเคหะและชุมชน

ที่	โครงการ/กิจกรรม	วัตถุประสงค์	เป้าหมาย (ผลผลิตของโครงการ)	งบประมาณและที่ผ่านมา				ตัวชี้วัด (KPI)	ผลที่คาดว่าจะได้รับ	หน่วยงานที่รับผิดชอบ
				2561 (บาท)	2562 (บาท)	2563 (บาท)	2564 (บาท)			
1.	โครงการการจัดการขยะในชุมชน	<ul style="list-style-type: none"> - เพื่อลดปริมาณขยะในชุมชน - เพื่อกระตุ้นจิตสำนึกของประชาชนในการจัดการขยะในชุมชนของตนเอง - เพื่อส่งเสริมการเพิ่มมูลค่าของขยะก่อนที่จะนำส่วนที่เหลือไปกำจัด 	<ul style="list-style-type: none"> - ส่งเสริมการจัดการขยะในชุมชน โรงเรียน และสถานประกอบการ เช่น การทำน้ำหมักจุลินทรีย์ การทำปุ๋ยหมักชีวภาพ การผลิตปุ๋ยหมักมูลไส้เดือนดิน การทำน้ำยาอเนกประสงค์และถังข้าวหมูทั่วโลก อย่างน้อยปีละ 5 แห่ง - จัดกิจกรรมชิงรางวัลกับขยะอันตรายและกล่องเครื่องดื่ม อย่างน้อยสัปดาห์ละ 1 ครั้ง - จัดกิจกรรมขยะรีไซเคิลแลกของสัญจร อย่างน้อยสัปดาห์ละ 1 ครั้ง 	800,000	800,000	800,000	800,000	<ul style="list-style-type: none"> - สามารถลดปริมาณขยะอินทรีย์ได้ไม่น้อยกว่าปีละ 350 ตัน - สามารถลดปริมาณขยะอันตรายได้ไม่น้อยกว่า 2,000 ชิ้น กล่องเครื่องดื่มไม่น้อยกว่า 30,000 กล่อง - สามารถลดปริมาณขยะรีไซเคิลได้ไม่น้อยกว่าปีละ 20 ตัน 	<ul style="list-style-type: none"> - ประชาชนมีจิตสำนึกมีส่วนร่วมในการจัดการสิ่งแวดล้อมในชุมชน - ปริมาณขยะที่ต้องกำจัดของเทศบาลมีปริมาณลดลง 	งานส่งเสริมและควบคุมคุณภาพสิ่งแวดล้อมสำนักงานสาธารณสุขและสิ่งแวดล้อม

ที่	โครงการ/กิจกรรม	วัตถุประสงค์	เป้าหมาย (ผลผลิตของโครงการ)	งบประมาณและที่ผ่านมา				ตัวชี้วัด (KPI)	ผลที่คาดว่าจะได้รับ	หน่วยงานที่รับผิดชอบ
				2561 (บาท)	2562 (บาท)	2563 (บาท)	2564 (บาท)			
			<ul style="list-style-type: none"> - จัดกิจกรรมถุงพลาสติกแลกแต้มอย่างน้อยสัปดาห์ละ 1 ครั้ง - จัดกิจกรรมสะพานบุญรีไซเคิลเทศบาลนครสุราษฎร์ธานี สุ่มลทธิวัดสวนแก้ว ปีละ 20 ครั้ง - ส่งเสริมการจัดการขยะอันตรายโดยการเพิ่มจุดรองรับขยะอันตรายจากชุมชน ปีละ 10 จุด - สนับสนุนศูนย์เรียนรู้คาร์บอนต่ำเมืองคนดี จำนวน 1 ศูนย์ - พัฒนาศูนย์วัสดุรีไซเคิลกลุ่มอาชีพชาเล้งคันทาขยะในเขตเทศบาลนครสุราษฎร์ธานี จำนวน 1 แห่ง เดือนละ 1 ครั้ง 					<ul style="list-style-type: none"> - สามารถลดปริมาณถุงพลาสติกได้ไม่น้อยกว่าปีละ 5 ตัน - สามารถลดปริมาณวัสดุเหลือใช้ได้ไม่น้อยกว่าปีละ 5 ตัน - มีจุดคัดแยกขยะอันตรายเพิ่มขึ้น 10 จุด - ศูนย์เรียนรู้คาร์บอนต่ำเมืองคนดี เป็นแหล่งเรียนรู้แก่เทศบาลทรทอหน่วยงานอื่นๆ ได้ไม่น้อยกว่าปีละ 15 ครั้ง - สามารถลดปริมาณขยะรีไซเคิลได้ไม่น้อยกว่าปีละ 300 ตัน 		

ที่	โครงการ/กิจกรรม	วัตถุประสงค์	เป้าหมาย (ผลผลิตของโครงการ)	งบประมาณและที่ผ่านมา				ตัวชี้วัด (KPI)	ผลที่คาดว่าจะได้รับ	หน่วยงานที่รับผิดชอบ
				2561 (บาท)	2562 (บาท)	2563 (บาท)	2564 (บาท)			
2.	โครงการลดโลกร้อนกับนครสุราษฎร์ธานี	<ul style="list-style-type: none"> - เพื่อส่งเสริมการใช้ผลิตภัณฑ์ที่เป็นมิตรกับโลกร้อนที่สิ่งแวดล้อมในเขตเทศบาล - เพื่อส่งเสริมการลดใช้พลังงานในเขตเทศบาล - เพื่อลดการปล่อยก๊าซเรือนกระจกในเขตเทศบาล 	<ul style="list-style-type: none"> - ส่งเสริมการใช้ผลิตภัณฑ์ที่เป็นมิตรกับสิ่งแวดล้อม ในสถานประกอบการ ชุมชน อย่างน้อยปีละ 1 แห่ง - จัดกิจกรรมประกวดโรงเรียนและสถานประกอบการคาร์บอนต่ำ จำนวนปีละ 1 ครั้ง - ส่งเสริมให้สำนักงานเทศบาลและหน่วยงานในสังกัดเทศบาลประกาศจัดซื้อ จัดจ้างสีเขียว - จัดกิจกรรมอนุรักษ์ไม้ใหญ่ในเมือง โดยการสำรวจพรรณไม้หายาก และจัดทำทะเบียนพรรณไม้ในเขตเทศบาล ปีละ 300 ต้น 	500,000	500,000	500,000	500,000	<ul style="list-style-type: none"> - สามารถลดปริมาณก๊าซคาร์บอนไดออกไซด์ลงได้ปีละ 400 ตันคาร์บอนเทียบเท่า 	<ul style="list-style-type: none"> - ปริมาณการปล่อยก๊าซคาร์บอนไดออกไซด์ในเขตเทศบาลลดลง - เกิดการมีส่วนร่วมของประชาชนในการดำเนินกิจกรรมแก้ไขปัญหามลพิษและสิ่งแวดล้อมในเขตเทศบาล 	<ul style="list-style-type: none"> งานส่งเสริมและควบคุมคุณภาพสิ่งแวดล้อมสำนักงานสาธารณสุขและสิ่งแวดล้อม

ที่	โครงการ/กิจกรรม	วัตถุประสงค์	เป้าหมาย (ผลผลิตของโครงการ)	งบประมาณและที่ผ่านมา				ตัวชี้วัด (KPI)	ผลที่คาดว่าจะได้รับ	หน่วยงานที่รับผิดชอบ
				2561 (บาท)	2562 (บาท)	2563 (บาท)	2564 (บาท)			
3.	โครงการพัฒนาระบบงานบริการกวาด/เก็บขนขยะมูลฝอย	- เพื่อให้ถนนทางสาธารณะภายในเขตเทศบาลนครสุราษฎร์ธานีมีความสะอาด	- จ้างแรงงานกวาด/เก็บขนขยะมูลฝอย จำนวน 70 คน ระยะทางไม่น้อยกว่า 77.95 กิโลเมตร	7,560,000	7,560,000	7,560,000	7,560,000	- ถนน ทางสาธารณะ จำนวน 70 เส้นทาง มีผู้ดูแลรักษาความสะอาดครบทุกเส้นทาง	- ถนน ทางสาธารณะภายในเขตเทศบาลนครสุราษฎร์ธานี มีความเป็นระเบียบเรียบร้อย และประชาชนได้รับบริการเกี่ยวกับงานบริการสาธารณะด้านการรักษาความสะอาด	งานรักษาความสะอาด สำนักงานสาธารณสุข และ สิ่งแวดล้อม

ที่	โครงการ/กิจกรรม	วัตถุประสงค์	เป้าหมาย (ผลผลิตของโครงการ)	งบประมาณและที่ผ่านมา				ตัวชี้วัด (KPI)	ผลที่คาดว่าจะได้รับ	หน่วยงานที่รับผิดชอบหลัก
				2561 (บาท)	2562 (บาท)	2563 (บาท)	2564 (บาท)			
4	โครงการก่อสร้างระบบบำบัดสิ่งปฏิกูลชนิดความจุ 15 ลบ.ม./วัน	- เพื่อกำจัดสิ่งปฏิกูลให้ถูกสุขลักษณะตามหลักสุขาภิบาล - เพื่อสามารถควบคุมโรคติดต่อซึ่งเกิดจากสิ่งปฏิกูล	ก่อสร้างโรงบำบัดสิ่งปฏิกูลชนิดความจุ 15 ลบ./ม. จำนวน 1 หลัง บริเวณที่ทิ้งขยะ ตำบลวัดประตู่ อำเภอเมือง จังหวัดสุราษฎร์ธานี	4,500,000	-	-	-	- สามารถกำจัดสิ่งปฏิกูลได้ 15 ลบ.ม./วัน	งานกำจัดมูลฝอยฯ ส่วนช่างสุขาภิบาล สำนักการช่าง	
5	โครงการก่อสร้างระบบบำบัดน้ำเสียย่อยบริเวณดอนเมา (ชุมชนในลิก)	- เพื่อบำบัดน้ำเสียชุมชนให้มีคุณภาพน้ำเป็นไปตามมาตรฐานปล่อยสู่แหล่งน้ำตามธรรมชาติ	ก่อสร้างระบบบำบัดน้ำเสียย่อยบริเวณดอนเมาที่มีความสามารถในการบำบัดน้ำเสียได้ไม่น้อยกว่า 4,000 ลูกบาศก์เมตร/วัน	265,000,000	-	-	-	- แหล่งน้ำสะอาดลดผลกระทบต่อสภาพแวดล้อม	ส่วนช่างสุขาภิบาล สำนักการช่าง	
6	โครงการก่อสร้างระบบบำบัดน้ำเสียย่อยบริเวณสวนสาธารณะศรีตาปี	- เพื่อบำบัดน้ำเสียชุมชนให้มีคุณภาพน้ำเป็นไปตามมาตรฐานปล่อยสู่แหล่งน้ำตามธรรมชาติ	ก่อสร้างระบบบำบัดน้ำเสียย่อยบริเวณสวนสาธารณะศรีตาปีมีความสามารถในการบำบัดน้ำเสียได้ไม่น้อยกว่า 4,000 ลูกบาศก์เมตร/วัน	494,000,000	-	-	-	- แหล่งน้ำสะอาดลดผลกระทบต่อสภาพแวดล้อม	ส่วนช่างสุขาภิบาล สำนักการช่าง	
7	โครงการก่อสร้างระบบบำบัดน้ำเสียย่อยบริเวณสำนักงานเทศบาลนครสุราษฎร์ธานี	- เพื่อบำบัดน้ำเสียชุมชนให้มีคุณภาพน้ำเป็นไปตามมาตรฐานปล่อยสู่แหล่งน้ำตามธรรมชาติ	ก่อสร้างระบบบำบัดน้ำเสียย่อยบริเวณสำนักงานเทศบาลนครสุราษฎร์ธานีมีความสามารถในการบำบัดน้ำเสียได้ไม่น้อยกว่า 4,000 ลูกบาศก์เมตร/วัน	320,000,000	-	-	-	- แหล่งน้ำสะอาดลดผลกระทบต่อสภาพแวดล้อม	ส่วนช่างสุขาภิบาล สำนักการช่าง	

ก. ยุทธศาสตร์จังหวัดที่ 4 การพัฒนาสังคมปลอดภัย คุณภาพชีวิตที่ดี และมีศักยภาพในการแข่งขัน

ข. ยุทธศาสตร์องค์กรปกครองส่วนท้องถิ่นในเขตจังหวัดที่ 5 ส่งเสริมพัฒนาคุณภาพชีวิต

4. ยุทธศาสตร์ ด้านการส่งเสริมคุณภาพชีวิต

แผนงานการรักษาความสงบภายใน

ที่	ชื่อโครงการ	วัตถุประสงค์	เป้าหมาย	งบประมาณและที่มา				ตัวชี้วัด (KPI)	ผลที่คาดว่าจะได้รับ	หน่วยงานรับผิดชอบ
				2561 (บาท)	2562 (บาท)	2563 (บาท)	2564 (บาท)			
1.	โครงการจ้ำยามรักษาความปลอดภัย	- เพื่อให้ทรัพย์สินของทางราชการและของประชาชนที่มาติดต่อราชการมีความปลอดภัย	- จ้างเหมาบริษัทยามรักษาความปลอดภัย ในทรัพย์สิน ของทางราชการและประชาชนที่มาติดต่อราชการ ประกอบด้วย 1. ป้อมยามทางเข้า 2. ป้อมยางทางออก 3. ภายในบริเวณสำนักงานเทศบาล	891,100	891,100	891,100	891,100	- ทรัพย์สินของทางราชการและเจ้าหน้าที่ประชาชนที่มาติดต่อราชการมีความปลอดภัย	- เจ้าหน้าที่และประชาชนมีความพึงพอใจในการรักษาความปลอดภัย	งานธุรการ สำนักปลัดฯ
2.	โครงการฝึกอบรมซ้อมแผนป้องกันและระงับอัคคีภัย	1. เพื่อเพิ่มเติมความรู้และทักษะในการปฏิบัติงาน 2. เพื่อให้มีความพร้อมในการช่วยเหลือประชาชน 3. เพื่อให้การระงับอัคคีภัยมีความรวดเร็วและมีประสิทธิภาพ	1. จัดฝึกอบรมพนักงาน 2. ฝึกซ้อมแผนป้องกันและระงับอัคคีภัยโดยสมมุติสถานการณ์ ปีละ 1 ครั้ง	100,000	100,000	100,000	100,000	2. พนักงานมีความรู้ความสามารถเพิ่ม ขึ้น 100 % 2. การสูญเสียชีวิตและทรัพย์สินลดลง	1. พนักงานดับเพลิงมีความรู้และทักษะในการปฏิบัติงานเพิ่มขึ้น 2. การระงับอัคคีภัยมีความรวดเร็วประสิทธิภาพเพิ่มขึ้น	งานป้องกันฯ สำนักปลัดฯ

ที่	โครงการ	วัตถุประสงค์	เป้าหมาย (ผลผลิตของโครงการ)	งบประมาณและที่มา				ตัวชี้วัด (KPI)	ผลที่คาดว่าจะ ได้รับ	หน่วยงานที่ รับผิดชอบ
				2561	2562	2563	2564			
3.	โครงการจัดตั้ง ศูนย์เฉพาะกิจ ช่วยเหลือ ผู้ประสบภัย ในช่วงเทศกาล	1. เพื่อให้การช่วย เหลือผู้ประสบสาธารณ ภัยภัยมีความรวดเร็ว มากยิ่งขึ้น 2. เพื่ออำนวยความสะดวกแก่ประชาชนผู้ สัญจรไปมาในช่วง เทศกาลต่างๆ	1. จัดตั้งศูนย์เฉพาะกิจ ช่วยเหลือผู้ประสบภัย ช่วง เทศกาลปีใหม่ ตรุษจีน และสงกรานต์ 2. จัดเจ้าหน้าที่พร้อม อุปกรณ์ ประจำศูนย์ฯ	180,000	180,000	180,000	180,000	1. ช่วยเหลือ ผู้ประสบภัยได้ รวดเร็วทัน เหตุการณ์ 2. การสูญเสี ยในชีวิตลดลง	1. ผู้ประสบภัย ในช่วงเทศกาล ต่างๆ ได้รับการ ช่วยเหลืออย่าง รวดเร็ว ทันท่วงที่	งานป้องกันฯ สำนักปลัดฯ
4.	โครงการฝึกอบรมอาสาสมัคร ป้องกันภัยฝ่ายพล เรือน (อปพร.)	1. เพื่อให้มีสมาชิก อป พร. เป็นกำลังเสริม ช่วยเหลือในการ บรรเทาสาธารณภัย	1. จัดฝึกอบรมสมาชิก อาสาสมัครป้องกันภัย ฝ่ายพลเรือน (อปพร.) ใหม่จำนวน 1 รุ่น 60 คน	200,000	-	200,000	-	1. มีสมาชิก อปพร. เพิ่มขึ้น 60 คน	1. มีสมาชิก อป พร. ช่วยเหลือ เจ้าหน้าที่ด้านการ ป้องกันและ บรรเทาสาธารณ ภัย	งานป้องกันฯ สำนักปลัดฯ

ที่	โครงการ	วัตถุประสงค์	เป้าหมาย (ผลผลิตของโครงการ)	งบประมาณและที่มา				ตัวชี้วัด (KPI)	ผลที่คาดว่าจะ ได้รับ	หน่วยงานที่ รับผิดชอบ
				2561	2562	2563	2564			
5.	โครงการขยาย สถานีงานป้องกัน และบรรเทาสา ธารณภัย	1. เพื่อให้การ ปฏิบัติงานช่วยเหลือ ประชาชนได้ครอบคลุม พื้นที่ รวดเร็วและ ทั่วถึง	1. จัดซื้อ จัดหาที่ดิน พร้อมทั้งปรับพื้นที่ก่อสร้าง อาคารสถานีงานป้องกัน และบรรเทาสาธารณภัย และอาคารที่พัก (ตาม แบบแปลนที่เทศบาล กำหนด) 2. จัดหาเครื่องมือเครื่องใช้ ไว้ช่วยเหลือประชาชน	10,000,000	10,000,000	10,000,000	10,000,000	1. สามารถ รองรับความ เจริญของ บ้านเมืองได้ 100 % 2. ช่วยเหลือ ประชาชนได้ รวดเร็วทัน เหตุการณ์และ ทั่วถึง	1. การช่วยเหลือ ประชาชน มี ความสะดว รวดเร็ว ทันท่อ เหตุการณ์ และมี ประสิทธิภาพมาก ยิ่งขึ้น	งานป้องกันฯ สำนักปลัดฯ
6	โครงการจัดซื้อ ครุภัณฑ์ของงาน ป้องกันและ บรรเทาสาธารณ ภัย	1. เพื่อให้มีอุปกรณ์ และเครื่องมือเครื่องใช้ ที่เหมาะสมเพียงพอใน การปฏิบัติงาน 2. เพื่อให้การช่วยเหลือ และบริการประชาชน ได้รวดเร็ว	1. จัดซื้อรถยนต์ดับเพลิง ชนิดบันไดเลื่อนขนาด ความสูงไม่น้อยกว่า 35 เมตร จำนวน 1 คัน	68,000,000	-	-	-	มีรถยนต์ ดับเพลิง ชนิด บันไดเลื่อน ขนาดความสูง ไม่น้อยกว่า 35 เมตร จำนวน 1 คัน	1. หน่วยงานมี อุปกรณ์ที่มี ประสิทธิภาพ 2. มีอุปกรณ์ ดับเพลิงสามารถ ดับเพลิงกับ อาคารสูงได้ รวดเร็ว	งานป้องกันฯ สำนักปลัดฯ
			2. จัดซื้อรถยนต์ดับเพลิง ชนิดบันไดเลื่อนขนาด ความสูงไม่น้อยกว่า 60 เมตร จำนวน 1 คัน	-	98,000,000	-	-	มีรถยนต์ ดับเพลิง ชนิด บันไดเลื่อน ขนาดความสูง ไม่น้อยกว่า 60 เมตร จำนวน 1 คัน	1. หน่วยงานมี อุปกรณ์ที่มี ประสิทธิภาพ 2. มีอุปกรณ์ ดับเพลิงสามารถ ดับเพลิงกับอาคาร สูงได้รวดเร็ว	งานป้องกันฯ สำนักปลัดฯ

ที่	โครงการ	วัตถุประสงค์	เป้าหมาย (ผลผลิตของโครงการ)	งบประมาณและที่มา				ตัวชี้วัด (KPI)	ผลที่คาดว่าจะ ได้รับ	หน่วยงานที่ รับผิดชอบ
				2561	2562	2563	2564			
			3. รถยนต์บรรทุกน้ำ ดับเพลิง 10 ล้อ เครื่องยนต์ดีเซล ขนาด ไม่ต่ำกว่า 230 แรงม้า ขนาดถังบรรจุน้ำไม่น้อย กว่า 12,000 ลิตร จำนวน 1 คัน	-	6,000,000	-	-	รถยนต์ บรรทุกน้ำ ดับเพลิง 10 ล้อ เครื่องยนต์ ดีเซล ขนาดไม่ ต่ำกว่า 230 แรงม้าขนาด ถังบรรจุน้ำไม่ น้อยกว่า 12,000 ลิตร จำนวน 1 คัน	1.มีเครื่องมือ เครื่องใช้ที่เหมาะสมและเพียงพอ ในการปฏิบัติงาน 2.การช่วยเหลือ ประชาชนมีความ รวดเร็วยิ่งขึ้น	งานป้องกันฯ สำนักปลัดฯ
			4. รถยนต์ตรวจการณ์ กระบะแบบมีช่องว่าง ด้านหลังคนขับ (CAB) ขนาดเครื่อง ยนต์ดีเซล ไม่ต่ำกว่า 2,400 ซี.ซี. มี ไฟฉุกเฉินวาบแดง เครื่อง ขยายเสียงไซเรน พร้อม อุปกรณ์ จำนวน 1 คัน	850,000	-	-	-	รถยนต์ตรวจ การณ์กระบะ แบบมีช่องว่าง ด้านหลัง คนขับ (CAB) ขนาดเครื่อง ยนต์ดีเซลไม่ ต่ำกว่า 2,400 ซี.ซี. พร้อม อุปกรณ์ จำนวน 1 คัน	1.มีเครื่องมือ เครื่อง ใช้ที่เหมาะสมและเพียงพอ ในการปฏิบัติงาน 2. การช่วยเหลือ ประชาชนมีความ รวดเร็วยิ่งขึ้น	งานป้องกันฯ สำนักปลัดฯ

ที่	โครงการ	วัตถุประสงค์	เป้าหมาย (ผลผลิตของโครงการ)	งบประมาณและที่มา				ตัวชี้วัด (KPI)	ผลที่คาดว่าจะ ได้รับ	หน่วยงานที่ รับผิดชอบ
				2561	2562	2563	2564			
			5. รถยนต์บรรทุกน้ำ ดับเพลิง 6 ล้อ ขนาดถัง บรรจุน้ำไม่น้อยกว่า 6,000 ลิตร พร้อม อุปกรณ์ จำนวน 1 คัน	4,200,000	-	-		มีรถยนต์ บรรทุกน้ำ ดับเพลิง 6 ล้อ ขนาดถังบรรจุ น้ำไม่น้อยกว่า 6,000 ลิตร พร้อมอุปกรณ์ จำนวน 1 คัน	1.มีเครื่องมือ เครื่องใช้ที่เหมาะสมและเพียงพอ ในการปฏิบัติงาน 2.การช่วยเหลือ ประชาชนมีความ รวดเร็วยิ่งขึ้น	งานป้องกันฯ สำนักปลัดฯ
			6. รถยนต์ดับเพลิง 6ล้อ ชนิดมีถังน้ำในตัว ขนาด ไม่น้อยกว่า 6,000 ลิตร พร้อมอุปกรณ์ จำนวน 1 คัน	7,500,000	-	-		มีรถยนต์ ดับเพลิง ชนิดมีถังน้ำใน ตัว ขนาดไม่ น้อยกว่า 4,000 ลิตร พร้อมอุปกรณ์ จำนวน 1 คัน	1.มีเครื่องมือ เครื่อง ใช้ที่เหมาะสมและเพียงพอ ในการปฏิบัติงาน 2. การช่วยเหลือ ประชาชนมีความ รวดเร็วยิ่งขึ้น	งานป้องกันฯ สำนักปลัดฯ
			7. ป้ายไฟสามเหลี่ยมมี ไฟวาบแดง พร้อม อุปกรณ์จำนวน 4 ชุด	37,600	-	-		ป้ายไฟ สามเหลี่ยมมี ไฟวาบแดง พร้อมอุปกรณ์ จำนวน 4 ชุด	1.มีเครื่องมือ เครื่อง ใช้ที่เหมาะสมและเพียงพอ ในการปฏิบัติงาน 2. การช่วยเหลือ ประชาชนมีความ รวดเร็วยิ่งขึ้น	งานป้องกันฯ สำนักปลัดฯ

ที่	โครงการ	วัตถุประสงค์	เป้าหมาย (ผลผลิตของโครงการ)	งบประมาณและที่มา				ตัวชี้วัด (KPI)	ผลที่คาดว่าจะ ได้รับ	หน่วยงานที่ รับผิดชอบ
				2561	2562	2563	2564			
			8. วิทวัสสื่อสารรับ – ส่ง ชนิดมือถือขนาด ไม่เกิน 5 วัตต์ พร้อมอุปกรณ์ จำนวน 8 เครื่อง	96,000	-	-	-	มีวิทวัสสื่อสาร รับ – ส่งชนิด มือถือขนาด ไม่เกิน 5 วัตต์ พร้อมอุปกรณ์ จำนวน 8 เครื่อง	1.มีเครื่องมือ เครื่อง ใช้ที่เหมาะสมและเพียงพอ ในการปฏิบัติงาน 2. การช่วยเหลือ ประชาชนมีความ รวดเร็วยิ่งขึ้น	งานป้องกันฯ สำนักปลัดฯ
			9. วิทวัสสื่อสารรับ – ส่ง ชนิดติดตั้งยานพาหนะ ขนาดไม่เกิน 5 วัตต์ พร้อมอุปกรณ์จำนวน 4 เครื่อง	100,000	-	-	-	มีวิทวัสสื่อสาร รับ – ส่งชนิด ติดตั้ง ยานพาหนะ ขนาดไม่เกิน 5 วัตต์ พร้อม อุปกรณ์ จำนวน 4 เครื่อง	1.มีเครื่องมือ เครื่อง ใช้ที่เหมาะสมและเพียงพอ ในการปฏิบัติงาน 2. การช่วยเหลือ ประชาชนมีความ รวดเร็วยิ่งขึ้น	งานป้องกันฯ สำนักปลัดฯ
			10. เครื่องอัดอากาศ หายใจ แบบ 3 จังหวะ 3 ลูกสูบ ใช้เครื่องยนต์ เบนซินเป็นชุดต้นกำลัง พร้อมอุปกรณ์จำนวน 1 เครื่อง	450,000	-	-	-	มีเครื่องอัด อากาศหายใจ แบบ 3 จังหวะ ใช้เครื่องยนต์ เบนซินเป็นชุด ต้นกำลังพร้อม อุปกรณ์จำนวน 1 เครื่อง	1.มีเครื่องมือ เครื่อง ใช้ที่เหมาะสมและเพียงพอ ในการปฏิบัติงาน 2. การช่วยเหลือ ประชาชนมีความ รวดเร็วยิ่งขึ้น	งานป้องกันฯ สำนักปลัดฯ

ที่	โครงการ	วัตถุประสงค์	เป้าหมาย (ผลผลิตของโครงการ)	งบประมาณและที่มา				ตัวชี้วัด (KPI)	ผลที่คาดว่าจะ ได้รับ	หน่วยงานที่ รับผิดชอบ
				2561	2562	2563	2564			
			11. ชุดคีมตัดไฮโดรลิก พร้อมอุปกรณ์ จำนวน 1 ชุด	990,000	-	-	-	มีชุดคีมตัด ไฮโดรลิก พร้อมอุปกรณ์ จำนวน 1 ชุด	1.มีเครื่องมือ เครื่อง ใช้ที่ เหมาะสม สมและ เพียงพอในการ ปฏิบัติงาน 2. การช่วยเหลือ ประชาชนมีความ รวดเร็วยิ่งขึ้น	งานป้องกันฯ สำนักปลัดฯ
			12. ชุดคีมถ่างไฮโดรลิก พร้อมอุปกรณ์ จำนวน 1 ชุด	990,000	-	-	-	มีชุดคีมถ่าง ไฮโดรลิก พร้อมอุปกรณ์ จำนวน 1 ชุด	1.มีเครื่องมือ เครื่อง ใช้ที่ เหมาะสม สมและ เพียงพอในการ ปฏิบัติงาน 2. การช่วยเหลือ ประชาชนมีความ รวดเร็วยิ่งขึ้น	งานป้องกันฯ สำนักปลัดฯ
			13.ชุดโคมไฟส่องสว่าง พร้อมอุปกรณ์ จำนวน 1 ชุด	350,000	-	-	-	มีชุดโคมไฟ ส่องสว่าง พร้อมอุปกรณ์ จำนวน 1 ชุด	1.มีเครื่องมือ เครื่อง ใช้ที่ เหมาะสม สมและ เพียงพอในการ ปฏิบัติงาน 2. การช่วยเหลือ ประชาชนมีความ รวดเร็วยิ่งขึ้น	งานป้องกันฯ สำนักปลัดฯ

แผนงานการศึกษา

ที่	โครงการ/กิจกรรม	วัตถุประสงค์	เป้าหมาย (ผลผลิตของโครงการ)	งบประมาณและที่ผ่านมา				ตัวชี้วัด (KPI)	ผลที่คาดว่าจะได้รับ	หน่วยงานที่รับผิดชอบ
				2561 (บาท)	2562 (บาท)	2563 (บาท)	2564 (บาท)			
1	โครงการจ้างยารักษาความปลอดภัยสถานที่ราชการของโรงเรียนในสังกัดเทศบาลนครสุราษฎร์ธานี	- เพื่อให้สถานที่ราชการมีระบบรักษาความปลอดภัยที่ได้มาตรฐาน - เพื่อให้โรงเรียนมีความปลอดภัยในทรัพย์สิน	- จัดจ้างยารักษาความปลอดภัยประจำโรงเรียนในสังกัดเทศบาลนคร สุราษฎร์ธานี จำนวน 12 คน ดังนี้ 1. โรงเรียนเทศบาล 1 (แดงอ่อนแฉิมวิทยา) จำนวน 4 คน 2. โรงเรียนเทศบาล 3 (ตลาดล่าง) จำนวน 2 คน 3. โรงเรียนเทศบาล 4 (วัดโพธารวาส) จำนวน 2 คน 4.โรงเรียนเทศบาล 5 จำนวน 2 คน 5. โรงเรียนกีฬา จำนวน 2 คน	2,140,000	2,140,000	2,140,000	2,140,000	- ร้อยละ 100 ของโรงเรียนในสังกัดเทศบาลนครสุราษฎร์ธานีทั้ง 5 แห่งมีความปลอดภัยในทรัพย์สิน	- โรงเรียนในสังกัดเทศบาลนครสุราษฎร์ธานีทั้ง 5 แห่ง มีความปลอดภัยในทรัพย์สิน	งานโรงเรียน สำนัก การศึกษา

แผนงานสาธารณสุข

ที่	โครงการ/กิจกรรม	วัตถุประสงค์	เป้าหมาย (ผลผลิตของโครงการ)	งบประมาณและที่ผ่านมา				ตัวชี้วัด (KPI)	ผลที่คาดว่าจะได้รับ	หน่วยงานที่รับผิดชอบ
				2561 (บาท)	2562 (บาท)	2563 (บาท)	2564 (บาท)			
1.	โครงการจ้างยารักษาความปลอดภัยสถานที่ราชการ ของหน่วยงานในสังกัดสำนักงานสาธารณสุขและสิ่งแวดล้อม	- เพื่อให้สถานที่ราชการมีระบบรักษาความปลอดภัยที่ได้มาตรฐาน - เพื่อให้สถานที่ราชการของหน่วยงานในสังกัดสำนักงานสาธารณสุขและสิ่งแวดล้อมมีความปลอดภัยในทรัพย์สิน	- จัดจ้างยารักษาความปลอดภัยประจำหน่วยงานในสังกัดของสำนักงานสาธารณสุขและสิ่งแวดล้อม จำนวน 5 คน ดังนี้ 1.ศูนย์บริการสาธารณสุขเทศบาลนครสุราษฎร์ธานี (ศูนย์ตาปี) จำนวน 1 คน 2.ศูนย์บริการสาธารณสุขเทศบาลนครสุราษฎร์ธานี (สวนหลวง ร.9) จำนวน 1 คน 3.ศูนย์บริการสาธารณสุขเทศบาลนครสุราษฎร์ธานี (ฝั่งบางไปไม้) จำนวน 1 คน 4.ศูนย์บริการสาธารณสุขเทศบาลนครสุราษฎร์ธานี (บึงขุนทะเล) จำนวน 1 คน 5.สถานีขนถ่ายขยะ จำนวน 1 คน	900,000	900,000	900,000	900,000	- ศูนย์บริการสาธารณสุขเทศบาลนครสุราษฎร์ธานี ทุกที่ และสถานีขนถ่ายขยะ มียามรักษาความปลอดภัยครบทั้ง 5 แห่ง	- สถานที่ราชการของหน่วยงานในสังกัดสำนักงานสาธารณสุขและสิ่งแวดล้อมทั้ง 5 แห่งมีความปลอดภัยในทรัพย์สิน	งานธุรการ สำนักงานสาธารณสุขและสิ่งแวดล้อม

ที่	โครงการ/กิจกรรม	วัตถุประสงค์	เป้าหมาย (ผลผลิตของโครงการ)	งบประมาณและที่ผ่านมา				ตัวชี้วัด (KPI)	ผลที่คาดว่าจะ จะได้รับ	หน่วยงานที่ รับผิดชอบ
				2561 (บาท)	2562 (บาท)	2563 (บาท)	2564 (บาท)			
2.	โครงการพัฒนาระบบ บริการศูนย์บริการ สาธารณสุขเทศบาล นครสุราษฎร์ธานี	<p>- เพื่อให้งานศูนย์บริการ สาธารณสุข เทศบาล นครสุราษฎร์ธานี มีบุคลากรด้าน สาธารณสุข ปฏิบัติงาน ในการให้บริการ ประชาชนที่เพียงพอ</p> <p>- เพื่อให้บริการ ประชาชนเป็นไปอย่าง มีประสิทธิภาพ รวดเร็ว และทัดเทียมกับสถาน บริการด้านสาธารณสุข อื่นๆ</p> <p>- เพื่อสามารถถ่ายโอน งบประมาณด้าน สาธารณสุขของกองทุน หลักประกันสุขภาพถ้วน หน้า รายหัวประชากร ต่อรายต่อเดือน มาบริหารจัดการโดย เทศบาลนครสุราษฎร์ ธานี</p>	<p>- จัดเหมาบุคลากรทางการแพทย์ที่มี ใบประกอบโรคศิลปะถูกต้องและ บุคลากรด้านสาธารณสุข ทั้งในสถาน บริการของรัฐและเอกชนที่มีมาตรฐาน การประกอบวิชาชีพตามสาขาที่กำหนด ในตำแหน่งต่างๆ เพื่อปฏิบัติงานใน คลินิกและงานบริการชุมชนของ ศูนย์บริการสาธารณสุข เทศบาลนคร สุราษฎร์ธานี ดังนี้</p> <p>* แพทย์ ไม่น้อยกว่า 3 คน</p> <p>* พยาบาลหรือวุฒิวินิจฉัยศาสตร์สุขภาพ ไม่น้อยกว่า 1 คน</p> <p>* เภสัชกร ไม่น้อยกว่า 1 คน</p> <p>* ทันตแพทย์หรือทันตสาธารณสุข ไม่ น้อยกว่า 1 คน</p> <p>* นักวิชาการสาธารณสุข ไม่น้อยกว่า 7 คน</p> <p>* นักกายภาพบำบัด ไม่น้อยกว่า 1 คน</p> <p>* แพทย์แผนไทย ไม่น้อยกว่า 3 คน</p> <p>* ผู้ช่วยแพทย์แผนไทยด้านการนวดไทย ไม่น้อยกว่า 4 คน</p> <p>* พนักงานช่วยเหลือคนไข้ด้านการนวด ไทย ไม่น้อยกว่า 2 คน</p>	3,570,000	3,570,000	3,570,000	3,570,000	<p>- ประชาชนในชุมชนใน เขตเทศบาล ทั้ง 70 ชุมชน ได้รับการที่ ครอบคลุม</p> <p>- ประชาชนที่มารับบริการมี ความพึงพอใจต่อการ บริการไม่น้อยกว่า ร้อยละ 85</p> <p>- งานศูนย์บริการ สาธารณสุข มีบุคลากร เพียงพอต่อการให้บริการ ประชาชน และมีคุณภาพ ตามมาตรฐานหน่วยปฐม ภูมิ ทั้ง 3 ศูนย์บริการ สาธารณสุข</p>	<p>- ประชาชนใน เขตเทศบาลนคร สุราษฎร์ธานี ได้รับการบริการ ด้านสาธารณสุข โดยบุคลากรด้าน ด้านสาธารณสุข ประจำ ศูนย์บริการ สาธารณสุขที่ เพียงพอ ไม่จำเป็นต้อง แอด ฌ โรงพยาบาล สุราษฎร์ธานี</p> <p>- ประชาชนใน เขตเทศบาลนคร สุราษฎร์ธานี ได้รับการบริการ มาตรฐาน เดียวกันกับ โรงพยาบาล เอกชน การบริการ เป็นไปอย่างมี ประสิทธิภาพ รวดเร็วและ ทัดเทียมกับ สถานบริการด้าน สาธารณสุขอื่นๆ</p>	งานศูนย์บริการ สาธารณสุข (ฝั่งบางใบไม้) สำนักงาน สาธารณสุข และ สิ่งแวดล้อม

ที่	โครงการ/ กิจกรรม	วัตถุประสงค์	เป้าหมาย (ผลผลิตของ โครงการ)	งบประมาณและที่ผ่านมา				ตัวชี้วัด (KPI)	ผลที่คาดว่าจะได้รับ	หน่วยงาน ที่ รับผิดชอบ
				2561 (บาท)	2562 (บาท)	2563 (บาท)	2564 (บาท)			
3.	โครงการพัฒนาระบบบริการงานโรงพยาบาล	- เพื่อให้งานโรงพยาบาล (ศูนย์บริการสาธารณสุข บึงชนทะเล) เทศบาลนคร สุราษฎร์ธานี มีบุคลากรปฏิบัติงานในการให้บริการประชาชนที่เพียงพอและมีคุณภาพ - เพื่อให้ประชาชนได้รับบริการด้านสุขภาพ ที่มีคุณภาพมาตรฐานครอบคลุมทั้งการส่งเสริม ป้องกันรักษา และฟื้นฟูสุขภาพ - เพื่อให้ประชาชนได้รับการดูแลส่งต่อยังสถานบริการที่มีศักยภาพเหมาะสมกับสภาพความเจ็บป่วย	- จัดหม่าบุคลากรทางการแพทย์ที่มีใบประกอบโรคศิลป์ถูกต้องและบุคลากรด้านสาธารณสุข ทั้งในสถานบริการของรัฐและเอกชนที่มีมาตรฐานการประกอบวิชาชีพตามสาขาที่กำหนดในตำแหน่งต่างๆ เพื่อปฏิบัติงานให้แก่ศูนย์บริการสาธารณสุข บึงชนทะเล ดังนี้ * แพทย์ ไม่น้อยกว่า 3 คน * นักกายภาพบำบัด ไม่น้อยกว่า 1 คน * นักวิชาการส่งเสริมสุขภาพ ไม่น้อยกว่า 3 คน * แพทย์แผนไทย ไม่น้อยกว่า 1 คน * ผู้ช่วยแพทย์แผนไทย ไม่น้อยกว่า 3 คน * พยาบาลวิชาชีพ ไม่น้อยกว่า 1 คน	1,800,000	1,800,000	1,800,000	1,800,000	<u>ตัวชี้วัดเชิงปริมาณ</u> - สามารถจัดจ้างบุคลากรได้ดังนี้ * แพทย์ ไม่น้อยกว่า 3 คน * นักกายภาพบำบัด ไม่น้อยกว่า 1 คน * นักวิชาการส่งเสริมสุขภาพ ไม่น้อยกว่า 3 คน * แพทย์แผนไทย ไม่น้อยกว่า 1 คน * ผู้ช่วยแพทย์แผนไทย ไม่น้อยกว่า 3 คน * พยาบาลวิชาชีพ ไม่น้อยกว่า 1 คน <u>ตัวชี้วัดเชิงคุณภาพ</u> - ร้อยละ 80 ของประชาชนที่มารับบริการมีความพึงพอใจต่อการให้บริการ - ศูนย์บริการสาธารณสุข บึงชนทะเล มีบริการที่ครอบคลุม มีมาตรฐานผ่าน	- ศูนย์บริการสาธารณสุข บึงชนทะเล สามารถจัดบริการด้านสาธารณสุขแก่ประชาชน ได้อย่างครอบคลุม ทั้งการส่งเสริมป้องกัน รักษา ฟื้นฟู การแพทย์แผนไทยและการคุ้มครองผู้บริโภค - ประชาชนในพื้นที่ได้รับบริการด้านสุขภาพอย่างมีคุณภาพ มาตรฐานครอบคลุมการบริการทุกด้าน - ประชาชนในเขตเทศบาลสามารถเข้าถึงบริการด้านสุขภาพที่จำเป็นได้อย่างทั่วถึงและเท่าเทียม โดยมีบุคลากรด้านสาธารณสุขประจำศูนย์บริการสาธารณสุขที่เพียงพอ - ประชาชนในเขตเทศบาล มีความพึงพอใจต่อการรับบริการอยู่ในระดับดี - องค์กรชุมชนภาคีเครือข่าย มีส่วนร่วมในการจัดการสุขภาพชุมชน	งานโรงพยาบาล สำนักงานสาธารณสุข และ สิ่งแวดล้อม

ที่	โครงการ/ กิจกรรม	วัตถุประสงค์	เป้าหมาย (ผลผลิตของ โครงการ)	งบประมาณและที่ผ่านมา				ตัวชี้วัด (KPI)	ผลที่คาดว่าจะได้รับ	หน่วยงาน ที่ รับผิดชอบ
				2561 (บาท)	2562 (บาท)	2563 (บาท)	2564 (บาท)			
		<p>- เพื่อให้ประชาชนในพื้นที่เข้าถึงบริการสุขภาพระดับปฐมภูมิ มุ่งเน้นบริการเชิงรุก มีบริการต่อเนื่อง มีความเชื่อมโยง สามารถให้คำปรึกษาโดยแพทย์ ทันตแพทย์ เภสัชกร ทีมพยาบาล และเจ้าหน้าที่ด้านสาธารณสุขที่เกี่ยวข้อง</p> <p>- เพื่อให้เกิดการมีส่วนร่วมขององค์กรชุมชน ภาครัฐ เครือข่ายในการจัดการสุขภาพชุมชน</p>					เกณฑ์มาตรฐานบริการปฐมภูมิ PCA			

ที่	โครงการ/กิจกรรม	วัตถุประสงค์	เป้าหมาย (ผลผลิตของโครงการ)	งบประมาณและที่ผ่านมา				ตัวชี้วัด (KPI)	ผลที่คาดว่าจะได้รับ	หน่วยงานที่รับผิดชอบ
				2561 (บาท)	2562 (บาท)	2563 (บาท)	2564 (บาท)			
4.	โครงการพัฒนาศักยภาพผู้ประกอบการและยกระดับสถานประกอบการจำหน่ายอาหารในเขตเทศบาลนครสุราษฎร์ธานี	<ul style="list-style-type: none"> - เพื่อเสริมสร้างความรู้และแนวทางการพัฒนาด้านสุขาภิบาลอาหารแก่สถานที่จำหน่ายอาหาร - เพื่อให้เกิดประสบการณ์และสามารถนำมาปรับปรุงสถานประกอบการของตนเองให้ได้มาตรฐาน - เพื่อส่งเสริมให้ผู้ประกอบการมีบทบาทในการเข้าร่วมกิจกรรมมากขึ้น 	<ul style="list-style-type: none"> - ประเมินสถานที่จำหน่ายอาหารในเขตเทศบาล จำนวน 780 แห่ง - จัดอบรมและทัศนศึกษาดูงานเกี่ยวกับการพัฒนาด้านสุขาภิบาลอาหารแก่ผู้ประกอบการจำหน่ายอาหารในเขตเทศบาล จำนวน 150 คน ปีละครั้ง 	800,000	800,000	800,000	800,000	<ul style="list-style-type: none"> - สถานประกอบการได้มาตรฐาน CFGT ไม่น้อยกว่า 312 แห่ง - ผู้ประกอบการที่เข้าร่วมการอบรมและทัศนศึกษาดูงาน อย่างน้อย 150 คน มีความรู้ด้านสุขาภิบาลอาหาร 	<ul style="list-style-type: none"> - สถานที่จำหน่ายอาหารมีการปรับปรุงให้สะอาด ถูกหลักสุขาภิบาล - เกิดความสัมพันธอันดี ความสามัคคี และได้รับความร่วมมือกันระหว่างภาครัฐและผู้ประกอบการ 	งานสุขาภิบาลและอนามัยสิ่งแวดล้อม สำนักงานสาธารณสุขและสิ่งแวดล้อม

ที่	โครงการ/กิจกรรม	วัตถุประสงค์	เป้าหมาย (ผลผลิตของโครงการ)	งบประมาณและที่ผ่านมา				ตัวชี้วัด (KPI)	ผลที่คาดว่าจะได้รับ	หน่วยงานที่รับผิดชอบ
				2561 (บาท)	2562 (บาท)	2563 (บาท)	2564 (บาท)			
5.	โครงการตลาดนัด ตลาดน้ำ บ้านดอน	<ul style="list-style-type: none"> - เพื่อส่งเสริมให้ประชาชนรู้จักบริโภคอาหารที่ถูก สุขอนามัยปลอดภัย และไร้สารพิษปนเปื้อน - เพื่อให้ประชาชนปรับเปลี่ยนพฤติกรรมบริโภคในการรับประทานอาหารโดยคำนึงถึงคุณภาพของอาหารและประโยชน์ต่อสุขภาพร่างกายเป็นหลัก - เพื่อให้ผู้ประกอบการจำหน่ายอาหารที่มีคุณภาพและภาชนะที่นำมาใส่อาหารจะต้องเป็นมิตรกับสิ่งแวดล้อม 	<ul style="list-style-type: none"> - จัดอบรมผู้ประกอบการจำหน่ายอาหาร/ผู้ช่วยตลาดนัด ตลาดน้ำ บ้านดอน เรื่องสุขาภิบาลอาหาร จำนวน 200 คน ปีละ 1 ครั้ง - สุ่มตรวจหาสารปนเปื้อนในอาหาร จำนวน 170 ร้าน ปีละ 2 ครั้ง 	300,000	300,000	300,000	300,000	<ul style="list-style-type: none"> - ผู้เข้าร่วมอบรมมีความรู้ความเข้าใจด้านสุขาภิบาลอาหารไม่น้อยกว่า 160 คน - แผงลอยจำหน่ายอาหารในตลาดนัด ตลาดน้ำ บ้านดอน ปลอดภัย ปราศจากสารพิษและสารปนเปื้อน ในอาหาร - ผู้ประกอบการมีความรู้ความเข้าใจด้านสุขาภิบาลอาหาร 	<ul style="list-style-type: none"> - ประชาชนได้บริโภคอาหารที่สะอาดปลอดภัย ปราศจากสารพิษและสารปนเปื้อน ในอาหาร 	งานสุขาภิบาลและอนามัยสิ่งแวดล้อม สำนักงานสาธารณสุขและสิ่งแวดล้อม

ที่	โครงการ/กิจกรรม	วัตถุประสงค์	เป้าหมาย (ผลผลิตของโครงการ)	งบประมาณและที่ผ่านมา				ตัวชี้วัด (KPI)	ผลที่คาดว่าจะได้รับ	หน่วยงานที่รับผิดชอบ
				2561 (บาท)	2562 (บาท)	2563 (บาท)	2564 (บาท)			
6.	โครงการหมกรรมอาหารปลอดภัย	<ul style="list-style-type: none"> - เพื่อให้ประชาชนมีสุขภาพอนามัยที่ดี - เพื่อลดความเสี่ยงอันเนื่องมาจากการบริโภคอาหาร - ส่งเสริมให้ผู้ประกอบการได้พัฒนาคุณภาพด้านอาหารให้ถูกสุขลักษณะและปลอดภัยต่อผู้บริโภค - ส่งเสริมให้ประชาชนรู้จักบริโภคอาหารที่เป็นภูมิปัญญาท้องถิ่นและคุณค่าทางโภชนาการ - ส่งเสริมความเข้มแข็งของผู้บริโภค 	<ul style="list-style-type: none"> - จัดประชุมเครือข่ายที่มีส่วนร่วมสนับสนุนการดำเนินการโครงการหมกรรมอาหารปลอดภัย จำนวน 170 คน ปีละ 1 ครั้ง - จัดอบรมเรื่องสุขวิทยาส่วนบุคคลแก่ผู้เข้าร่วมโครงการก่อนจัดกิจกรรมการแข่งขันหรือสาธิตการประกอบอาหาร จำนวน 150 คน ปีละ 1 ครั้ง - จัดกิจกรรมการแข่งขันหรือสาธิตการประกอบอาหารเพื่อสุขภาพ จากชุมชน/ผู้ประกอบการจำหน่ายอาหารภายในเขตเทศบาล จำนวน 50 ทีมๆ ละ 3 คน ปีละ 1 ครั้ง 	500,000	500,000	500,000	500,000	- ผู้ประกอบการไม่น้อยกว่า 120 คน มีความรู้เกี่ยวกับสุขภาพอาหาร รู้จักเลือกซื้ออาหารที่สะอาดและปลอดภัย	<ul style="list-style-type: none"> - ผู้บริโภคมีความปลอดภัยจากการบริโภคอาหาร - ผู้บริโภคมีความรู้เรื่องการบริโภคอาหารตามหลักโภชนาการและสุขภาพอาหาร 	งานสุขภาพและอนามัย สิ่งแวดล้อม สำนักงานสาธารณสุข และ สิ่งแวดล้อม

ที่	โครงการ/กิจกรรม	วัตถุประสงค์	เป้าหมาย (ผลผลิตของโครงการ)	งบประมาณและที่ผ่านมา				ตัวชี้วัด (KPI)	ผลที่คาดว่าจะได้รับ	หน่วยงานที่รับผิดชอบ
				2561 (บาท)	2562 (บาท)	2563 (บาท)	2564 (บาท)			
7.	อย.ชุมชนใส่ใจผู้บริโภค	<p>- สามารถลดความเสี่ยงการเลือกบริโภคอาหารและผลิตภัณฑ์ที่ได้มาตรฐานกรมอนามัย</p> <p>- กลุ่มเป้าหมาย (แกนนำสตรี, ผู้สูงอายุ, ประธานชุมชน, อสม., ผู้สนใจในชุมชน) มีความรู้ความเข้าใจในการใช้ชุดทดสอบเบื้องต้น รวมถึงการใช้แบบตรวจตามเกณฑ์มาตรฐานของกรมอนามัย</p> <p>- เพื่อเป็นการเฝ้าระวังคุ้มครองผู้บริโภคภายในชุมชนที่เป็นเครือข่ายอย่างยั่งยืน</p>	<p>- จัดอบรมเรื่องคุ้มครองผู้บริโภคแก่แกนนำสตรี, ผู้สูงอายุ, อสม., ประธานชุมชน, ผู้สนใจในชุมชน ชุมชนละ 10 คน ปีละ 1 ครั้ง</p> <p>- จัดตั้งชุมชนนักร้อง อย.ชุมชน สำหรับเป็นแหล่งให้ความรู้แก่ชุมชนต่างๆ ปีละอย่างน้อย 5 ชุมชน</p>	50,000	50,000	50,000	50,000	<p>- แกนนำสตรี, ผู้สูงอายุ, อสม., ประธานชุมชน, ผู้สนใจในชุมชน ที่เข้าร่วมการอบรม ไม่น้อยกว่า 40 คน มีความรู้ความเข้าใจเรื่องคุ้มครองผู้บริโภคและสามารถใช้ชุดทดสอบเบื้องต้นได้</p>	<p>- ประชาชนมีสุขภาพที่ดีขึ้น</p> <p>- สามารถสร้างแกนนำชุมชนให้เข้มแข็งและยั่งยืน</p>	งานสุขาภิบาลและอนามัยสิ่งแวดล้อม สำนักงานสาธารณสุขและสิ่งแวดล้อม

ที่	โครงการ/กิจกรรม	วัตถุประสงค์	เป้าหมาย (ผลผลิตของโครงการ)	งบประมาณและที่ผ่านมา				ตัวชี้วัด (KPI)	ผลที่คาดว่าจะได้รับ	หน่วยงานที่รับผิดชอบ
				2561 (บาท)	2562 (บาท)	2563 (บาท)	2564 (บาท)			
8.	โครงการสถานบริการแต่งผม-เสริมสวย สะอาดปลอดภัย นำใช้บริการ	- เพื่อให้สถานบริการแต่งผมเสริมสวยได้ปฏิบัติตามข้อกำหนดด้านสุขาภิบาลอนามัยสิ่งแวดล้อมสถานบริการ	- จัดอบรมเรื่องสุขาภิบาลสถานบริการแต่งผมเสริมสวยแก่เจ้าของสถานบริการแต่งผมเสริมสวยในเขตเทศบาลนครสุราษฎร์ธานี จำนวน 200 คน ปีละ 1 ครั้ง	70,000	70,000	70,000	70,000	- เจ้าของสถานบริการแต่งผมเสริมสวยในเขตเทศบาลนครสุราษฎร์ธานี ที่เข้าร่วมการอบรม ไม่น้อยกว่า 140 คน ความรู้ด้านสุขาภิบาลสถานบริการแต่งผมเสริมสวย	- สถานบริการแต่งผมเสริมสวยปฏิบัติได้ถูกสุขลักษณะตามหลักสุขาภิบาลสิ่งแวดล้อม - ผู้ใช้บริการมีความมั่นใจในร้านแต่งผมเสริมสวย สะอาด ปลอดภัย นำใช้บริการ	งานสุขาภิบาลและอนามัยสิ่งแวดล้อม สำนักงานสาธารณสุขและสิ่งแวดล้อม

ที่	โครงการ/กิจกรรม	วัตถุประสงค์	เป้าหมาย (ผลผลิตของโครงการ)	งบประมาณและที่ผ่านมา				ตัวชี้วัด (KPI)	ผลที่คาดว่าจะ ได้รับ	หน่วยงานที่ รับผิดชอบ
				2561 (บาท)	2562 (บาท)	2563 (บาท)	2564 (บาท)			
9.	โครงการพัฒนาศักยภาพ ด้านสาธารณสุข	<ul style="list-style-type: none"> - เพื่อให้เยาวชนมีความรู้ ความเข้าใจ เรื่องเครื่องดื่ม แอลกอฮอล์และบุหรี - เพื่อปลูกฝังให้เยาวชนมีจิตสำนึกที่ดี ไม่ยุ่งเกี่ยวกับยาเสพติด - เพื่อให้เกิดเครือข่ายแกนนำเยาวชนในการเฝ้าระวังป้องกันยาเสพติด - เพื่อให้สถาบันการศึกษา/ผู้ปกครอง/แกนนำเยาวชนร่วมกันป้องกันและแก้ไขปัญหายาเสพติดของสถาบันการศึกษา 	<ul style="list-style-type: none"> - จัดกิจกรรมให้ความรู้เรื่อง เครื่องดื่มแอลกอฮอล์และบุหรี แก่ครู นักเรียน ในสถานศึกษาในเขตเทศบาล จำนวน 225 คน ปีละ 1 ครั้ง 	60,000	60,000	60,000	60,000	<ul style="list-style-type: none"> - ครู นักเรียนในสถานศึกษา จำนวน 225 คน ได้รับการอบรมเกี่ยวกับอันตรายที่เกิดจากเครื่องดื่มแอลกอฮอล์และบุหรี 	<ul style="list-style-type: none"> - ผู้เข้ารับการมีความรู้เรื่อง เครื่องดื่ม แอลกอฮอล์และบุหรี - เยาวชนและผู้เข้าอบรมมีความตระหนักและจิตสำนึกไม่ยุ่งเกี่ยวกับยาเสพติด - มีการตั้งเครือข่ายแกนนำเยาวชนในการเฝ้าระวังและป้องกันปัญหา ยาเสพติดในสถาบันการศึกษา - สถาบันการศึกษาได้รับการแก้ไขปัญหา เครื่องดื่ม แอลกอฮอล์และโรงเรียนปลอดบุหรี 	<ul style="list-style-type: none"> งานป้องกันและควบคุมโรคติดต่อ สำนักงานสาธารณสุข และสิ่งแวดล้อม

ที่	โครงการ/กิจกรรม	วัตถุประสงค์	เป้าหมาย (ผลผลิตของโครงการ)	งบประมาณและที่ผ่านมา				ตัวชี้วัด (KPI)	ผลที่คาดว่าจะ ได้รับ	หน่วยงานที่ รับผิดชอบ
				2561 (บาท)	2562 (บาท)	2563 (บาท)	2564 (บาท)			
		<p>- เพื่อให้ผู้ประกอบการจำหน่ายอาหารปฏิบัติถูกต้องตามหลักสุขาภิบาลอาหาร</p> <p>- เพื่อให้ผู้เข้าอบรมสร้างองค์ความรู้ ด้านทฤษฎีปฏิบัติให้เกิดขึ้น</p> <p>- เพื่อส่งเสริมการทำกิจกรรมด้านสุขภาพในประชาชนเขตเทศบาล</p> <p>- เพื่อให้ประชาชนในพื้นที่เขตเทศบาลฯ ได้เข้าถึงบริการสุขภาพและได้รับการบริการด้านสาธารณสุขอย่างทั่วถึง</p>	<p>- จัดอบรมสุขาภิบาลอาหารให้แก่ผู้ประกอบการจำหน่ายอาหารในเขตเทศบาล ได้แก่ร้านจำหน่ายอาหาร,แผงลอยจำหน่ายอาหาร, ผู้จำหน่ายอาหารในโรงเรียน จำนวน 200 คน ปีละ 1 ครั้ง</p> <p>- จัดกิจกรรม อบรมให้ความรู้ทั้งภาคทฤษฎีและปฏิบัติ เรื่องสุขภาพแก่ประชาชนในเขตเทศบาลและผู้ที่เกี่ยวข้อง จำนวน 100 คน ปีละครั้ง</p> <p>- จัดนิทรรศการและรณรงค์ด้านสาธารณสุข เพื่อให้ความรู้แก่ประชาชน อย่างน้อยปีละครั้ง</p> <p>- เป็นค่าตอบแทน ค่าจ้างพิเศษ ค่าล่วงเวลา สำหรับแพทย์พยาบาลและเจ้าหน้าที่อื่นๆ ที่เกี่ยวข้องในการปฏิบัติงานด้านสาธารณสุข</p>	60,000	60,000	60,000	60,000	<p>- ผู้เข้าร่วมอบรมจำนวน ไม่น้อยกว่า 160 คน มีความรู้ความเข้าใจเกี่ยวกับด้านสุขาภิบาลอาหาร โดยใช้แบบทดสอบความรู้ ก่อนและหลังอบรม</p> <p>- ผู้เข้าอบรมไม่น้อยกว่า 80 คน มีความรู้ในการส่งเสริมการทำกิจกรรมด้านสุขภาพ</p> <p>- ผู้เข้าอบรมมีความพึงพอใจในกิจกรรมการอบรมในระดับดี – ดีมาก ไม่น้อยกว่า 80 คน</p> <p>- ประชาชนในพื้นที่เขตเทศบาลฯ ได้รับบริการด้านสาธารณสุขอย่างทั่วถึงและครอบคลุม ทั้ง 70 ชุมชน</p>	<p>- ผู้ประกอบ การจำหน่ายอาหารในเขตเทศบาลมีความรู้ ความเข้าใจหลักการสุขาภิบาลอาหาร</p> <p>- ผู้บริโภคได้รับประทานอาหารที่สะอาดและปลอดภัย</p> <p>- ผู้เข้าอบรมมีความรู้ด้านการส่งเสริมสุขภาพ</p> <p>- ผู้เข้ารับการอบรมมีการเผยแพร่ความรู้ให้กับประชาชนในชุมชนของตนเองได้</p> <p>- ประชาชนในเขตเทศบาลฯ ได้รับบริการด้านสาธารณสุขอย่างทั่วถึงและครอบคลุม</p>	<p>งานสุขาภิบาลและอนามัยสิ่งแวดล้อม สำนักงานสาธารณสุขและสิ่งแวดล้อม</p> <p>งานส่งเสริมสุขภาพ สำนักงานสาธารณสุขและสิ่งแวดล้อม</p> <p>งานศูนย์บริการสาธารณสุขเทศบาลนครสุราษฎร์ธานี สำนักงานสาธารณสุขและสิ่งแวดล้อม</p>

ที่	โครงการ/กิจกรรม	วัตถุประสงค์	เป้าหมาย (ผลผลิตของโครงการ)	งบประมาณและที่ผ่านมา				ตัวชี้วัด (KPI)	ผลที่คาดว่าจะได้รับ	หน่วยงานที่รับผิดชอบ
				2561 (บาท)	2562 (บาท)	2563 (บาท)	2564 (บาท)			
10.	โครงการแม่ลูกฟันดี	<ul style="list-style-type: none"> - เพื่อลดอัตราการเกิดโรคในช่องปากในหญิงตั้งครรภ์ - เพื่อให้เด็กที่มารับวัคซีนใน WBC ได้รับการตรวจสุขภาพช่องปาก - เพื่อให้ผู้ปกครองที่ดูแลเด็กได้รับการฝึกปฏิบัติการแปรงฟันอย่างถูกวิธีแก่เด็ก - เพื่อให้เด็กที่มารับวัคซีนได้รับการทาฟลูออไรด์วานิชเพื่อป้องกันฟันผุ - เด็กที่มีปัญหาโรคในช่องปากได้รับการรักษาและส่งต่ออย่างเหมาะสม 	<ul style="list-style-type: none"> - ตรวจสอบสุขภาพช่องปากหญิงตั้งครรภ์ที่มาฝากครรภ์ครั้งแรก - ให้ความรู้ในการดูแลสุขภาพช่องปากแม่และลูกหลังคลอด - ให้บริการรักษาโรคในช่องปากตามความจำเป็นรวมทั้งการส่งต่อเพื่อการรักษาที่ถูกต้องเหมาะสม - ตรวจสอบสุขภาพช่องปากเด็กที่มารับวัคซีนในคลินิกเด็กดี - ทาฟลูออไรด์วานิชเพื่อป้องกันฟันผุ - ให้ความรู้ในการดูแลสุขภาพช่องปาก 	50,000	50,000	50,000	50,000	<ul style="list-style-type: none"> - หญิงตั้งครรภ์ที่มาฝากครรภ์ครั้งแรกที่ศูนย์บริการสาธารณสุขได้รับการตรวจสุขภาพช่องปากและได้รับความรู้ในการดูแลสุขภาพช่องปากทุกคน ร้อยละ 80 - เด็กอายุ 9 เดือนถึง 4 ปีที่มารับวัคซีนในคลินิกเด็กดีได้รับการตรวจสุขภาพช่องปาก ร้อยละ 80 - เด็กอายุ 9 เดือน และ 18 เดือน ได้รับฟลูออไรด์เสริม ร้อยละ 50 	<ul style="list-style-type: none"> - หญิงตั้งครรภ์ที่มาฝากครรภ์ครั้งแรกตรวจสุขภาพช่องปากและรักษาตามความจำเป็นรวมทั้งมีความรู้และทัศนคติที่ดีในการดูแลสุขภาพช่องปากตนเองและลูกน้อย ทำให้อัตราการเกิดโรคในช่องปากลดลง - เด็กที่มารับวัคซีนในคลินิกเด็กดีได้รับการตรวจสุขภาพช่องปากและทาฟลูออไรด์วานิชเพื่อป้องกันฟันผุ ผู้ปกครองมีความรู้ในการดูแลสุขภาพช่องปากที่ถูกต้องทำให้การเกิดโรคฟันผุในเด็กลดลง 	งานทันตสาธารณสุขสำนักงานสาธารณสุขและสิ่งแวดล้อม

ที่	โครงการ/กิจกรรม	วัตถุประสงค์	เป้าหมาย (ผลผลิตของโครงการ)	งบประมาณและที่ผ่านมา				ตัวชี้วัด (KPI)	ผลที่คาดว่าจะได้รับ	หน่วยงานที่รับผิดชอบ
				2561 (บาท)	2562 (บาท)	2563 (บาท)	2564 (บาท)			
11.	โครงการเด็กนครสุราษฎร์ธานีไร้ฟันผุ	- เพื่อลดอัตราการเกิดโรคในช่องปากในเด็กและเยาวชนในเขตเทศบาลนครสุราษฎร์ธานี	- จัดอบรมกิจกรรมส่งเสริมทันตสุขภาพในเด็กนักเรียนในเขตเทศบาลนครสุราษฎร์ธานี จำนวน 150 คน ปีละครั้ง	100,000	100,000	100,000	100,000	- เด็กนักเรียนที่เข้ารับการอบรม มีความรู้และทัศนคติที่ถูกต้อง ในการดูแลสุขภาพช่องปาก ไม่น้อยกว่า 105 คน	- เด็กและเยาวชนในเขตเทศบาลนครสุราษฎร์ธานี มีสุขภาพช่องปากดีขึ้น อัตราการเกิดโรคฟันผุลดลง	งานทันตสาธารณสุข สำนักงานสาธารณสุขและสิ่งแวดล้อม
12.	โครงการอบรมและพัฒนาศักยภาพแกนนำสุขภาพชุมชน	- เพื่อพัฒนาศักยภาพของแกนนำสุขภาพชุมชนให้สูงขึ้นในการดูแลสุขภาพประชาชนในชุมชน และมีความสอดคล้องกับเกณฑ์ที่กระทรวงกำหนด - เพื่อพัฒนาศักยภาพการดำเนินงานของแกนนำสุขภาพชุมชน และสามารถเป็นพลังเครือข่ายสุขภาพชุมชนได้	- จัดอบรมแกนนำสุขภาพเชี่ยวชาญด้านสุขภาพ 10 ด้าน จำนวน 40 คน ปีละ 1 ครั้ง จำนวน 5 วัน - จัดอบรมแกนนำสุขภาพชุมชนใหม่/ทดแทน จำนวน 100 คน ปีละ 1 ครั้ง จำนวน 3 วัน - จัดกิจกรรมมหกรรมสุขภาพ ปีละ 1 ครั้ง จำนวนประมาณ 700 คน - จัดประชุมวิชาการด้านสุขภาพ ปีละ 1 ครั้ง จำนวน 700 คน - จัดอบรมและนำแกนนำสุขภาพชุมชน พร้อมเจ้าหน้าที่ผู้เกี่ยวข้องศึกษาดูงานชุมชนตัวอย่างด้านสุขภาพ จำนวน 200 คน ปีละ 1 ครั้ง	1,664,000	1,664,000	1,664,000	1,664,000	- แกนนำสุขภาพชุมชน ที่ได้รับการอบรมมีความรู้ความเชี่ยวชาญด้านสุขภาพ 10 ด้าน จำนวน 40 คน - แกนนำสุขภาพชุมชนใหม่/ทดแทน มีความรู้ความสามารถ ผ่านการอบรมด้านสุขภาพเบื้องต้น ไม่น้อยกว่า ร้อยละ 90 ของผู้เข้าร่วมการอบรมทั้งหมด - แกนนำสุขภาพชุมชนที่เข้าร่วมกิจกรรมมหกรรมสุขภาพ มีความรู้และความพึงพอใจอยู่ในระดับดี - ดีมาก ไม่น้อยกว่า ร้อยละ 80 ของผู้เข้าร่วมกิจกรรม	- แกนนำสุขภาพ ในเขตเทศบาลฯ มีความรู้ความสามารถ เชี่ยวชาญและมีความรู้ในการปฏิบัติหน้าที่ทางด้านการดูแลสุขภาพของ คนในชุมชนได้อย่างมีประสิทธิภาพ และมีการสร้างพลังเครือข่ายชุมชนได้	งานสุขภาพภาคประชาชน สำนักงานสาธารณสุขและสิ่งแวดล้อม

ที่	โครงการ/กิจกรรม	วัตถุประสงค์	เป้าหมาย (ผลผลิตของโครงการ)	งบประมาณและที่ผ่านมา				ตัวชี้วัด (KPI)	ผลที่คาดว่าจะ ได้รับ	หน่วยงานที่ รับผิดชอบ
				2561 (บาท)	2562 (บาท)	2563 (บาท)	2564 (บาท)			
								<p>- แขนงนำสุขภาพชุมชน เข้าร่วมประชุมวิชาการ ด้านสุขภาพ มีความรู้และความพึงพอใจอยู่ในระดับดี - ดีมาก ไม่น้อยกว่าร้อยละ 80 ของผู้เข้าร่วม</p> <p>- ผู้เข้าร่วมอบรมและศึกษาดูงานชุมชน ตัวอย่างด้านสุขภาพมีความพึงพอใจในการร่วมกิจกรรมอยู่ในระดับดี - ดีมาก ไม่น้อยกว่า 160 คน</p>	<p>- แขนงนำสุขภาพชุมชนใหม่/ทดแทน ที่ผ่านการอบรม มีความรู้ทางด้านสุขภาพเบื้องต้นในการเข้าร่วมดูแลสุขภาพในชุมชนและมีการพัฒนาศักยภาพ ความรู้เพิ่มเติมต่อไป</p> <p>- แขนงนำสุขภาพชุมชนนำความรู้และแนวทางปฏิบัติจากชุมชน ตัวอย่างด้านสุขภาพที่ไปศึกษาดูงานมาประยุกต์ปรับใช้ในการดูแลสุขภาพของคนในพื้นที่ได้อย่างมีคุณภาพ</p>	

ที่	โครงการ/กิจกรรม	วัตถุประสงค์	เป้าหมาย (ผลผลิตของโครงการ)	งบประมาณและที่ผ่านมา				ตัวชี้วัด (KPI)	ผลที่คาดว่าจะได้รับ	หน่วยงานที่รับผิดชอบ
				2561 (บาท)	2562 (บาท)	2563 (บาท)	2564 (บาท)			
13.	โครงการส่งเสริมการมีส่วนร่วมการดำเนินงานของแกนนำสุขภาพชุมชน	- สนับสนุนการดำเนินงานของแกนนำสุขภาพชุมชนให้มีคุณภาพและประสิทธิภาพ	- จัดประชุมทางวิชาการและนำเสนอผลการดำเนินงานของคณะกรรมการบริหารและคณะกรรมการแกนนำสุขภาพชุมชน อย่างต่อเนื่องทุก 2 เดือน ครั้งละ 80 คน	63,000	63,000	63,000	63,000	- คณะกรรมการบริหารและคณะกรรมการแกนนำสุขภาพชุมชน ได้มีการประชุมทางวิชาการและนำเสนอผลการดำเนินงานอย่างต่อเนื่อง ทุก 2 เดือน มีความพึงพอใจในการเข้าร่วมประชุมและได้รับความรู้ทางวิชาการเพื่อนำไปบริหารจัดการในองค์กรให้มีการดำเนินงานด้านสุขภาพอย่างมีประสิทธิภาพ ไม่น้อยกว่าร้อยละ 80	- แกนนำสุขภาพชุมชน มีการดำเนินงานอย่างมีคุณภาพและมีประสิทธิภาพ มีการปฏิบัติงานที่เป็นเครือข่ายดีขึ้น	งานสุขภาพภาคประชาชน สำนักงานสาธารณสุขและสิ่งแวดล้อม

ที่	โครงการ/กิจกรรม	วัตถุประสงค์	เป้าหมาย (ผลผลิตของโครงการ)	งบประมาณและที่ผ่านมา				ตัวชี้วัด (KPI)	ผลที่คาดว่าจะได้รับ	หน่วยงานที่รับผิดชอบ
				2561 (บาท)	2562 (บาท)	2563 (บาท)	2564 (บาท)			
14.	โครงการศูนย์เด็กเล็ก คุณภาพ	<ul style="list-style-type: none"> - เพื่อให้มีการพัฒนาทั้งเด็ก บุคลากรและสิ่งแวดล้อม - เพื่อให้เกิดความร่วมมือร่วมใจระหว่างศูนย์เด็กเล็ก ชุมชนองค์กรปกครองส่วนท้องถิ่น ซึ่งพื้นฐานในการพัฒนาศูนย์เด็กเล็ก - เพื่อพัฒนางานศูนย์เด็กเล็กคุณภาพอย่างต่อเนื่อง 	<ul style="list-style-type: none"> - ประชุมเชิงปฏิบัติการการดำเนินงานพัฒนาศูนย์เด็กเล็กคุณภาพแก่ผู้รับผิดชอบงานศูนย์พัฒนาเด็กเล็ก จำนวน 2 ครั้งๆ ละ 50 คน - ประเมินศูนย์เด็กเล็กคุณภาพ ปีละ 1 ครั้ง - อบรมครูผู้ดูแลเด็กเล็ก และศึกษาดูงานศูนย์เด็กเล็กคุณภาพระดับจังหวัด เจ้าหน้าที่ ครู และผู้ที่เกี่ยวข้อง จำนวน 100 คน ปีละ 1 ครั้ง 	474,400	474,400	474,400	474,400	<ul style="list-style-type: none"> - ผู้เข้าร่วมโครงการอบรมครูผู้ดูแลเด็กเล็ก มีความพึงพอใจในระดับดี - ดีมาก ไม่น้อยกว่า 70 คน - ศูนย์พัฒนาเด็กเล็กสามารถนำความรู้ไปพัฒนางานศูนย์เด็กเล็กคุณภาพได้อย่างน้อย 1 แห่ง 	<ul style="list-style-type: none"> - ศูนย์เด็กเล็กในการดูแลของ อปท. ผ่านเกณฑ์การประเมินศูนย์เด็กเล็ก - ภาควิชาเครื่องสำอางงานศูนย์เด็กเล็กมีการพัฒนาอย่างต่อเนื่อง 	งานส่งเสริมสุขภาพ สำนักงานสาธารณสุขและสิ่งแวดล้อม

แผนงานสังคมสงเคราะห์

ที่	โครงการ/ กิจกรรม	วัตถุประสงค์	เป้าหมาย (ผลผลิตของโครงการ)	งบประมาณและที่ผ่านมา				ตัวชี้วัด (KPI)	ผลที่คาดว่าจะ ได้รับ	หน่วยงาน รับผิดชอบหลัก
				2561 (บาท)	2562 (บาท)	2563 (บาท)	2564 (บาท)			
1	โครงการส่งเสริม คุณภาพชีวิตและ ศักยภาพผู้สูงอายุ ในชุมชน	<ul style="list-style-type: none"> - จัดทำยุทธศาสตร์ ขับเคลื่อนชมรมผู้สูงอายุ เทศบาลนครสุราษฎร์ธานี - ส่งเสริมสนับสนุนให้ ผู้สูงอายุมี สุขภาวะที่ดี มี โอกาสในการเข้าถึงบริการ ทางสังคมด้านต่างๆ และ แลกเปลี่ยนประสบการณ์ ชีวิตสามารถปรับตัวให้เท่า ทันกับความเปลี่ยนแปลง ทางสังคมและเทคโนโลยี - ส่งเสริมการดำเนิน กิจกรรม/นวัตกรรมการประจำ ชมรม และส่งเสริมให้มีภูมิ ปัญญาท้องถิ่น 	<ul style="list-style-type: none"> - จัดประชุมคณะกรรมการ บริหารชมรมผู้สูงอายุ จำนวน 50 คน เป็นประจำ ทุกเดือน - จัดฝึกอบรมเชิงปฏิบัติการ และนำสมาชิกในชมรม ผู้สูงอายุศึกษาเรียนรู้ เกี่ยวกับการพัฒนาศักยภาพ ผู้สูงอายุ ทั้งในและนอก สถานที่ จำนวน 200 คน - จัดสัมมนาเชิงมหกรรม ส่งเสริมสุขภาพ ในรูปแบบจัด กิจกรรมทางกาย/การแข่งขัน กีฬาพื้นบ้านประจำปี หรือ การจัดให้มีเวทีแลกเปลี่ยน เรียนรู้ในกิจกรรมการ ประกวดชมรมผู้สูงอายุ 	1,500,000 (2559: 1,100,000)	1,500,000	1,500,000	1,500,000	<ul style="list-style-type: none"> - จำนวน คณะกรรมการ บริหารชมรม 50 คน เข้าร่วม โครงการ - จำนวนผู้สูงอายุ ในชุมชนที่ได้รับ การส่งเสริม คุณภาพชีวิต/ พัฒนาศักยภาพ จำนวน 500 คน - ร้อยละ80ของ ผู้เข้าร่วมโครงการ มีความพึงพอใจ 	<ul style="list-style-type: none"> - ผู้สูงอายุมีความ มั่นคงและรู้สึกอบอุ่น มีขวัญและกำลังใจ - มีนวัตกรรมประจำ ชมรม/มีภูมิปัญญา ท้องถิ่น - ชมรมผู้สูงอายุมี ความเข้มแข็ง - ผู้สูงอายุมีความรู้ สามารถดูแลตนเอง ได้เป็นอย่างดีและมี ความสุข 	ฝ่ายสังคม สงเคราะห์ กองสวัสดิการฯ

ที่	โครงการ/ กิจกรรม	วัตถุประสงค์	เป้าหมาย (ผลผลิตของโครงการ)	งบประมาณและที่ผ่านมา				ตัวชี้วัด (KPI)	ผลที่คาดว่าจะ ได้รับ	หน่วยงาน รับผิดชอบ หลัก
				2561 (บาท)	2562 (บาท)	2563 (บาท)	2564 (บาท)			
2	โครงการศูนย์ พัฒนาคุณภาพชีวิต และส่งเสริมอาชีพ ผู้สูงอายุ (ศพอส.) เทศบาลนคร สุราษฎร์ธานี	<ul style="list-style-type: none"> - ส่งเสริมและสนับสนุนการจัดกิจกรรมเสริมสร้างความเข้มแข็งและยกระดับคุณภาพชีวิตผู้สูงอายุ - เพื่อให้เกิดศูนย์กลางความช่วยเหลือ ส่งเสริมกิจกรรมพบปะสังสรรค์แลกเปลี่ยนเรียนรู้ระหว่างผู้สูงอายุ และเป็นแหล่งเรียนรู้ส่งเสริมอาชีพ และถ่ายทอดภูมิปัญญาของผู้สูงอายุในกลุ่มผู้สูงอายุ - เพื่อส่งเสริมให้เกิดภาคีเครือข่ายในการดูแลผู้สูงอายุ - เพื่อส่งเสริมให้ผู้สูงอายุมีแหล่งเรียนรู้ตามความสนใจ และเป็นแหล่งเรียนภูมิปัญญาท้องถิ่นสืบสานวัฒนธรรมประเพณี 	<p>ต้นแบบเพื่อแสดงตัวอย่างที่ดีของการมีศักยภาพในการพัฒนาผู้สูงอายุให้มีคุณภาพชีวิตที่ดี จำนวน 500 คน</p> <ul style="list-style-type: none"> - ส่งเสริมกิจกรรมของผู้สูงอายุกลุ่มต่างๆที่เป็นเครือข่ายเทศบาลนครสุราษฎร์ธานี - จัดให้มีกิจกรรมส่งเสริมสุขภาพ ส่งเสริมอาชีพ วัฒนธรรม ภูมิปัญญาสามารถนำมาปรับใช้ในชีวิตประจำวันได้ และสามารถนำความรู้ที่ได้รับนี้ไปถ่ายทอดให้กับผู้สูงอายุในชมรมและชุมชนต่อไปได้ 	100,000	100,000	100,000	100,000	- ผู้สูงอายุในเขตมีระบบการดูแลผู้สูงอายุแบบบูรณาการ	- ผู้สูงอายุในเขตเทศบาลนครสุราษฎร์ธานีมีคุณภาพชีวิตที่ดีขึ้น	ฝ่ายสังคม สงเคราะห์ กอง สวัสดิการ สังคม

ที่	โครงการ/ กิจกรรม	วัตถุประสงค์	เป้าหมาย (ผลผลิตของโครงการ)	งบประมาณและที่ผ่านมา				ตัวชี้วัด (KPI)	ผลที่คาดว่าจะได้รับ	หน่วยงาน รับผิดชอบ หลัก
				2561 (บาท)	2562 (บาท)	2563 (บาท)	2564 (บาท)			
3	โครงการอบรมการใช้คอมพิวเตอร์ในศูนย์การเรียนรู้ ICT ชุมชนเทศบาลนครสุราษฎร์ธานี	<ul style="list-style-type: none"> - เพื่อให้เป็นแหล่งเรียนรู้ด้านเทคโนโลยีสารสนเทศและการสื่อสารของเด็กเยาวชนและชุมชน - เพื่อให้เยาวชนและประชาชนทั่วไป สามารถสืบค้นเรียนรู้ได้ด้วยตนเองผ่านเครือข่ายอินเทอร์เน็ต - เพื่อส่งเสริมการเรียนรู้ตลอดชีวิต ลดช่องว่างในการเข้าถึงเทคโนโลยีสารสนเทศและการให้ประชาชนในท้องถิ่นมีการเข้าถึงสารสนเทศเพิ่มมากขึ้นด้วย 	<ul style="list-style-type: none"> - ส่งเสริมกิจกรรมในศูนย์ ICT ชุมชน - พัฒนาศักยภาพผู้ดูแลการเรียนรู้ในศูนย์ ICT ชุมชน 	560,000	560,000	560,000	560,000	<ul style="list-style-type: none"> - มีแหล่งเรียนรู้ที่ทันสมัยและเป็นประโยชน์ด้านการศึกษา ค้นคว้าของคนในชุมชน 	<ul style="list-style-type: none"> - เพื่อส่งเสริมพัฒนาศักยภาพเด็ก เยาวชน ประชาชน ตลอดจนนักเรียน นักศึกษา สามารถเข้าถึงอินเทอร์เน็ตเพื่อการค้นคว้าข้อมูลต่อยอดความรู้และส่งเสริมการเรียนรู้ตลอดชีวิต 	ฝ่ายสังคม สงเคราะห์ กอง สวัสดิการ สังคม
4	โครงการรณรงค์ป้องกันยาเสพติดในชุมชน	<ul style="list-style-type: none"> - เพื่อให้เด็ก เยาวชนและประชาชนในชุมชนเกิดความตระหนักถึงภัยของยาเสพติดสามารถสร้างภูมิคุ้มกันและเข้ามามีส่วนร่วมเฝ้าระวังปัญหาเสพติด - เพื่อส่งเสริมให้มีพื้นที่ในการสร้างสรรค์กิจกรรมเชิงบวกแก่เด็กและเยาวชน - เพื่อส่งเสริมให้ครอบครัวมีส่วนร่วมในการป้องกันและลดปัญหาเสพติด 	<ul style="list-style-type: none"> - จัดกิจกรรมรณรงค์ป้องกันยาเสพติดในชุมชนเด็กเยาวชนและประชาชนในชุมชนจำนวน ๑,๐๐๐ คน ตามนโยบาย ๕ ร้วป้องกันยาเสพติด - จัดงาน “เยาวชนต้นแบบห่างไกลยาเสพติด” - จัดประชาคมส่งเสริมกิจกรรมเชิงบวกในชุมชน 	300,000 (2559 : 300,000)	300,000	300,000	300,000	<ul style="list-style-type: none"> - จำนวนผู้เข้าร่วมโครงการ - ระดับความพึงพอใจของผู้เข้าร่วมโครงการ - จำนวนเด็กเยาวชนและประชาชนมีภูมิคุ้มกันด้านยาเสพติด - เด็ก/เยาวชนมีพื้นที่จัดกิจกรรมต้านภัยยาเสพติด 	<ul style="list-style-type: none"> - เด็กเยาวชนและประชาชน เกิดความตระหนักถึง ภัยอันตรายของยาเสพติด สามารถสร้างภูมิคุ้มกันและมีส่วนร่วมเฝ้าระวังปัญหาเสพติด - เด็ก/เยาวชนมีต้นแบบที่ดีในการทำความดี - สถาบันครอบครัวเข้ามามีส่วนร่วมในการป้องกันและลดปัญหาเสพติด 	ฝ่ายสังคม สงเคราะห์ กองสวัสดิการฯ

ที่	โครงการ/กิจกรรม	วัตถุประสงค์	เป้าหมาย (ผลผลิตของโครงการ)	งบประมาณและที่ผ่านมา				ตัวชี้วัด (KPI)	ผลที่คาดว่าจะได้รับ	หน่วยงาน รับผิดชอบ หลัก
				2561 (บาท)	2562 (บาท)	2563 (บาท)	2564 (บาท)			
5	โครงการพัฒนา ศักยภาพจิตอาสาใน ชุมชน	<ul style="list-style-type: none"> - เพื่อสนับสนุนส่งเสริม บทบาทของครอบครัวให้เข้า มามีส่วนร่วมในการยุติความ รุนแรงในครอบครัว - เพื่อส่งเสริมครอบครัวผู้ ยากไร้หรือทุพพลภาพและ ด้อยโอกาสได้มีคุณภาพชีวิต ที่ดีขึ้น - เพื่อให้ครอบครัวหรือ อาสาสมัครสังคมสงเคราะห์มี ส่วนร่วมในการสำรวจ ช่วยเหลือผู้ด้อยโอกาสกลุ่มต่างๆ - เพื่อร่วมกันป้องกันคนใน ชุมชนจากปัญหาสังคม รูปแบบต่างๆ 	<ul style="list-style-type: none"> - จัดกิจกรรมฝึกอบรมการ ป้องกันการตั้งครรภ์ ไม่พร้อม - จัดกิจกรรมฝึกอบรมการ ส่งเสริมและพัฒนาคุณภาพ ชีวิตเด็กและสตรีเพื่อยุติ ปัญหาความรุนแรงใน ครอบครัว - จัดกิจกรรมฝึกอบรม พัฒนาศักยภาพอาสาสมัคร สังคมสงเคราะห์ 	350,000 (งบจาก โครงการ อาสา สมัครฯ+ ครอบครัว ยากจนฯ)	350,000	350,000	350,000	<ul style="list-style-type: none"> - จำนวนครอบครัวใน ชุมชนที่เข้าร่วม โครงการ - ระดับความพึงพอใจ ของผู้เข้าร่วมโครงการ - จำนวนครอบครัวใน ชุมชนมีภูมิคุ้มกันจาก ปัญหาครอบครัว 	<ul style="list-style-type: none"> - ครอบครัวในชุมชนมี ความรู้ความเข้าใจ และสามารถรับมือกับ ปัญหาการตั้งครรภ์ไม่ พร้อมของวัยรุ่นใน ชุมชน - ครอบครัว และชุมชนเป็นองค์กร ที่ตระหนักรู้และ สามารถรับมือกับ ปัญหาต่างๆได้ถูกวิธี - ครอบครัวผู้ยากไร้ หรือทุพพลภาพและด้อย โอกาส ได้รับการช่วยเหลือให้ มีคุณภาพชีวิตที่ดีขึ้น 	ฝ่ายสังคม สงเคราะห์ กองสวัสดิการฯ

ที่	โครงการ/กิจกรรม	วัตถุประสงค์	เป้าหมาย (ผลผลิตของโครงการ)	งบประมาณและที่ผ่านมา				ตัวชี้วัด (KPI)	ผลที่คาดว่าจะได้รับ	หน่วยงาน รับผิดชอบ หลัก
				2561 (บาท)	2562 (บาท)	2563 (บาท)	2564 (บาท)			
6	โครงการส่งเสริมและ พัฒนาสวัสดิภาพเด็ก และเยาวชน	<ul style="list-style-type: none"> - เพื่อพัฒนากระบวนการเรียนรู้ให้เด็กและเยาวชน มุ่งมั่นพัฒนาตนเองอย่างต่อเนื่องมีทักษะ มีความรู้ด้านต่างๆ รวมทั้งมีเจตคติที่ดีต่อตนเอง มีศักดิ์ศรีและความภาคภูมิใจในตนเอง - เพื่อส่งเสริม สนับสนุนการรวมกลุ่มของเด็กและเยาวชน และการดำเนินกิจกรรมสร้างสรรค์ เพื่อสร้างคุณค่าต่อตนเองและสังคมอย่างเป็นระบบ - เพื่อจัดพื้นที่และกิจกรรมให้เด็กและเยาวชนสามารถใช้เวลาว่างเพื่อแสดงออกทางความคิดและศักยภาพในเชิงสร้างสรรค์ที่เหมาะสมกับช่วงวัยของเด็กและเยาวชน - เพื่อส่งเสริม สนับสนุนให้เด็กและเยาวชนมีจิตอาสาต่อชุมชนอย่างต่อเนื่อง 	<ul style="list-style-type: none"> - จัดประชุมสมาชิกและคณะกรรมการสภาเด็กและเยาวชนเทศบาลนครสุราษฎร์ธานีเป็นประจำทุกเดือน - จัดฝึกอบรมสมาชิกและคณะกรรมการสภาเด็กฯ เพื่อศึกษาเรียนรู้ด้านการส่งเสริมและพัฒนาศักยภาพ เด็กและเยาวชนทั้งในและนอกสถานที่ - จัดพื้นที่กิจกรรมเชิงสร้างสรรค์ให้แก่เด็กและเยาวชนในชุมชน - จัดกิจกรรม เยาวชนจิตอาสาในชุมชน 	500,000 (2559: 300,000)	500,000	500,000	500,000	<ul style="list-style-type: none"> - จำนวนเด็กและเยาวชนที่เข้าร่วมโครงการ - ระดับความพึงพอใจของผู้เข้าร่วมโครงการ - จำนวนเด็กและเยาวชนที่ได้รับการพัฒนาเป็นเยาวชนเข้มแข็ง - มีพื้นที่จัดกิจกรรมเชิงสร้างสรรค์ 	<ul style="list-style-type: none"> - เด็กและเยาวชนได้พัฒนากระบวนการเรียนรู้เพื่อพัฒนาตนเองอย่างต่อเนื่องมีทักษะและเจตคติที่ดีต่อตนเอง มีศักดิ์ศรีและความภาคภูมิใจในตนเอง - เด็กและเยาวชนได้รับการส่งเสริม สนับสนุนการรวมกลุ่มและการดำเนินกิจกรรมสร้างสรรค์ เพื่อสร้างคุณค่าต่อตนเองและสังคมอย่างเป็นระบบ - เด็กและเยาวชนมีพื้นที่ในการจัดกิจกรรม สามารถใช้เวลาว่างเพื่อแสดงออกทางความคิดและศักยภาพในเชิงสร้างสรรค์ที่เหมาะสมกับช่วงวัยของเด็กและเยาวชน - เด็กและเยาวชนได้รับการส่งเสริม สนับสนุนให้มีจิตอาสาต่อชุมชนอย่างต่อเนื่อง 	ฝ่ายสังคม สงเคราะห์ กองสวัสดิการฯ

ที่	โครงการ/ กิจกรรม	วัตถุประสงค์	เป้าหมาย (ผลผลิตของโครงการ)	งบประมาณและที่ผ่านมา				ตัวชี้วัด (KPI)	ผลที่คาดว่าจะได้รับ	หน่วยงาน รับผิดชอบ หลัก
				2561 (บาท)	2562 (บาท)	2563 (บาท)	2564 (บาท)			
7	โครงการ ส่งเสริมและ พัฒนาคุณภาพ ชีวิตคนพิการ ตามหลัก ปรัชญา เศรษฐกิจ พอเพียง	1.ส่งเสริมคนพิการหรือผู้ดูแล ด้านความรู้ อาชีพ รายได้ อารมณ์ สังคม จิตใจ และอื่นๆ 2.พัฒนาคุณภาพชีวิตและ ศักยภาพคนพิการหรือผู้ดูแล ตามหลักปรัชญาเศรษฐกิจ พอเพียงในการใช้ชีวิตประจำวัน การดำรงชีวิตอยู่ การประกอบ อาชีพ สามารถพึ่งพาตนเองได้ 3.สร้างขวัญและกำลังใจและ เห็นคุณค่า ความสำคัญของคน พิการ 4.เผยแพร่กิจกรรม ส่งเสริม ยกย่อง คนพิการตัวอย่าง และบุคคล หน่วยงานที่ให้การช่วยเหลือคน พิการ 5.คนพิการทั้งรายเก่าและราย ใหม่ได้รับการช่วยเหลือในการมี บัตรประจำตัวคนพิการ 6.คนพิการและผู้ดูแลได้รับการ ช่วยเหลือในการกู้ยืมเงินสำหรับ ประกอบอาชีพ 7.คนพิการและผู้ดูแลได้รับการ ช่วยเหลือในเรื่องกายอุปกรณ์ ตามสมควร	๑.ส่งเสริมคนพิการทุก ประเภทความพิการหรือผู้ดูแล ที่มีทะเบียนบ้านอยู่ในเขต เทศบาลนครสุราษฎร์ธานี จำนวน 1,460 คน ๒.พัฒนาคุณภาพชีวิตคน พิการทุกประเภทความพิการ หรือผู้ดูแล ที่มีทะเบียนบ้าน อยู่ในเขตเทศบาลนคร สุราษฎร์ธานี จำนวน 1,460 คน	500,000 (2559: 300,000)	500,000	500,000	500,000	-ร้อยละ50 ของ ผู้เข้าร่วมโครงการ กิจกรรมส่งเสริมและ พัฒนาศักยภาพคน พิการนำไปสู่การ ปฏิบัติจริง -ร้อยละ50ของ ผู้เข้าร่วมโครงการ/ กิจกรรมพัฒนา คุณภาพชีวิตคน พิการมีคุณภาพชีวิต ดีขึ้น 3.ผู้เข้าร่วมโครงการ มีระดับความพึง พอใจเฉลี่ยไม่ต่ำกว่า ระดับ	1.คนพิการหรือผู้ดูแล สามารถพึ่งพาตนเองได้ 2.คนพิการและ ครอบครัวมีคุณภาพ ชีวิตที่ดีขึ้นและมี ความสุขเพิ่มขึ้น 3.คนพิการและ ผู้เข้าร่วมโครงการมี ความพึงพอใจ 4.หน่วยงานภาครัฐและ เอกชนให้ความร่วมมือ ด้วยดี	ฝ่ายส่งเสริม และสวัสดิการ สังคม กองสวัสดิการฯ

ที่	โครงการ/ กิจกรรม	วัตถุประสงค์	เป้าหมาย (ผลผลิตของ โครงการ)	งบประมาณและที่ผ่านมา				ตัวชี้วัด (KPI)	ผลที่คาดว่าจะ ได้รับ	หน่วยงาน รับผิดชอบ หลัก
				2561 (บาท)	2562 (บาท)	2563 (บาท)	2564 (บาท)			
8	โครงการให้ สวัสดิการเงิน เบี้ยยังชีพ ผู้สูงอายุ	ช่วยเหลือผู้สูงอายุที่มีฐานะ ยากจนหรือขาดผู้อุปการะ ดูแลให้ได้รับเบี้ยยังชีพและมี ความเป็นอยู่ดีขึ้น	จ่ายเงินเบี้ยยังชีพให้แก่ ผู้สูงอายุที่มีภูมิลำเนาใน เขตเทศบาลนครสุราษฎร์ ธานี	101,700,000 (2560 : 91,800,000)	111,600,000	121,500,000	131,400,000	ผู้สูงอายุได้รับเงินเบี้ย ยังชีพเป็นประจำทุก เดือน ภายในวันที่ 10 ของแต่ละเดือน	ผู้สูงอายุมีคุณภาพ ชีวิตที่ดีขึ้น และมี ขวัญกำลังใจที่ดีขึ้น	ฝ่ายส่งเสริม และสวัสดิการ สังคม กอง สวัสดิการ สังคม
9	โครงการให้ สวัสดิการเงิน เบี้ยยังชีพคน พิการหรือ ทุพพลภาพ	เพื่อช่วยเหลือเป็นเงิน สวัสดิการเงินเบี้ยยังชีพแก่ผู้ พิการหรือทุพพลภาพ	จ่ายเงินเบี้ยยังชีพให้แก่ผู้ พิการหรือผู้ทุพพลภาพที่มี ภูมิลำเนาอยู่ในเขต เทศบาลนคร	16,188,000 (2560 : 13,188,000)	18,876,000	21,564,000	24,252,000	ผู้พิการได้รับเงินเบี้ย ยังชีพเป็นประจำทุก เดือน ภายในวันที่ 10 ของแต่ละเดือน	คนพิการหรือ ทุพพลภาพและ ครอบครัวมีความ เป็นอยู่ที่ดี มีคุณ ภาพชีวิตที่ดีขึ้น	ฝ่ายส่งเสริม และสวัสดิการ สังคม กอง สวัสดิการ สังคม
10	โครงการให้ สวัสดิการเบี้ยยัง ชีพผู้ป่วยเอดส์	เพื่อช่วยเหลือเป็นเงินค่า ครองชีพแก่ผู้ป่วยเอดส์	จ่ายเงินเบี้ยยังชีพให้แก่ ผู้ป่วยเอดส์ที่มีฐานะ ยากจนที่มีภูมิลำเนาอยู่ใน เขตเทศบาลนคร สุราษฎร์ธานี	426,000 (2560 : 420,000)	432,000	438,000	444,000	ผู้ป่วยเอดส์ได้รับเงิน เบี้ยยังชีพเป็นประจำ ทุกเดือน ภายในวันที่ ๑๐ ของแต่ละเดือน	ผู้ป่วยเอดส์และ ครอบครัวมีขวัญ กำลังใจและมีความ เป็นอยู่และคุณภาพ ชีวิตที่ดีขึ้น	ฝ่ายส่งเสริม และสวัสดิการ สังคม กอง สวัสดิการ สังคม

ที่	โครงการ/ กิจกรรม	วัตถุประสงค์	เป้าหมาย (ผลผลิตของโครงการ)	งบประมาณและที่ผ่านมา				ตัวชี้วัด (KPI)	ผลที่คาดว่าจะได้รับ	หน่วยงาน รับผิดชอบ หลัก
				2561 (บาท)	2562 (บาท)	2563 (บาท)	2564 (บาท)			
11	โครงการ สนับสนุนการ เรียนการสอน เด็กและ เยาวชนใน ชุมชนมุสลิม	-เพื่อให้เด็กและเยาวชนที่นับถือ ศาสนาอิสลามได้เรียนรู้หลัก ศาสนาอย่างถ่องแท้ มีจริยธรรม ตลอดจนสามารถนำไปใช้ใน ชีวิตประจำวันได้อย่างมี ความสุข -เพื่อให้เด็กและเยาวชนมี ความคิดริเริ่มสร้างสรรค์และมี ความสามารถนำหลักศาสนาไป ประยุกต์ใช้เพื่อการดำรงตนให้ เป็นคนเก่งและคนดีของสังคม -ส่งเสริมและพัฒนาทักษะด้าน ร่างกาย อารมณ์ สังคม สติปัญญา แก่เด็กและเยาวชนที่ นับถือศาสนาอิสลาม	-จัดกิจกรรมพัฒนาทักษะแก่ เด็กและเยาวชนในชุมชนที่นับ ถือศาสนาอิสลาม อายุระหว่าง 4-15 ปี จำนวน 300 คน -จัดฝึกอบรมเชิงปฏิบัติการ ทัศนศึกษาดูงานสร้าง ประสบการณ์แก่เด็กและ เยาวชนที่นับถือศาสนาอิสลาม และเจ้าหน้าที่ผู้เกี่ยวข้อง	600,000	600,000	600,000	600,000	-ทำให้เด็กและ เยาวชนซึ่งนับถือ ศาสนาอิสลามได้ เรียนรู้หลัก ศาสนาอย่าง แท้จริง ตลอดจน ได้รับการพัฒนา ทักษะต่างๆ อย่างน้อย 80 % ของนักเรียน ทั้งหมด	-เด็กและเยาวชนที่นับถือ ศาสนาอิสลามมีความรู้ความ เข้าใจในหลักการศรัทธา หลักปฏิบัติและหลัก คุณธรรม จริยธรรม -เด็กและเยาวชนมีความคิด ริเริ่มสร้างสรรค์พัฒนา ตนเองในการปฏิบัติ ศาสนกิจด้วยความบริสุทธิ์ -เด็กและเยาวชนมีทักษะด้าน ร่างกาย อารมณ์ สังคม สติปัญญา มาซึ่งความสามารถ นำไปประยุกต์ใช้เพื่อการดำรง ตนให้เป็นคนเก่งและคนดีของ สังคม	ฝ่ายส่งเสริมฯ กอง สวัสดิการ สังคม

แผนงาน สร้างความเข้มแข็งของชุมชน

ที่	โครงการ/กิจกรรม	วัตถุประสงค์	เป้าหมาย (ผลผลิตของโครงการ)	งบประมาณและที่ผ่านมา				ตัวชี้วัด (KPI)	ผลที่คาดว่าจะได้รับ	หน่วยงาน รับผิดชอบหลัก
				2561 (บาท)	2562 (บาท)	2563 (บาท)	2564 (บาท)			
1	โครงการพัฒนาระบบสวัสดิการสังคมตามหลักปรัชญาเศรษฐกิจพอเพียง	<p>-เพื่อสนับสนุนกิจกรรมของกองทุนสวัสดิการชุมชน</p> <p>-เพื่อการจัดประชุม/อบรมสัมมนา คณะกรรมการผู้รับผิดชอบให้มีความรู้ความสามารถเพิ่มมากขึ้นตามหลักปรัชญาเศรษฐกิจพอเพียงและนำผลไปสู่ประชาชนให้ได้รับความรู้ความเข้าใจ</p> <p>-เพื่อพัฒนาระบบการส่งเสริมและจัดสวัสดิการสังคมทุกประเภทให้มีฐานข้อมูลการจัดสวัสดิการที่เป็นปัจจุบัน ทันสมัยเข้าถึงง่าย สะดวกในการใช้ข้อมูลทำให้สามารถบริการแก่ประชาชนได้สะดวกรวดเร็วยิ่งขึ้น</p>	<p>-จัดประชุม/อบรมเชิงปฏิบัติการ /สัมมนาทางวิชาการประชาชนและผู้เกี่ยวข้องในพื้นที่ชุมชนทั้งเขตเทศบาลนครสุราษฎร์ธานี และรณรงค์ให้มีกองทุนสวัสดิการชุมชน โดยมีผู้เข้าร่วมโครงการ ไม่น้อยกว่า 100 คน</p> <p>-พัฒนาระบบการส่งเสริมและจัดสวัสดิการสังคมทุกประเภท โดยพัฒนาระบบให้มีโปรแกรมคอมพิวเตอร์ในการจัดการฐานข้อมูลการจัดสวัสดิการสังคมเบี้ยยังชีพทุกประเภทให้เป็นปัจจุบัน</p>	200,000	200,000	200,000	200,000	<p>-ประชาชนในชุมชนเขตเทศบาลนครสุราษฎร์ธานี มีกองทุน 70 ชุมชน</p> <p>-มีระบบสารสนเทศโปรแกรมคอมพิวเตอร์เพื่อการบันทึกข้อมูลผู้รับสวัสดิการสังคมเบี้ยยังชีพทุกประเภท</p>	<p>-ประชาชนในเขตเทศบาลนครสุราษฎร์ธานี ได้รับการจัดสวัสดิการสังคมตามหลักปรัชญาเศรษฐกิจพอเพียงอย่างมีคุณภาพทำให้ประชากรมีคุณภาพชีวิตที่ดีขึ้น</p> <p>-กองทุนสวัสดิการชุมชนเขตเทศบาลนครสุราษฎร์ธานี มีความเข้มแข็ง</p> <p>-มีระบบฐานข้อมูลเบี้ยยังชีพทุกประเภทเป็นปัจจุบัน</p> <p>-ประชาชนได้รับสิทธิด้านสวัสดิการสังคมได้สะดวกรวดเร็วถูกต้องมากขึ้น</p> <p>-มีฐานข้อมูลผู้รับสวัสดิการสังคมครบถ้วน</p>	ฝ่ายพัฒนาชุมชน กองสวัสดิการสังคม

ที่	โครงการ/กิจกรรม	วัตถุประสงค์	เป้าหมาย (ผลผลิตของโครงการ)	งบประมาณและที่ผ่านมา				ตัวชี้วัด (KPI)	ผลที่คาดว่าจะได้รับ	หน่วยงาน รับผิดชอบหลัก
				2561 (บาท)	2562 (บาท)	2563 (บาท)	2564 (บาท)			
2	โครงการพัฒนาระบบข้อมูลครัวเรือนชุมชนเทศบาลนครสุราษฎร์ธานี	<p>-เพื่อพัฒนาระบบฐานข้อมูลครัวเรือนชุมชนภายในเขตเทศบาลนครสุราษฎร์ธานีให้เป็นข้อมูลที่เป็นปัจจุบัน</p> <p>-เพื่อพัฒนาศักยภาพเจ้าหน้าที่ผู้ดูแลและผู้เกี่ยวข้องให้มีความรู้ความเข้าใจเกิดแนวคิด การพัฒนาข้อมูลให้ทันสมัยคำนึงถึงประโยชน์ที่ได้รับจากการนำข้อมูลไปใช้จริง</p>	<p>-จัดประชุม / ฝึกอบรมสัมมนาเชิงปฏิบัติการแก่เจ้าหน้าที่ผู้รับผิดชอบให้มีความรู้ความสามารถเพิ่มมากขึ้น</p> <p>-เพิ่มประสิทธิภาพและพัฒนาระบบข้อมูลครัวเรือนชุมชนเทศบาลนครสุราษฎร์ธานี</p>	500,000	500,000	500,000	500,000	<p>-เจ้าหน้าที่ผู้รับผิดชอบมีความรู้ความสามารถในการใช้ระบบฐานข้อมูลครัวเรือนชุมชนอย่างน้อย 100 คน</p> <p>- มีการนำข้อมูลไปใช้เพื่อการวางแผนงานโครงการในแผนชุมชนและแผนพัฒนาเทศบาลได้อย่างน้อยชุมชนละ ๑ โครงการ</p>	<p>-เจ้าหน้าที่ผู้รับผิดชอบมีความรู้ความสามารถในการใช้ระบบข้อมูลครัวเรือนชุมชนให้เกิดประโยชน์สูงสุด</p> <p>- เทศบาลมีระบบฐานข้อมูลครัวเรือนเป็นปัจจุบัน</p>	ฝ่ายพัฒนาชุมชน กองสวัสดิการฯ

ที่	โครงการ/กิจกรรม	วัตถุประสงค์	เป้าหมาย (ผลผลิตของโครงการ)	งบประมาณและที่ผ่านมา				ตัวชี้วัด (KPI)	ผลที่คาดว่าจะได้รับ	หน่วยงาน รับผิดชอบหลัก
				2561 (บาท)	2562 (บาท)	2563 (บาท)	2564 (บาท)			
3	โครงการพัฒนากระบวนการเรียนรู้เพื่อสร้างชุมชนเข้มแข็งในการพัฒนาชุมชน	<p>- เพื่อพัฒนาศักยภาพผู้นำชุมชน/กลุ่ม/องค์กรภายในเขตเทศบาลนครสุราษฎร์ธานี ให้เป็นผู้นำชุมชนคนรุ่นใหม่ที่มีความคิดสร้างสรรค์เชิงบวก มีภาวะผู้นำ มีจิตอาสาสามารถทำงานเชิงบูรณาการ มีแนวคิดการพัฒนาที่ทันสมัยคำนึงถึงสิ่งแวดล้อม</p> <p>- เพื่อให้องค์กรชุมชน ทีมงานคณะกรรมการชุมชน ประชาชนมีความรู้ความเข้าใจในการจัดทำแผนชุมชนจัดการตนเอง โดยใช้แผนที่ชุมชนเป็นเครื่องมือในการวางแผนพัฒนาชุมชนของตนเอง</p> <p>- เพื่อส่งเสริมการเรียนรู้กระบวนการปกครองตามระบอบประชาธิปไตย ในชุมชน เพื่อให้เป็นชุมชนเข้มแข็งพึ่งตนเองได้</p>	<p>- จัดประชุม ฝึกอบรมเชิงปฏิบัติการ สัมมนา ผู้นำชุมชน/กลุ่ม/องค์กรภายในเขตเทศบาล จำนวน200คน</p> <p>- จัดประชุมเชิงปฏิบัติการ สัมมนา จัดทำประชาคมแก่ องค์กรชุมชนต่างๆและประชาชนทั่วไปในเขตเทศบาล เพื่อจัดทำแผนชุมชนเป็นเครื่องมือ70ชุมชน ปีละ1 ครั้ง และจัดทำรูปเล่มได้70 เล่ม</p> <p>- จัดกิจกรรมเสริมสร้างความ เป็นชุมชนเข้มแข็งให้แก่ชุมชนตามที่ชุมชนร้องขอและจำเป็นตามสถานการณ์ปีละอย่างน้อย 2 กิจกรรม</p> <p>- จัดฝึกอบรมเชิงปฏิบัติการ/ สัมมนาให้ความรู้ในการทำหน้าที่บุคคลที่เป็นแบบอย่างในชุมชน</p>	1,000,000	1,000,000	1,000,000	1,000,000	<p>- ผู้นำชุมชน/กลุ่ม/ องค์กร ประมาณ 200 คน มีความคิดสร้างสรรค์ พัฒนาชุมชนให้น่าอยู่อย่างยั่งยืน ได้ทั้ง4เขต</p> <p>อย่างน้อยเขตละ 1 ชุมชน รวม 4 ชุมชน</p> <p>- องค์กรชุมชนและประชาชนในเขตเทศบาลนครสุราษฎร์ธานี เกิดความรู้ เข้าใจ การทำจัดแผนชุมชนจัดการตนเอง</p> <p>- ทำให้มีแผนชุมชน ซึ่งสอดคล้องกับแผนพัฒนาท้องถิ่นของเทศบาล ทั้ง 70 ชุมชนๆละ 1 ชุด รวม 70 ชุด (70 เล่ม)</p> <p>- มีเวทีประชาคม</p>	<p>- มีคณะกรรมการชุมชน/ผู้นำชุมชน/กลุ่ม/องค์กร ที่มีความเข้มแข็ง มีแนวคิดทันสมัยเป็นคนรุ่นใหม่ที่มีความคิดสร้างสรรค์</p> <p>เชิงบวก สามารถทำงานบูรณาการร่วมกันเพื่อพัฒนาชุมชนในเขตเทศบาลนครสุราษฎร์ธานี ให้มีคุณภาพอย่างยั่งยืนได้</p> <p>- องค์กรชุมชนต่างๆ และประชาชนทั่วไปในเขตเทศบาลฯ มีความรู้ความเข้าใจในการจัดทำแผนชุมชน และสามารถนำไปวางแผนการพัฒนาในชุมชน โดยให้สอดคล้องกับแผนพัฒนาท้องถิ่นของเทศบาล เพื่อตอบ</p>	งานชุมชนเมือง กองสวัสดิการฯ

								<p>เสริมสร้างระบอบ ประชาธิปไตยใน ชุมชนอย่างน้อย ชุมชนละ 1 ครั้ง รวม 70 ครั้งต่อปี</p>	<p>สนองต่อการแก้ไข ปัญหาความเดือดร้อน ของประชาชนได้อย่าง มีประสิทธิภาพ -ประชาชนในชุมชนมี ความรู้ความเข้าใจใน กระบวนการปกครอง ระบอบประชาธิปไตย อย่างถูกต้องเป็นธรรม - มีกิจกรรมส่งเสริม ระบอบประชาธิปไตย ในชุมชนและทำให้ ชุมชนเกิดการเรียนรู้ การปกครองระบอบ ประชาธิปไตยที่ถูกต้อง - พัฒนาจิตสำนึกถึงมี ความกตัญญูทเวที่ต่อ ผู้มีพระคุณที่เป็น แบบอย่างในชุมชน</p>	
--	--	--	--	--	--	--	--	---	---	--

ที่	โครงการ/กิจกรรม	วัตถุประสงค์	เป้าหมาย (ผลผลิตของโครงการ)	งบประมาณและที่ผ่านมา				ตัวชี้วัด (KPI)	ผลที่คาดว่าจะ ได้รับ	หน่วยงาน รับผิดชอบหลัก
				2561 (บาท)	2562 (บาท)	2563 (บาท)	2564 (บาท)			
4	โครงการพัฒนา ศักยภาพ คณะกรรมการ เครือข่ายชุมชน คณะกรรมการเขต พัฒนาชุมชน คณะกรรมการชุมชน และองค์กรชุมชนอื่น ๆ	-จัดกิจกรรมส่งเสริมการ พัฒนาศักยภาพการมีส่วนร่วม เพื่อการพัฒนาศักยภาพ และ เสริมสร้างความสามัคคีให้แก่ คณะกรรมการเครือข่ายชุมชน คณะกรรมการเครือข่ายชุมชน และองค์กรต่างๆภายในชุมชน และพัฒนาศักยภาพให้ คณะกรรมการชุมชนเข้าใจ บทบาทของตนเองต่อ ครอบครัวและชุมชนโดยใช้ กระบวนการการมีส่วนร่วมใน การพัฒนาและจัดให้มีการ ทัศนศึกษาดูงานเรื่องที่จำเป็น เพื่อสร้างประสบการณ์ตรงให้ นำไปใช้ให้เกิดประโยชน์ สูงสุด - เพื่อพัฒนาการทำงานเป็นทีม ของคณะกรรมการ ชุมชน ให้เกิดการหลอมรวม ประสบการณ์ สามารถบูรณา การทำงานเพื่อการพัฒนา ชุมชนให้เพิ่มมากขึ้น	-จัดประชุม ฝึกอบรมเชิง ปฏิบัติการ สัมมนาให้ความรู้ เสริมสร้างความรู้ ความเข้าใจ คณะกรรมการเครือข่ายชุมชน และองค์กรต่างๆภายในชุมชน อย่างน้อย เดือนละ 1 ครั้งๆ ละ ไม่น้อยกว่า 100 คน -จัดกิจกรรมพัฒนาสมรรถนะ คณะกรรมการเครือข่ายชุมชน /กรรมการชุมชนและผู้นำ องค์กรชุมชนอื่นทั้งด้าน ร่างกายอารมณ์ สังคมและ สติปัญญา ร่วมกันอย่างน้อยปี ละ 1 ครั้ง จำนวน1,000คน -จัดประชุม/ฝึกอบรมเชิง ปฏิบัติการสัมมนา/ทัศนศึกษา ดูงานเพื่อพัฒนา ศักยภาพคณะกรรมการชุมชน ร่วมกับคณะผู้บริหารและ เจ้าหน้าที่ที่ เกี่ยวข้อง 300 คน	2,000,000	2,000,000	2,000,000	2,000,000	- มีผู้นำองค์กร ชุมชน และประชาชนได้มี โอกาสเข้าร่วมกิจกรรม พัฒนาสมรรถนะรวม 1,000 คน -คณะกรรมการเครือข่าย ชุมชน,คณะกรรมการเขต พัฒนาชุมชน มีโอกาสเข้า ร่วมประชุม/ฝึกอบรม เดือน ละ ๑ ครั้งเป็นประจำทุก เดือน -คณะกรรมการชุมชน ได้รับประสบการณ์ตรง จากการดูงานในสถานที่ จริงและสามารถนำไป พัฒนาชุมชน -คณะกรรมการชุมชนมีการ พัฒนาการทำงาน เป็นทีม สามารถมี กิจกรรมที่แสดงเป็น รูปธรรมได้อย่างน้อยเขต ละ 1 กลุ่ม รวม 4 กลุ่ม จำนวน 1,200คน	- คณะกรรมการ เครือข่ายชุมชน และ องค์กรต่างๆภายใน ชุมชน ได้รับความรู้ ข้อมูลข่าวสาร นโยบายการปฏิบัติงาน รับทราบหน้าที่ สามารถปฏิบัติงานได้ อย่างมีประสิทธิภาพ และมีความสามัคคีต่อกัน -คณะกรรมการชุมชนมี ความรู้ ความเข้าใจใน บทบาทหน้าที่ของ ตนเองมีวิสัยทัศน์ กว้างไกลและเกิดพลัง การมีส่วนร่วมในการ ทำงาน - มีกิจกรรมเป็นรูปธรรม ชุมชนสามารถจัด กิจกรรมรวมกลุ่มได้ อย่างน้อยเขตละ 1 กลุ่ม รวม 4 เขต	งานชุมชนเมือง กองสวัสดิการฯ

ที่	โครงการ/กิจกรรม	วัตถุประสงค์	เป้าหมาย (ผลผลิตของโครงการ)	งบประมาณและที่ผ่านมา				ตัวชี้วัด (KPI)	ผลที่คาดว่าจะได้รับ	หน่วยงาน รับผิดชอบหลัก
				2561 (บาท)	2562 (บาท)	2563 (บาท)	2564 (บาท)			
5	โครงการพัฒนาศักยภาพสตรี	-เพื่อสร้างเสริมความรู้และประสบการณ์แก่สตรีในเขตเทศบาลฯให้เข้าใจบทบาทของตนเองต่อครอบครัวและชุมชนโดยใช้กระบวนการมีส่วนร่วมในการพัฒนา	-จัดประชุม/ฝึกอบรมเชิงปฏิบัติการ สัมมนาทางวิชาการเพื่อเสริมสร้างความรู้และพัฒนาศักยภาพด้านต่างๆแก่สตรี -จัดฝึกอบรมเชิงปฏิบัติการทัศนศึกษาดูงานสร้างเสริมประสบการณ์และสร้างพลังสตรีแก่สตรีและเจ้าหน้าที่ผู้เกี่ยวข้อง จำนวน300คน	1,500,000	1,500,000	1,500,000	1,500,000	-สตรีในเขตเทศบาลเกิดความรู้ความเข้าใจและมีน้ำใจในการใช้พลังสตรีเพื่อการมีส่วนร่วมในการพัฒนาเทศบาลนครสุราษฎร์ธานีอย่างน้อย 300 คนต่อปี	-สตรีมีความรู้ความเข้าใจในบทบาทของตนเองและการใช้พลังสตรีต่อการมีส่วนร่วมในการพัฒนาเทศบาลมากเพิ่มขึ้น	งานพัฒนาชุมชน กองสวัสดิการฯ
6	โครงการพัฒนาระบบการเรียนรู้เพื่อสร้างสตรีเข้มแข็งตามหลักปรัชญาเศรษฐกิจพอเพียง	- เพื่อเสริมสร้างพลังการมีส่วนร่วมของสตรีในการรณรงค์กิจกรรมต่างๆ เพื่อการพัฒนาคุณภาพชีวิตของสตรีและครอบครัวให้มีความเข้มแข็ง -เปิดพื้นที่ให้กลุ่มสตรีมีโอกาสนำเสนอผลงานด้านการใช้หลักปรัชญาเศรษฐกิจพอเพียงในการพึ่งตนเอง	- จัดประชุม/ฝึกอบรมสัมมนาแก่สตรีร่วมกับคณะผู้บริหารท้องถิ่นและเจ้าหน้าที่ที่เกี่ยวข้อง จำนวน 1,000 คน ปีละไม่น้อยกว่า 3 หลักสูตร โดยรณรงค์สร้างการมีส่วนร่วมให้สตรีและประชาชนมีค่านิยมในการนำหลักปรัชญาเศรษฐกิจพอเพียงมาใช้ในชีวิตประจำวัน โดยจัดฝึกอบรมหลักสูตรต่างๆที่เกี่ยวกับวันสำคัญของสตรี	1,000,000	1,000,000	1,000,000	1,000,000	-สตรีในเขตเทศบาลนครสุราษฎร์ธานี ประมาณ 1,000 คน ได้เข้าอบรม/สัมมนา เพื่อสร้างความรู้ความเข้าใจในการรณรงค์กิจกรรมกิจกรรมต่างๆ เพื่อการพัฒนาคุณภาพชีวิตของสตรีและครอบครัวให้มีความเข้มแข็งพึ่งตนเองได้ตามหลักปรัชญาเศรษฐกิจพอเพียง -มีพื้นที่ในการจัดกิจกรรมในชุมชนอย่างน้อย 1 พื้นที่	-สตรีมีความรู้ความเข้าใจในการมีส่วนร่วมเพื่อการพัฒนาคุณภาพชีวิตของสตรีและครอบครัว และมีความเข้มแข็งพึ่งตนเองได้ตามหลักปรัชญาเศรษฐกิจพอเพียง -สตรีมีพื้นที่ในการจัดกิจกรรม/นิทรรศการด้านการนำหลักปรัชญาเศรษฐกิจพอเพียงมาใช้ในการพึ่งตนเอง	งานพัฒนาชุมชน กองสวัสดิการฯ

ที่	โครงการ/ กิจกรรม	วัตถุประสงค์	เป้าหมาย (ผลผลิตของโครงการ)	งบประมาณและที่ผ่านมา				ตัวชี้วัด (KPI)	ผลที่คาดว่าจะได้รับ	หน่วยงาน รับผิดชอบหลัก
				2561 (บาท)	2562 (บาท)	2563 (บาท)	2564 (บาท)			
7	โครงการส่งเสริมการใช้จักรยานพัฒนาคุณภาพชีวิตประชาชนในชุมชน	<p>-เพื่อให้ประชาชนมีความรู้เข้าใจเรื่องการสร้างชุมชนจักรยานและการใช้จักรยานในชีวิตประจำวัน</p> <p>-เพื่อเพิ่มจำนวนผู้ใช้จักรยานเพื่อการเดินทางในชีวิตประจำวันในชุมชน</p> <p>-เพื่อให้ชุมชนมีการจัดสภาพแวดล้อมในเอื้อต่อการใช้จักรยานเพื่อการเดินทางที่ชีวิตประจำวัน</p>	<p>-จัดให้มีรูปแบบของกิจกรรมต่างๆ เพื่อจุดประกายแนวคิดให้เกิดการใช้จักรยานในชีวิตประจำวัน</p>	50,000	50,000	50,000	50,000	<p>ประชาชนเกิดความรู้ต่อโครงการฯ อย่างน้อยร้อยละ 30</p> <p>-ชุมชนมีการจัดสภาพแวดล้อมหรือพื้นที่ที่เอื้อต่อการใช้จักรยานในชุมชน</p> <p>-จำนวนผู้ใช้จักรยานในชีวิตประจำวันมีเพิ่มขึ้นอย่างน้อย 100 คน</p>	<p>-ประชาชนรับรู้ เข้าใจ สนใจและมีผู้ใช้จักรยานเดินทางในชีวิตประจำวันในชุมชนเพิ่มขึ้น</p>	ฝ่ายพัฒนาชุมชน กองสวัสดิการฯ

แผนงานเคหะและชุมชน

ที่	โครงการ	วัตถุประสงค์	เป้าหมาย (ผลผลิตของโครงการ)	งบประมาณและที่มา				ตัวชี้วัด (KPI)	ผลที่คาดว่าจะได้รับ	หน่วยงานที่รับผิดชอบ
				2561	2562	2563	2564			
1	โครงการก่อสร้างทางเดิน ค.ส.ล. เชื่อมต่อศาลาทำเทียบเรือ (ชุมชนหัวแหลมพัฒนา)	- เพื่อให้ประชาชนสะดวกในการสัญจรไป-มา และการคมนาคมสะดวกยิ่งขึ้น	- ก่อสร้างทางเดิน ค.ส.ล. กว้าง 2.00 เมตร ยาว 70.00 เมตร หรือพื้นที่ไม่น้อยกว่า 140.00 ตารางเมตร	90,200 (2560: 82,000)	-	-	-	- ทำให้ประชาชน 140 คนได้ใช้ประโยชน์ร่วมกัน	- ประชาชนสัญจรไป-มาได้สะดวก	ส่วนควบคุม การก่อสร้าง สำนักงานช่าง
2	โครงการก่อสร้างราวกันตก ถนนกาญจนาวิถี 16	- เพื่อให้ประชาชนได้รับความสะดวกและปลอดภัย	- ก่อสร้างราวกันตกบนท่อเหลี่ยม ค.ส.ล. สูง 0.90 เมตร ยาว 25.50 เมตร	87,000	-	-	-	- ทำให้ประชาชน 50 คนมีความสะดวกและปลอดภัย	- ประชาชนสัญจรไป-มาได้สะดวก	ส่วนควบคุม การก่อสร้าง สำนักงานช่าง
3	โครงการก่อสร้างลานอเนกประสงค์ชุมชนบ้านบางหลา	- เพื่อใช้เป็นสถานที่ออกกำลังกายและจัดกิจกรรมของประชาชนในชุมชน	- ก่อสร้างลานกิจกรรม ขนาด 18.00 เมตร ยาว 20.00 เมตร หรือพื้นที่ไม่น้อยกว่า 360.00 ตารางเมตร	275,000 (2560: 250,000)	-	-	-	- ทำให้ประชาชน ประมาณ 100 คน มีพื้นที่ออกกำลังกาย - ผู้ปกครองมีพื้นที่จอดรถสำหรับรับส่งนักเรียน	- ประชาชนในชุมชนมีสุขภาพแข็งแรงจากการออกกำลังกาย - มีพื้นที่สำหรับจัดกิจกรรมภายในชุมชนทำให้เกิดความรักและความสามัคคี	ส่วนควบคุม การก่อสร้าง สำนักงานช่าง

ที่	โครงการ	วัตถุประสงค์	เป้าหมาย (ผลผลิตของโครงการ)	งบประมาณและที่มา				ตัวชี้วัด (KPI)	ผลที่คาดว่าจะได้รับ	หน่วยงาน ที่ รับผิดชอบ
				2561	2562	2563	2564			
4	โครงการก่อสร้างลานกีฬากลางแจ้งชุมชนการเคหะ	<ul style="list-style-type: none"> - เพื่อให้ประชาชนมีสถานที่เล่นกีฬาและออกกำลังกาย - เพื่อส่งเสริมให้ประชาชนมีสุขภาพร่างกายที่แข็งแรง 	<ul style="list-style-type: none"> - ก่อสร้างลานกีฬาพื้น ค.ส.ล. กว้าง 5.80-19.00 เมตร ยาว 21.60 เมตร หรือมีพื้นที่ไม่น้อยกว่า 267.84 ตารางเมตร 	191,700 (2560: 174,240)	-	-	-	<ul style="list-style-type: none"> - ทำให้ชุมชนมีลานกีฬากลางแจ้งพื้นที่ไม่น้อยกว่า 267.84 ตารางเมตร - ทำให้ชุมชนมีลานกีฬาและสวนสาธารณะพื้นที่ไม่น้อยกว่า 533.00 ตารางเมตร 	<ul style="list-style-type: none"> - ประชาชนมีสถานที่เล่นกีฬาและออกกำลังกาย 	ส่วน ควบคุม การ ก่อสร้าง สำนักงาน ช่าง
5	โครงการก่อสร้างลานกีฬาและสวนสาธารณะ (ชุมชนสันติสุข)	<ul style="list-style-type: none"> - เพื่อให้ประชาชนในชุมชนมีกิจกรรมออกกำลังกายเพื่อสุขภาพที่ดี - เพื่อให้มีที่พักผ่อนประจำชุมชน - เพื่อส่งเสริมและพัฒนาทักษะด้านกีฬาแก่เด็กและเยาวชน 	<ul style="list-style-type: none"> - ก่อสร้างลานกีฬาแบบ ค.ส.ล. หน้า 0.10 เมตรขนาด 2.50 x 26.00 เมตร ยาว 21.60 เมตร หรือมีพื้นที่ไม่น้อยกว่า 533.00 ตารางเมตร 	819,900 (2560: 745,360)	-	-	-	<ul style="list-style-type: none"> - ทำให้ชุมชนมีลานกีฬาและสวนสาธารณะพื้นที่ไม่น้อยกว่า 533.00 ตารางเมตร 	<ul style="list-style-type: none"> - ประชาชนมีสถานที่เล่นกีฬาและออกกำลังกาย 	ส่วน ควบคุม การ ก่อสร้าง สำนักงาน ช่าง

แผนงานการศาสนาวัฒนธรรมและนันทนาการ

ที่	โครงการ/กิจกรรม	วัตถุประสงค์	เป้าหมาย (ผลผลิตของโครงการ)	งบประมาณและที่ผ่านมา				ตัวชี้วัด (KPI)	ผลที่คาดว่าจะได้รับ	หน่วยงานที่รับผิดชอบ
				2561 (บาท)	2562 (บาท)	2563 (บาท)	2564 (บาท)			
1	โครงการจัดสอนหลักสูตรพิเศษด้านการกีฬา	- เพื่อส่งเสริมและพัฒนาให้นักเรียนที่มีความสามารถพิเศษด้านกีฬาให้มีโอกาสได้รับการพัฒนาความรู้ความสามารถให้เต็มศักยภาพ นำสู่การเป็นนักกีฬามืออาชีพ	- เปิดสอนหลักสูตรพิเศษด้านกีฬาระดับการศึกษาขั้นพื้นฐานให้กับนักเรียนโรงเรียนกีฬา จำนวนไม่น้อยกว่า 180 คน	600,000	600,000	600,000	600,000	- นักเรียนได้เรียนรู้ด้านทักษะการกีฬาที่ตนเองสนใจและถนัด ไม่น้อยกว่า 180 คน - ผู้ปกครองยินยอมนำบุตรหลานมาเข้าเรียนเพิ่มขึ้น	- นักเรียนมีความรู้ความสามารถพิเศษด้านกีฬาที่ตนเองถนัด และมีศักยภาพในการเป็นนักกีฬามืออาชีพ	หน่วยศึกษานิเทศก์ สำนักการศึกษา

ที่	โครงการ/กิจกรรม	วัตถุประสงค์	เป้าหมาย (ผลผลิตของ โครงการ)	งบประมาณและที่ผ่านมา				ตัวชี้วัด (KPI)	ผลที่คาดว่าจะ ได้รับ	หน่วยงานที่ รับผิดชอบ
				2561 (บาท)	2562 (บาท)	2563 (บาท)	2564 (บาท)			
2	โครงการส่งทีมเข้าร่วม แข่งขันกีฬานักเรียน องค์กรปกครองส่วน ท้องถิ่นแห่งประเทศไทย ระดับภาคและ ระดับประเทศ	- เพื่อตอบสนอง และสนับสนุน นโยบายของกรม ส่งเสริมการ ปกครองท้องถิ่น กระทรวงมหาดไทย และสมาคม สันนิบาตเทศบาล แห่งประเทศไทย ในการจัดการ แข่งขันกีฬา นักเรียนองค์กร ปกครองส่วน ท้องถิ่นเพื่อให้ เป็นไปอย่าง ต่อเนื่องทุกปี	- ส่งทีมกีฬานักเรียน เทศบาลเข้าร่วม แข่งขันกีฬานักเรียน องค์กรปกครองส่วน ท้องถิ่นแห่งประเทศไทย ทั้งระดับภาคและ ระดับประเทศ - มีผู้เข้าร่วมโครงการ ไม่น้อยกว่า 500 คน - มีการเข้าค่ายเก็บตัว จำนวน 2 ครั้ง ครั้ง หนึ่งไม่เกิน 30 วัน	5,000,000	5,000,000	5,000,000	5,000,000	- เด็กและเยาวชน สังกัดเทศบาลได้ พัฒนาและมี พื้นฐานด้านกีฬา ได้ก้าวหน้ามาก ยิ่งขึ้น มีผู้เข้าร่วม ไม่น้อยกว่า 500 คน	- เทศบาลนครสุ ราษฎร์ธานีส่งทีม กีฬาเข้าร่วมการ แข่งขันกีฬานักเรียน องค์กรปกครองส่วน ท้องถิ่นแห่งประเทศไทย ทั้งระดับภาค และระดับประเทศ ได้รางวัลชนะเลิศ สร้างชื่อเสียงให้แก่ เทศบาล และจังหวัด สุราษฎร์ธานี สนอง ต่อนโยบายของกรม ส่งเสริมการปกครอง ท้องถิ่น	งานกีฬาและ นันทนาการ สำนัก การศึกษา

ที่	โครงการ/กิจกรรม	วัตถุประสงค์	เป้าหมาย (ผลผลิตของโครงการ)	งบประมาณและที่ผ่านมา				ตัวชี้วัด (KPI)	ผลที่คาดว่าจะได้รับ	หน่วยงานที่รับผิดชอบ
				2561 (บาท)	2562 (บาท)	2563 (บาท)	2564 (บาท)			
3	โครงการจัดแข่งขันกีฬานักเรียนอนุบาล	<ul style="list-style-type: none"> - เพื่อส่งเสริมให้เด็กก่อนวัยเรียนได้พัฒนาด้านร่างกาย อารมณ์ สังคม สติปัญญา และจิตใจตามความเหมาะสมของเพศและวัย - เพื่อสนับสนุนเด็กก่อนวัยเรียนให้เรียนรู้และพัฒนาทักษะการเล่นกีฬาตลอดจนมีเจตคติที่ดีต่อการเล่นกีฬา - เพื่อให้บุคลากรของโรงเรียนอนุบาลในเขตอำเภอเมืองสุราษฎร์ธานี มีความรักสามัคคีมีไมตรีและความสัมพันธ์ที่ดีต่อกัน 	<ul style="list-style-type: none"> - จัดการแข่งขันกีฬาและกรีฑาสำหรับนักเรียนอนุบาลที่อยู่ในเขตอำเภอเมืองสุราษฎร์ธานี - มีโรงเรียนอนุบาลเข้าร่วมการแข่งขันไม่น้อยกว่า 20 โรงเรียน 	500,000	500,000	500,000	500,000	<ul style="list-style-type: none"> - เด็กและเยาวชนก่อนประถมศึกษาได้มีจิตสำนึกรักการเล่นกีฬาและพัฒนาด้านร่างกาย - มีโรงเรียนอนุบาลเข้าร่วมการแข่งขันไม่น้อยกว่า 20 โรงเรียน 	<ul style="list-style-type: none"> - เด็กและเยาวชนก่อนวัยเรียนได้รับการพัฒนาทั้งทางด้านร่างกาย อารมณ์ สังคม และจิตใจตามความเหมาะสมของเพศและวัย มีความรู้เกิดทักษะความชำนาญและมีเจตคติที่ดีต่อการเล่นกีฬาเกิดความรัก ความสามัคคี และมีไมตรีจิตที่ดีต่อกัน - มีร่างกายสมบูรณ์ แข็งแรง 	งานกีฬาและนันทนาการสำนักการศึกษา

ที่	โครงการ/กิจกรรม	วัตถุประสงค์	เป้าหมาย (ผลผลิตของโครงการ)	งบประมาณและที่ผ่านมา				ตัวชี้วัด (KPI)	ผลที่คาดว่าจะได้รับ	หน่วยงานที่ รับผิดชอบ
				2561 (บาท)	2562 (บาท)	2563 (บาท)	2564 (บาท)			
4	โครงการจัดแข่งขันกีฬาเยาวชนและประชาชนเทศบาลนครสุราษฎร์ธานี	<p>- เพื่อปลูกฝังให้เยาวชนและประชาชนมีค่านิยมรักการเล่นกีฬาใช้เวลาว่างให้เกิดประโยชน์</p> <p>- เพื่อให้เยาวชนและประชาชนดำรงชีวิตไปในทางที่ถูกต้องห่างไกลจากอบายมุขและสิ่งเสพติด</p>	<p>- จัดแข่งขันกีฬาเยาวชนและประชาชนจำนวนไม่น้อยกว่า5ชนิดกีฬา เช่น</p> <ol style="list-style-type: none"> เซปักตะกร้อ วอลเลย์บอลในร่ม บาสเกตบอล ฟุตบอล ฟุตบอลเป็นต้น <p>- มีผู้เข้าร่วมโครงการไม่น้อยกว่า 1,000 คน</p> <p>- จัดการแข่งขันตามระดับอายุที่กำหนดแต่ละชนิดกีฬา</p>	1,300,000	1,300,000	1,300,000	1,300,000	<p>- เยาวชนและประชาชนได้พัฒนาการเล่นกีฬาในระดับที่สูงขึ้นและห่างไกลยาเสพติดมีผู้เข้าร่วมโครงการไม่น้อยกว่า 1,000 คน</p>	<p>- เยาวชนและประชาชนเกิดค่านิยม รักการเล่นกีฬาออกกำลังกายและใช้เวลาว่างให้เกิดประโยชน์ ดำรงชีวิตไปในทางที่ถูกต้อง</p> <p>- เกิดการพัฒนาด้านร่างกาย อารมณ์ สังคม และสติปัญญาเป็นบุคคลที่มีคุณภาพของประเทศชาติ รวมถึงพัฒนาทักษะกีฬาจากกีฬาเพื่อความเป็นเลิศสู่กีฬาเพื่อการอาชีพในอนาคต</p>	งานกีฬาและนันทนาการ สำนักงานการศึกษา

ที่	โครงการ/กิจกรรม	วัตถุประสงค์	เป้าหมาย (ผลผลิตของโครงการ)	งบประมาณและที่ผ่านมา				ตัวชี้วัด (KPI)	ผลที่คาดว่าจะได้รับ	หน่วยงานที่รับผิดชอบ
				2561 (บาท)	2562 (บาท)	2563 (บาท)	2564 (บาท)			
5	โครงการส่งเสริมกีฬาและกีฬานันทนาการของเทศบาลนครสุราษฎร์ธานีเข้าร่วมแข่งขันกับหน่วยงานหรือองค์กรอื่น	<ul style="list-style-type: none"> - เพื่อส่งเสริมเยาวชนประชาชนและบุคลากรของเทศบาลนครสุราษฎร์ธานีให้มีโอกาสได้เล่นกีฬาออกกำลังกายใช้เวลาว่างให้เกิดประโยชน์มีสุขภาพแข็งแรง - เพื่อสร้างความสามัคคีระหว่างหน่วยงานให้เกิดความสัมพันธ์และมีไมตรีจิตที่ดีต่อกัน - เพื่อส่งเสริมสุขภาพจิตที่ดีให้กับเยาวชนประชาชนและบุคลากรของเทศบาลนครสุราษฎร์ธานี - เพื่อส่งเสริมประสบการณ์ในการเล่นกีฬาให้กับเยาวชนประชาชนและบุคลากรของเทศบาลนครสุราษฎร์ธานี 	<ul style="list-style-type: none"> - จัดส่งนักกีฬาและนักเรียนเข้าร่วมแข่งขันกีฬาและกิจกรรมกับหน่วยงาน หรือองค์กรอื่น ตามหนังสือเชิญ ในโอกาสต่างๆ ในนามของเทศบาลนครสุราษฎร์ธานี จำนวนไม่น้อยกว่า 7 ชนิดกีฬา 	700,000	700,000	700,000	700,000	<ul style="list-style-type: none"> - เด็ก เยาวชน และประชาชนได้มีสุขภาพจิตที่ดีจากการเล่นกีฬาและสร้างความสัมพันธ์ไมตรีที่ดีต่อกันระหว่างหน่วยงานจำนวนไม่น้อยกว่า 7 ชนิดกีฬา 	<ul style="list-style-type: none"> - เทศบาลนครสุราษฎร์ธานีมีสัมพันธภาพที่ดีกับหน่วยงานอื่นๆ และนักกีฬามีทักษะการเล่นกีฬาที่ดีพร้อมที่จะพัฒนาฝีมือให้ก้าวหน้าเพื่อจะเล่นกีฬาในระดับที่สูงขึ้น 	งานกีฬาและนันทนาการสำนักการศึกษา

ที่	โครงการ/กิจกรรม	วัตถุประสงค์	เป้าหมาย (ผลผลิตของโครงการ)	งบประมาณและที่ผ่านมา				ตัวชี้วัด (KPI)	ผลที่คาดว่าจะได้รับ	หน่วยงานที่ รับผิดชอบ
				2561 (บาท)	2562 (บาท)	2563 (บาท)	2564 (บาท)			
6	โครงการส่งเสริมโรงเรียนกีฬาเทศบาลนครสุราษฎร์ธานีเข้าร่วมแข่งขันรายการต่างๆ	<ul style="list-style-type: none"> - เพื่อเป็นการพัฒนาความสามารถทางด้านกีฬาให้แก่ นักกีฬา - เพื่อพัฒนาศักยภาพของนักกีฬาไปสู่ความเป็นเลิศอย่างต่อเนื่องเป็นระบบ - เพื่อสร้างนักกีฬาให้มีศักยภาพและสามารถพัฒนาไปสู่ตัวแทนนักกีฬาทีมชาติไทย - เพื่อสร้างนักกีฬาและผลงานทางการกีฬาของเทศบาลนครสุราษฎร์ธานี 	<ul style="list-style-type: none"> - ส่งนักกีฬาของโรงเรียนกีฬาเทศบาลนครสุราษฎร์ธานีเข้าร่วมแข่งขันในรายการต่างๆ ในนามของเทศบาลนครสุราษฎร์ธานี 	1,700,000	1,700,000	1,700,000	1,700,000	<ul style="list-style-type: none"> - ผลการส่งเสริมเข้าร่วมแข่งขันในรายการต่างๆ - จำนวนนักกีฬาของโรงเรียนกีฬาที่พัฒนาไปสู่ความเป็นเลิศในระดับต่างๆ 	<ul style="list-style-type: none"> - นักกีฬามีการพัฒนาความสามารถทางด้านกีฬา - นักกีฬาของโรงเรียนกีฬามีการพัฒนาอย่างต่อเนื่อง - มีนักกีฬาที่ได้รับการพัฒนาศักยภาพและสามารถทดแทนนักกีฬาทีมชาติไทยในอนาคตมากขึ้น 	งานกีฬาและนันทนาการ สำนักการศึกษา

ที่	โครงการ/กิจกรรม	วัตถุประสงค์	เป้าหมาย (ผลผลิตของ โครงการ)	งบประมาณและที่ผ่านมา				ตัวชี้วัด (KPI)	ผลที่คาดว่าจะ ได้รับ	หน่วยงานที่ รับผิดชอบ
				2561 (บาท)	2562 (บาท)	2563 (บาท)	2564 (บาท)			
7	โครงการจัดกิจกรรม ฉลองวันเด็ก แห่งชาติ	<ul style="list-style-type: none"> - เพื่อส่งเสริมให้เด็กและ เยาวชน ยึดมั่นในสถาบัน ชาติ ศาสนา พระมหากษัตริย์ - เพื่อส่งเสริมให้เด็ก พัฒนาตนเองให้มีระเบียบ วินัย - เพื่อส่งเสริมให้เด็ก ยุวชน และเยาวชนกล้าคิด กล้าทำ กล้าแสดงออก - เพื่อสนับสนุนและ ตอบสนองนโยบายของ รัฐบาล ในการพัฒนาเด็ก และเยาวชนให้เป็น พลเมืองที่ดีของชาติ - เพื่อให้ผู้ใหญ่มองเห็น ความสำคัญของเด็ก ยุวชน และเยาวชน 	<ul style="list-style-type: none"> - จัดกิจกรรมฉลอง วันเด็กแห่งชาติ ให้กับเด็กและ เยาวชน - มีผู้เข้าร่วม กิจกรรมไม่น้อยกว่า 5,000 คน 	800,000	800,000	800,000	800,000	<ul style="list-style-type: none"> - เด็กมีการพัฒนา ตนเอง มีระเบียบ วินัย รู้ความสำคัญ ของตนเอง และมี ส่วนร่วมในกิจกรรม ที่เป็นประโยชน์ มี ผู้เข้าร่วมกิจกรรมไม่ น้อยกว่า 5,000 คน 	<ul style="list-style-type: none"> - หน่วยงานต่างๆ ทั้งภาครัฐและเอกชน เด็ก และเยาวชนใน เขตเทศบาลนคร สุราษฎร์ธานี และ พื้นที่ใกล้เคียงเข้า ร่วมงานฉลองวันเด็ก แห่งชาติ ตาม เป้าหมาย และมี ความสุข สนุก สนาน ได้แสดงออกใน กิจกรรมต่าง ๆ 	งานกิจกรรม เด็กและ เยาวชน สำนัก การศึกษา

ที่	โครงการ/กิจกรรม	วัตถุประสงค์	เป้าหมาย (ผลผลิตของโครงการ)	งบประมาณและที่ผ่านมา				ตัวชี้วัด (KPI)	ผลที่คาดว่าจะได้รับ	หน่วยงานที่ รับผิดชอบ
				2561 (บาท)	2562 (บาท)	2563 (บาท)	2564 (บาท)			
8	โครงการจัดอบรม เยาวชนภาคฤดู ร้อน	<ul style="list-style-type: none"> - เพื่อให้เด็กและเยาวชนใช้เวลาว่างให้เกิดประโยชน์ในช่วงปิดภาคเรียนฤดูร้อน - เพื่อให้เด็กและเยาวชนได้พัฒนาความสามารถทางด้านต่าง ๆ ตามหลักสูตรที่จัดอบรม - เพื่อให้เด็ก เยาวชนพัฒนาความสามารถทางการกีฬา ศิลปะ หลักสูตรวิชาชีพ และกิจกรรมพิเศษต่าง ๆ - เพื่อพัฒนาเด็กและเยาวชนตามหลักสูตรต่าง ๆ ที่จัดอบรม 	<ul style="list-style-type: none"> - จัดอบรมเยาวชนภาคฤดูร้อน หลักสูตรเกี่ยวกับวิชาการ การกีฬานันทนาการ ศิลปะ เทคโนโลยีและการอาชีพ - มีเด็กและเยาวชน ในเขตเทศบาลนครสุราษฎร์ธานีและพื้นที่ใกล้เคียงเข้าร่วมโครงการไม่น้อยกว่า 500 คน 	1,000,000	1,000,000	1,000,000	1,000,000	<ul style="list-style-type: none"> - เด็ก และเยาวชนได้รับวิชาความรู้ พัฒนาความสามารถ และได้รับความปลอดภัยจากสิ่งเสพติดและสิ่งมั่วสุมในช่วงปิดภาคเรียน มีเด็กและเยาวชนมีผู้เข้าร่วมไม่น้อยกว่า 500 คน 	<ul style="list-style-type: none"> - เด็ก และเยาวชนเข้าร่วมโครงการตามเป้าหมาย - เด็ก มีความรู้ มีทักษะตามกิจกรรมในหลักสูตรที่ตนเองเลือกและกล้าแสดงออกในสิ่งที่ดี - หน่วยงานทั้งภาครัฐและเอกชนตระหนักถึงความสำคัญของการสร้างเยาวชนที่มีอนาคต 	งานกิจกรรมเด็กและเยาวชนสำนักการศึกษา

ที่	โครงการ/กิจกรรม	วัตถุประสงค์	เป้าหมาย (ผลผลิตของโครงการ)	งบประมาณและที่ผ่านมา				ตัวชี้วัด (KPI)	ผลที่คาดว่าจะได้รับ	หน่วยงานที่ รับผิดชอบ
				2561 (บาท)	2562 (บาท)	2563 (บาท)	2564 (บาท)			
9	โครงการปรับปรุง ภูมิทัศน์สนาม แบดมินตันเทศบาล นครสุราษฎร์ธานี	<ul style="list-style-type: none"> - เพื่อปรับปรุงภูมิทัศน์สนามแบดมินตันเทศบาลนครสุราษฎร์ธานีให้มีสภาพที่สมบูรณ์พร้อมที่จะใช้งานได้ตลอดเวลา - เพื่อสนองต่อนโยบายนครสุขภาพและนโยบายนครกีฬา โดยเตรียมความพร้อมในด้านสถานที่ออกกำลังกายและแข่งขัน 	<ul style="list-style-type: none"> - เปิดรั้วด้านตรงข้ามศูนย์บริการสาธารณสุข - กั้นรั้วโดยรอบ ตามผังเพื่อแยกจากพื้นที่สวนหลวง ร.9 - รื้อป้ายสวนหลวง ร.9 (เดิม) - ปรับพื้นที่สำหรับจอดรถ - ปรับปรุงภูมิทัศน์โดยรอบอาคารสนามแบดมินตัน - ก่อสร้างป้ายสนามแบดมินตัน - ก่อสร้างกำแพงกันดินริมบึงสวนหลวง ร.9 - ทำประตูทางเข้าสนามแบดมินตันแยกจากประตูของสวนหลวง ร.9 	7,000,000	-	-	-	<ul style="list-style-type: none"> - เทศบาลนคร - สุราษฎร์ธานีมีสนามแบดมินตันไว้บริการประชาชนในการออกกำลังกาย - สนามแบดมินตันมีภูมิทัศน์ที่สวยงาม 	<ul style="list-style-type: none"> - เทศบาลนครสุราษฎร์ธานีมีสนามแบดมินตันที่สวยงามอยู่ในสภาพที่สมบูรณ์แข็งแรงและพร้อมที่จะใช้บริการประชาชนได้ตลอดเวลา 	งานกีฬาและนันทนาการ สำนักการศึกษา

แผนงานการพาณิชย์

ที่	โครงการ/กิจกรรม	วัตถุประสงค์	เป้าหมาย (ผลผลิตของโครงการ)	งบประมาณและที่ผ่านมา				ตัวชี้วัด (KPI)	ผลที่คาดว่าจะได้รับ	หน่วยงานที่ รับผิดชอบ
				2561 (บาท)	2562 (บาท)	2563 (บาท)	2564 (บาท)			
1.	โครงการควบคุมป้องกันโรคพิษสุนัขบ้า	<ul style="list-style-type: none"> - เพื่อควบคุมและป้องกันการระบาดของโรคพิษสุนัขบ้าในสัตว์เลี้ยง - เพื่อป้องกันการระบาดของโรคพิษสุนัขบ้าสู่คน - เพื่อควบคุมการเพิ่มของประชากรสุนัขให้ลดลง - เพื่อให้บริการดูแลรักษาสัตว์เลี้ยงของประชาชนที่เจ็บป่วย - ให้คำปรึกษาแนะนำเกี่ยวกับการดูแลสุขภาพอนามัยของสัตว์เลี้ยง 	<ul style="list-style-type: none"> - ฉีดวัคซีนป้องกันโรคพิษสุนัขบ้าให้กับประชากรสุนัข แมวที่มีเจ้าของ จำนวน 8,590 ตัว สุนัขแมวจรจัด จำนวน 1,000 ตัว - คুমกำเนิดให้ประชากรสุนัขแมว เพศเมียที่มีเจ้าของ จำนวน 878 ตัว 	300,000	300,000	300,000	300,000	<ul style="list-style-type: none"> - ประชากรสุนัข แมวที่มีเจ้าของได้รับการฉีดวัคซีนป้องกันโรค พิษสุนัขบ้า ไม่น้อยกว่า 8,000 ตัว และสุนัข แมว จรจัด ได้รับการฉีดวัคซีนป้องกันโรคพิษสุนัขบ้า ไม่น้อยกว่า 1,000 ตัว - คুমกำเนิดให้ประชากรสุนัข แมว เพศเมียที่มีเจ้าของ ไม่น้อยกว่า 800 ตัว 	<ul style="list-style-type: none"> - ป้องกันการระบาดของโรคพิษสุนัขบ้าในสัตว์เลี้ยง - ป้องกันการระบาดของโรคพิษสุนัขบ้าสู่คน - ควบคุมและกำจัดโรคพิษสุนัขบ้าให้หมดไปในที่สุด - ประชาชนได้รับความสะดวกและประหยัดค่าใช้จ่าย - ประชาชนดูแลสัตว์เลี้ยงอย่างถูกวิธี 	งานสัตวแพทย์ สำนักงานสาธารณสุข และ สิ่งแวดล้อม

ที่	โครงการ/กิจกรรม	วัตถุประสงค์	เป้าหมาย (ผลผลิตของโครงการ)	งบประมาณและที่ผ่านมา				ตัวชี้วัด (KPI)	ผลที่คาดว่าจะได้รับ	หน่วยงานที่รับผิดชอบ
				2561 (บาท)	2562 (บาท)	2563 (บาท)	2564 (บาท)			
2.	โครงการทำหมันสุนัข/ แมวจรจัดที่อาศัยในวัด 15 วัด และในชุมชน 70 ชุมชน	<ul style="list-style-type: none"> - เพื่อจัดระบบการควบคุมและป้องกันโรคและลดจำนวนสุนัขและแมวจรจัดที่เป็นสาเหตุหลักในการเป็นพาหะนำโรคสัตว์สู่คน - เพื่อลดปัญหาเหตุเดือดร้อนรำคาญ อันเนื่องมาจากสุนัขจรจัด 	<ul style="list-style-type: none"> - ทำหมันสุนัข/แมวจรจัดที่อาศัยในบริเวณวัดและในชุมชน จำนวนไม่น้อยกว่า 300 ตัว 	300,000	300,000	300,000	300,000	<ul style="list-style-type: none"> - สุนัขและแมวจรจัดได้รับการคุมกำเนิดปีละไม่น้อยกว่า 300 ตัว 	<ul style="list-style-type: none"> - สามารถลดความเสี่ยงของประชาชนจากโรคสัตว์สู่คนลดปัญหาเหตุเดือดร้อนรำคาญอันเนื่องมาจากสุนัขจรจัด - สามารถควบคุมและลดจำนวนประชากรสุนัขจรจัด 	งานสัตวแพทย์ สำนักงานสาธารณสุข และ สิ่งแวดล้อม

รายละเอียดโครงการพัฒนา

แบบ ผ.02

แผนพัฒนาท้องถิ่นสี่ปี (พ.ศ. 2561-2564)

สำหรับ อุดหนุนองค์กรปกครองส่วนท้องถิ่น ส่วนราชการ รัฐวิสาหกิจ องค์กรประชาชน

เทศบาลนครสุราษฎร์ธานี

ก. ยุทธศาสตร์จังหวัดที่ 3 การเชื่อมโยงเส้นทางคมนาคมและศูนย์โลจิสติกส์

ข. ยุทธศาสตร์ขององค์กรปกครองส่วนท้องถิ่นในเขตจังหวัดสุราษฎร์ธานีที่ 3 การพัฒนาโครงสร้างพื้นฐาน

1. ยุทธศาสตร์การพัฒนา ด้านโครงสร้างพื้นฐาน

แผนงาน เคหะและชุมชน

ที่	โครงการ	วัตถุประสงค์	เป้าหมาย (ผลผลิตของโครงการ)	งบประมาณและที่ผ่านมา				ตัวชี้วัด (KPI)	ผลลัพธ์ที่คาดว่าจะได้รับ	หน่วยงาน รับผิดชอบหลัก	หน่วยงานที่ขอ รับเงินอุดหนุน
				2561 (บาท)	2562 (บาท)	2563 (บาท)	2564 (บาท)				
1	โครงการ ขยายเขต ไฟฟ้าสาธารณะ	- เพื่อลดอุบัติเหตุ ในการใช้เส้นทาง สัญจรไป-มา - สร้างความ ปลอดภัยแก่ชีวิต และทรัพย์สิน	1.1 ถนนบุญช่วย แยกซ้าย บริเวณปากซอยบ้านเลขที่ 82/3 1.2 ถนนบ่อนไก่ทางไป โรงขนมแม่เน้ย 1.3 ถนนวัดโพธิ์-ในลิ้ง 1.4 ถนนคลองฉนากและ ซอยย่อย 1.5 ถนนริมบึงขุนทะเล 1.6 ถนนบางใหญ่ 5 1.7 ถนนวัดธรรมบูชา 1.8 ถนนยางงาม 7 1.9 ถนนชนเกษม 50/1 1.10 ถนนท่าทองซอยมัสยิด 1.11 ถนนสุขศาลา 1.12 ถนนเลีย้งเมือง 2/1	1,000,000 (2560 : 2,000,000)	-	-	-	-ประชาชนมีระบบ ไฟฟ้าถนนสาธารณะ จำนวน 12 สาย	- ทำให้ประชาชน มีความปลอดภัย ในการสัญจรไป - มา	สำนักการช่าง ส่วนการโยธา งานสถานที่ และไฟฟ้า สาธารณะ	การไฟฟ้า ส่วนภูมิภาค จังหวัด สุราษฎร์ธานี

ที่	โครงการ	วัตถุประสงค์	เป้าหมาย (ผลผลิตของโครงการ)	งบประมาณและที่ผ่านมา				ตัวชี้วัด (KPI)	ผลลัพธ์ที่คาดว่าจะได้รับ	หน่วยงาน รับผิดชอบหลัก	หน่วยงานที่ขอ รับเงินอุดหนุน
				2561 (บาท)	2562 (บาท)	2563 (บาท)	2564 (บาท)				
2	โครงการติดตั้งหม้อแปลงไฟฟ้าขนาด 500 KVA และระบบจำหน่าย	- เพื่อให้มีระบบจำหน่ายไฟฟ้าไว้ใช้ในงานเทศบาล ประเพณีต่าง ๆ ของเทศบาลฯ	- ติดตั้งหม้อแปลงไฟฟ้าขนาด 500 KVA จำนวน 1 เครื่อง และขยายเขตระบบจำหน่ายไฟฟ้าเป็นระบบ 3 เฟส 4 สาย พร้อมตู้ MDB บริเวณริมเขื่อนแม่น้ำตาปีตั้งแต่ท่าปลาวาฬจรดศาลหลักเมือง	3,500,000 (2560: 8,000,000)	-	-	-	- ได้หม้อแปลงไฟฟ้าติดตั้งบริเวณริมเขื่อนแม่น้ำตาปีขนาด 500 KVA จำนวน 1 เครื่อง	- เพื่อจะได้มีระบบจำหน่ายกระแสไฟฟ้าเพียงพอแก่การใช้ในงานกิจกรรมต่าง ๆ ของเทศบาลฯ	สำนักงานช่าง ส่วนการโยธา งานสถานที่ และไฟฟ้า สาธารณะ	การไฟฟ้า ส่วนภูมิภาค จังหวัด สุราษฎร์ธานี

4. ยุทธศาสตร์การพัฒนา ด้านการส่งเสริมคุณภาพชีวิต

แผนงาน สร้างความเข้มแข็งของชุมชน

ที่	โครงการ/ กิจกรรม	วัตถุประสงค์	เป้าหมาย (ผลผลิตของโครงการ)	งบประมาณและที่ผ่านมา				ตัวชี้วัด (KPI)	ผลที่คาดว่าจะ ได้รับ	หน่วยงาน รับผิดชอบหลัก	หน่วยงานที่ ขอรับเงิน อุดหนุน
				2561 (บาท)	2562 (บาท)	2563 (บาท)	2564 (บาท)				
1	โครงการอุดหนุน กองทุนสวัสดิการ สังคมชุมชน เทศบาลนคร สุราษฎร์ธานี	-เพื่อสมทบเงินกองทุน สวัสดิการชุมชนเทศบาล นครสุราษฎร์ธานีที่ได้รับ การรองรับจากสถาบัน พัฒนาองค์กรชุมชนหรือ ได้รับการจดทะเบียนเป็น องค์กร สวัสดิการชุมชน จากสำนักงานพัฒนา สังคมและความมั่นคงของ มนุษย์จังหวัด	- สมทบเงินแก่กองทุน สวัสดิการชุมชน คนละ 365 บาท/ปี รวม 4 ปี ปี 2561-20,000 คน ปี 2562-30,000 คน ปี 2563-40,000 คน ปี 2564-50,000 คน ส่งเสริมสมาชิกภายในเขต เทศบาลนครสุราษฎร์ธานี	3,560,000	3,560,000	3,560,000	3,560,000	-ประชาชนในเขต เทศบาลนคร สุราษฎร์ธานีสมัคร เข้าเป็นสมาชิก กองทุนสวัสดิการ ชุมชนเพิ่มขึ้นปีละ 10,000 คน	-สมาชิกกองทุน สวัสดิการ ชุมชนได้รับการ ช่วยเหลือด้าน สวัสดิการชุมชน อย่างน้อย 3 ด้าน ได้แก่ ด้านสวัสดิการ ชีวิต ด้านการ ส่งเสริมอาชีพ ด้าน การศึกษา ทำให้มี คุณภาพชีวิตที่ดีขึ้น	งานพัฒนา ชุมชน กองสวัสดิการฯ	กองทุน สวัสดิการชุมชน เทศบาลนคร สุราษฎร์ธานี

ยุทธศาสตร์จังหวัดที่ 4. การพัฒนาสังคมปลอดภัย คุณภาพชีวิตที่ดี และมีศักยภาพในการแข่งขัน

- ยุทธศาสตร์การพัฒนาของ อปท. ในเขตจังหวัดที่ 5. ส่งเสริม พัฒนาคุณภาพชีวิต

ยุทธศาสตร์ที่ 4. ยุทธศาสตร์การพัฒนาด้านการส่งเสริมคุณภาพชีวิต

แผนงานสาธารณสุข

ที่	โครงการ/กิจกรรม	วัตถุประสงค์	เป้าหมาย (ผลผลิตของโครงการ)	งบประมาณและที่ผ่านมา				ตัวชี้วัด (KPI)	ผลที่คาดว่าจะได้รับ	หน่วยงานที่รับผิดชอบ
				2561 (บาท)	2562 (บาท)	2563 (บาท)	2564 (บาท)			
1.	โครงการเตียงพยาบาล 1,000 เตียง ที่บ้าน	<ul style="list-style-type: none"> - เพื่อให้ผู้ป่วยครอบครัวและผู้ที่เกี่ยวข้อง รวมถึงชุมชนมีความสามารถในการจัดการดูแลสุขภาพของตนเองได้อย่างเหมาะสม - เพื่อลดภาวะแทรกซ้อนที่อาจเกิดขึ้นในผู้ป่วยโรคเรื้อรัง - เพื่อให้ผู้ป่วยโรคเรื้อรังที่บ้านสามารถรับการรักษาทันทีในกรณีที่มีภาวะแทรกซ้อน - เพื่อให้ผู้ป่วยโรคเรื้อรังที่บ้านได้รับการฟื้นฟูสุขภาพ โดยทีมสหวิชาชีพ 	<p>- ให้บริการดูแลส่งเสริมสุขภาพ ป้องกันภาวะแทรกซ้อน รักษาพยาบาล และฟื้นฟูสภาพผู้ป่วยโรคเรื้อรังที่บ้านในเขตเทศบาลนครสุราษฎร์ธานี โดยทีมสหวิชาชีพอย่างต่อเนื่อง</p> <p>โดยแยกตามกลุ่มเป้าหมายดังนี้</p> <ol style="list-style-type: none"> 1. ผู้ป่วยเรื้อรังติดเตียงและผู้พิการ จำนวน 207 ราย 2. ผู้ป่วยเด็กติดเตียงและผู้พิการ จำนวน 4 ราย 3. ผู้ป่วยเรื้อรังทั่วไป จำนวน 180 ราย 	380,000	380,000	380,000	380,000	<p><u>ตัวชี้วัดเชิงปริมาณ</u></p> <ul style="list-style-type: none"> - ผู้ป่วยเรื้อรังได้รับการติดตามเยี่ยมครอบคลุม ดังนี้ - ผู้ป่วยเรื้อรังติดเตียงและผู้พิการจำนวน 207 ราย - ผู้ป่วยเด็กติดเตียงและผู้พิการ จำนวน 4 ราย - ผู้ป่วยเรื้อรังทั่วไป จำนวน 180 คน 	<ul style="list-style-type: none"> - ผู้ป่วยโรคเรื้อรังในเขตเทศบาลนครสุราษฎร์ธานีที่เข้าร่วมโครงการเตียงพยาบาล ๑,๐๐๐ เตียงที่บ้าน ได้รับการดูแลสุขภาพอย่างทั่วถึงเท่าเทียม 	งานโรงพยาบาล สำนักงานสาธารณสุขและสิ่งแวดล้อม

ที่	โครงการ/กิจกรรม	วัตถุประสงค์	เป้าหมาย (ผลผลิตของโครงการ)	งบประมาณและที่ผ่านมา				ตัวชี้วัด (KPI)	ผลที่คาดว่าจะได้รับ	หน่วยงานที่รับผิดชอบ
				2561 (บาท)	2562 (บาท)	2563 (บาท)	2564 (บาท)			
		- เพื่อลดปัญหาความแออัดของผู้ป่วยในโรงพยาบาล					<p><u>ตัวชี้วัดเชิงคุณภาพ</u></p> <ul style="list-style-type: none"> - ร้อยละ 80 ของผู้ป่วยเรื้อรังได้รับการติดตามเยี่ยมดูแลสุขภาพ โดยทีมสหวิชาชีพ - ร้อยละ 60 ของผู้ป่วยเรื้อรัง มีการรับรู้ภาวะสุขภาพที่ดีขึ้นภายหลังได้รับการดูแลโดยทีมสหวิชาชีพ - ระดับ ADL ของผู้ป่วยเรื้อรังเพิ่มมากขึ้น ร้อยละ 60 - ผู้ป่วยเรื้อรังไม่มีภาวะแทรกซ้อนเพิ่มมากขึ้นร้อยละ 60 	<ul style="list-style-type: none"> - ผู้ป่วยโรคเรื้อรังมีภาวะสุขภาพที่ดีขึ้น ลดภาวะแทรกซ้อนลดการ readmit - ลดความแออัดของโรงพยาบาลในการ readmit ผู้ป่วยเรื้อรัง 		

ที่	โครงการ/กิจกรรม	วัตถุประสงค์	เป้าหมาย (ผลผลิตของโครงการ)	งบประมาณและที่ผ่านมา				ตัวชี้วัด (KPI)	ผลที่คาดว่าจะได้รับ	หน่วยงานที่รับผิดชอบ
				2561 (บาท)	2562 (บาท)	2563 (บาท)	2564 (บาท)			
2.	โครงการ ตรวจคัดกรองความเสี่ยงของประชาชน 7 กลุ่มโรค (เบาหวาน/ความดัน/มะเร็งเต้านม/มะเร็งปากมดลูก/วัณโรค/โรคอ้วน/โรคซึมเศร้า)	<ul style="list-style-type: none"> - เพื่อตรวจคัดกรองความเสี่ยงของประชาชนและค้นหาผู้มีภาวะเสี่ยงและผู้ป่วยโรคเบาหวาน/ความดันโลหิต/มะเร็งเต้านม/มะเร็งปากมดลูก/วัณโรค/โรคอ้วน/โรคซึมเศร้า - ประชากรกลุ่มเป้าหมายมีความรู้เรื่องการดูแลสุขภาพการป้องกันและรักษาโรค - เพื่อให้บริการตรวจสุขภาพคัดกรองสุขภาพ โดยใช้เกณฑ์ ADL, ต้อกระจก และภาวะสมองเสื่อมในผู้สูงอายุ - เพื่อให้กลุ่มเป้าหมายที่ได้รับการคัดกรองพบว่า เป็นกลุ่มเสี่ยง/กลุ่มป่วย ได้รับการดูแลอย่างต่อเนื่อง 	<p>อาสาสมัครสาธารณสุขและเจ้าหน้าที่ตรวจคัดกรองความเสี่ยง 7 กลุ่มโรค ให้แก่</p> <ul style="list-style-type: none"> - ประชากรอายุ 35 ปีขึ้นไป ในพื้นที่หมู่ที่ 3 ตำบลมะขามเตี้ย จำนวน 5,7๐0 คน - ประชากรผู้หญิงอายุ ๓๐-๖๐ ปี และสตรีที่แต่งงานแล้ว จำนวน 940 คน - ประชากรอายุ ๖๐ ปีขึ้นไป จำนวน ๑,๑00 คน อย่างน้อยปีละ 1 ครั้ง 	120,000	120,000	120,000	120,000	<p><u>ตัวชี้วัดเชิงปริมาณ</u></p> <ul style="list-style-type: none"> - คัดกรองความเสี่ยงของประชากร อายุ 35 ปีขึ้นไป ไม่น้อยกว่า 3,420 คน <p><u>ตัวชี้วัดเชิงคุณภาพ</u></p> <ul style="list-style-type: none"> - ประชากรกลุ่มเป้าหมายที่มี อายุ 35 ปีขึ้นไป ได้รับการตรวจคัดกรองเพื่อค้นหาความเสี่ยง 7 กลุ่มโรค มากกว่า ร้อยละ 60 - ประชากรผู้หญิง อายุ 30-60 ปี และสตรีที่แต่งงานแล้ว ได้รับการตรวจมะเร็งเต้านม/มะเร็งปากมดลูก มากกว่า ร้อยละ 60 - ประชากรผู้สูงอายุที่มีอายุ ๖๐ ปีขึ้นไป ในเขตรับผิดชอบได้รับการคัดกรอง ADL และประเมินสุขภาพครบถ้วนตามเกณฑ์ มากกว่า ร้อยละ 60 	<ul style="list-style-type: none"> - ประชากรกลุ่มเป้าหมายอายุ 35 ปีขึ้นไป ได้รับการตรวจคัดกรองอย่างน้อยคนละ ๑ ครั้ง/ปี - ประชากรกลุ่มเป้าหมายมีความรู้เรื่องการดูแลสุขภาพ การป้องกันโรค และการรักษาโรค - กลุ่มเสี่ยงและกลุ่มผู้ป่วยได้รับการติดตามเยี่ยมและส่งต่อ เพื่อการรักษาตามมาตรฐาน 	งานโรงพยาบาลสำนักงานสาธารณสุขและสิ่งแวดล้อม

ที่	โครงการ/กิจกรรม	วัตถุประสงค์	เป้าหมาย (ผลผลิตของโครงการ)	งบประมาณและที่ผ่านมา				ตัวชี้วัด (KPI)	ผลที่คาดว่าจะได้รับ	หน่วยงานที่รับผิดชอบ
				2561 (บาท)	2562 (บาท)	2563 (บาท)	2564 (บาท)			
3.	โครงการป้องกันโรคไข้เลือดออกและโรคที่มียุงเป็นพาหะ	<ul style="list-style-type: none"> - เพื่อดำเนินการป้องกันควบคุมโรคไข้เลือดออกในชุมชนหลังได้รับรายงานตามเกณฑ์ทุกราย - เพื่อทำลายแหล่งเพาะพันธุ์และภาชนะเสี่ยงในชุมชน โรงเรียน สถานรับเลี้ยงเด็กและหน่วยงานในพื้นที่ที่เป็นแหล่งโรค - เพื่อประชาสัมพันธ์สถานการณ์และให้ความรู้ประชาชนสร้างความตระหนักต่อการป้องกันโรคไข้เลือดออกในเขต ม.3 ต.มะขามเตี้ย 	<ul style="list-style-type: none"> - ควบคุมป้องกันโรคโดย ฉีดพ่นหมอกควันกำจัดยุงและสอบสวนโรคตามเกณฑ์เมื่อได้รับรายงานการเกิดโรค - ประชาสัมพันธ์ป้องกันควบคุมโรคและสำรวจทำลายแหล่งเพาะพันธุ์ลูกน้ำในชุมชนอย่างน้อยปีละ 1 ครั้ง หรือตามรายงานการเกิดโรคพื้นที่รับผิดชอบ ได้แก่ <ol style="list-style-type: none"> 1. ทุกครัวเรือนใน ม. 3 ตำบลมะขามเตี้ย 5 ชุมชน ได้แก่ ชุมชนบึงขุนทะเล ชุมชนการเคหะสุราษฎร์ ชุมชนนาเนียน ชุมชนท่าแขกและชุมชนท่ากูป 2. โรงเรียนและหน่วยงานใน ม. 3 ตำบลมะขามเตี้ย 	30,000	30,000	30,000	30,000	<ul style="list-style-type: none"> - ประชากรทุกกลุ่มเป้าหมายที่ได้รับการคัดกรอง พบว่า เป็นกลุ่มเสี่ยง/กลุ่มป่วย ต้องได้รับการดูแล ส่งต่อและรับการรักษาอย่างต่อเนื่องมากกว่า ร้อยละ ๘๐ - <u>ตัวชี้วัดเชิงปริมาณ</u> - ดำเนินกิจกรรมควบคุมป้องกันโรคหลังได้รับรายงานผู้ป่วยทุกราย - เขียนรายงานการสอบสวนโรคทุกราย - ดำเนินการกิจกรรมควบคุมป้องกันโรคโดยการสำรวจทำลายแหล่งเพาะพันธุ์ลูกน้ำยุงลายในชุมชน จำนวน 5 ชุมชน, ในโรงเรียน 2 โรงเรียน, สถานรับเลี้ยงเด็ก 5 แห่ง และศูนย์ฝึกอบรมตำรวจภูธรฯ จำนวน 1 แห่ง 	<ul style="list-style-type: none"> - ความซุกซุมของแหล่งเพาะพันธุ์ลูกน้ำยุงลายลดลง - ชุมชนมีความเข้มแข็ง ประชาชนมีความรู้ เกิดความร่วมมือกันในการป้องกันควบคุม กำจัดแหล่งเพาะพันธุ์ลูกน้ำยุงลายอย่างจริงจัง และมีความต่อเนื่องตลอดทั้งปี อันนำไปสู่กระบวนการ 	งานโรงพยาบาลสำนักงานสาธารณสุขและสิ่งแวดล้อม

ที่	โครงการ/กิจกรรม	วัตถุประสงค์	เป้าหมาย (ผลผลิตของโครงการ)	งบประมาณและที่ผ่านมา				ตัวชี้วัด (KPI)	ผลที่คาดว่าจะได้รับ	หน่วยงานที่รับผิดชอบ
				2561 (บาท)	2562 (บาท)	2563 (บาท)	2564 (บาท)			
4.	โครงการป้องกันและควบคุมวัณโรคโดยการค้นหาผู้ป่วยรายใหม่และวิธี Dots	<ul style="list-style-type: none"> - เพื่อลดอัตราป่วยและการระบาดของโรคใช้เลือดออก ในเขต ม.3 ต.มะขามเตี้ย - เพื่อพัฒนาคุณภาพการดูแลรักษาผู้ป่วยวัณโรคในชุมชน - เพื่อเพิ่มประสิทธิภาพในการค้นหาผู้ป่วยวัณโรคในกลุ่มเสี่ยง - เพื่อสร้างความตระหนักของชุมชนในการควบคุมป้องกันโรควัณโรคอย่างจริงจังและต่อเนื่อง - เพื่อการติดตามการกินยาโดยพี่เลี้ยงกำกับการกินยาต่อหน้าทุกวัน (DOT) ในผู้ป่วยวัณโรคทุกราย 	<ul style="list-style-type: none"> - ค้นหาผู้ป่วยรายใหม่และจัดทำทะเบียนผู้ป่วยเมื่อได้รับรายงานการวินิจฉัยโรคเพื่อติดตามการรักษา และการดูแลต่อเนื่อง - ติดตามดูแลผู้ป่วยกินยารายสัปดาห์ ที่บ้านในเขต ม.3 ตำบลมะขามเตี้ย 5 ชุมชน จำนวน 10 คน - ให้ความรู้กลุ่ม อสม. ให้มีความรู้ความเข้าใจในการป้องกันควบคุมโรควัณโรค รวมทั้งแนวทางการรักษา การปฏิบัติตัวในระหว่างการรักษาและเห็นความสำคัญของการรักษาอย่างต่อเนื่อง อย่างน้อยปีละ 1 ครั้ง 	12,000	12,000	12,000	12,000	<p><u>ตัวชี้วัดเชิงคุณภาพ</u></p> <ul style="list-style-type: none"> - อัตราป่วยโรคใช้เลือดออกลดลงเหลือไม่เกินร้อยละ 45 ต่อแสนประชากร $HI \leq 10$ $CI = 0$ <p><u>ตัวชี้วัดเชิงปริมาณ</u></p> <ul style="list-style-type: none"> - ติดตามการรักษาและการรับประทานยา (Dot) ของผู้ป่วยวัณโรคทุกราย <p><u>ตัวชี้วัดเชิงคุณภาพ</u></p> <ul style="list-style-type: none"> - อัตราการรักษาหายของผู้ป่วยวัณโรคร้อยละ 90 - ผู้ป่วยและครอบครัวมีความพึงพอใจในการติดตามการรักษา ด้วยการกินยา (Dot) มากกว่าร้อยละ 80 	<ul style="list-style-type: none"> - ฝ้าระวังการเกิดโรคภายในชุมชนเองได้ - อัตราป่วยด้วยโรคใช้เลือดออกในเขต ม.3 ต.มะขามเตี้ยลดลง - ระบบคุณภาพการดูแลรักษาผู้ป่วยวัณโรคในชุมชนได้รับการพัฒนาและมีประสิทธิภาพเพิ่มขึ้น - การค้นหาผู้ป่วยวัณโรคในกลุ่มเสี่ยงมีประสิทธิภาพเพิ่มขึ้น - ชุมชนมีความตระหนักในการควบคุมป้องกันวัณโรคอย่างจริงจังและต่อเนื่อง 	งานโรงพยาบาลสำนักงานสาธารณสุขและสิ่งแวดล้อม

ที่	โครงการ/กิจกรรม	วัตถุประสงค์	เป้าหมาย (ผลผลิตของโครงการ)	งบประมาณและที่ผ่านมา				ตัวชี้วัด (KPI)	ผลที่คาดว่าจะได้รับ	หน่วยงานที่รับผิดชอบ
				2561 (บาท)	2562 (บาท)	2563 (บาท)	2564 (บาท)			
5.	โครงการส่งเสริม โภชนาการและพัฒนาการ เด็กแรกเกิด - ๕ ปี	<ul style="list-style-type: none"> - เพื่อให้เด็กแรกเกิด - ๕ ปีได้รับการประเมินภาวะโภชนาการและพัฒนาการในแต่ละด้าน - เพื่อให้เด็กแรกเกิด - ๕ ปี ที่มีภาวะโภชนาการผิดปกติ/พัฒนาการล่าช้าได้รับการส่งเสริม/กระตุ้นให้มีโภชนาการและพัฒนาการที่สมวัย - เพื่อให้เด็กแรกเกิด - ๕ ปี ที่มีภาวะโภชนาการและพัฒนาการผิดปกติได้รับการส่งต่อเพื่อการรักษาที่ถูกต้อง 	<ul style="list-style-type: none"> - ตรวจประเมินภาวะโภชนาการเด็กแรกเกิด - 5ปี ในหมู่ที่ ๓ ตำบลมะขามเตี้ย - ตรวจพัฒนาการเด็กตามช่วงอายุ ๙ เดือน ๑๘ เดือน ๓๐ เดือน และ ๔๒ เดือน กระตุ้น/ส่งต่อในรายที่มีพัฒนาการผิดปกติ ทุกคน 	6,000	6,000	6,000	6,000	<u>ตัวชี้วัดเชิงปริมาณ</u> <ul style="list-style-type: none"> - เด็กแรกเกิด - ๕ ปี ในเขตพื้นที่รับผิดชอบ ได้รับการตรวจประเมินภาวะโภชนาการ 4 ครั้ง/ปี ตามช่วงเวลาที่กำหนด - เด็กที่มีช่วงอายุ ๙ เดือน ๑๘ เดือน ๓๐ เดือน และ ๔๒ เดือน ได้รับการตรวจพัฒนาการโดยเจ้าหน้าที่ทุกคน - เด็กที่มีช่วงอายุ ๙ เดือน ๑๘ เดือน ๓๐ เดือน และ ๔๒ เดือนที่มีพัฒนาการล่าช้าได้รับการกระตุ้นและส่งต่อ ทุกคน 	<ul style="list-style-type: none"> - เด็กแรกเกิด - ๕ ปี ได้รับการประเมินพัฒนาการและภาวะโภชนาการ - เด็กแรกเกิด - ๕ ปี ที่พัฒนาการล่าช้าได้รับการกระตุ้นพัฒนาการให้มีพัฒนาการที่สมวัย - เด็กแรกเกิด - ๕ ปี ที่มีพัฒนาการผิดปกติได้รับการส่งต่อเพื่อการรักษาที่ถูกต้อง 	งาน โรงพยาบาล สำนักงานสาธารณสุข และ สิ่งแวดล้อม

ที่	โครงการ/กิจกรรม	วัตถุประสงค์	เป้าหมาย (ผลผลิตของโครงการ)	งบประมาณและที่ผ่านมา				ตัวชี้วัด (KPI)	ผลที่คาดว่าจะได้รับ	หน่วยงานที่รับผิดชอบ
				2561 (บาท)	2562 (บาท)	2563 (บาท)	2564 (บาท)			
6.	โครงการส่งเสริมสุขภาพ อนามัยแม่และเด็ก	- เพื่อเป็นการส่งเสริมสุขภาพของหญิงขณะตั้งครรภ์จนกระทั่งหลังคลอดให้สมบูรณ์แข็งแรง น้ำหนักดี - เพื่อให้หญิงตั้งครรภ์มีความรู้ความเข้าใจเกี่ยวกับการปฏิบัติตัวขณะตั้งครรภ์และการดูแลตนเองหลังคลอดได้อย่างถูกต้อง	- กิจกรรมติดตามหญิงตั้งครรภ์ให้มาฝากครรภ์ตามนัด จำนวน 5 ครั้ง ต่อคน - กิจกรรมเยี่ยมมารดาและทารกหลังคลอดในช่วงระยะเวลา 7 วัน, 14 วัน และ 45 วันหลังคลอดในพื้นที่ หมู่ 3 ตำบลมะขามเตี้ย	9,000	9,000	9,000	9,000	<u>ตัวชี้วัดเชิงคุณภาพ</u> - เด็กแรกเกิด - ๕ ปี ในเขตพื้นที่รับผิดชอบ ได้รับการตรวจประเมินภาวะโภชนาการ ร้อยละ 90 - เด็กที่มีช่วงอายุ ๙ เดือน ๑๘ เดือน ๓๐ เดือน และ ๔๒ เดือน ได้รับการตรวจพัฒนาการโดยเจ้าหน้าที่ ร้อยละ ๑๐๐ - เด็กที่มีช่วงอายุ ๙ เดือน ๑๘ เดือน ๓๐ เดือน และ ๔๒ เดือน ที่มีพัฒนาการล่าช้าได้รับการกระตุ้นและส่งต่อ ร้อยละ 100 <u>ตัวชี้วัดเชิงปริมาณ</u> - หญิงตั้งครรภ์รายใหม่ มารดาและทารกหลังคลอดได้รับการติดตามดูแลตามเกณฑ์ทุกราย <u>ตัวชี้วัดเชิงคุณภาพ</u> - หญิงตั้งครรภ์ได้รับการฝากครรภ์ครั้งแรก อายุครรภ์ก่อน 12 สัปดาห์ ร้อยละ 60	- เด็กแรกเกิด - ๕ ปี ที่มีภาวะโภชนาการ ผิดปกติได้รับการติดตาม/ส่งเสริม/ส่งต่อ เพื่อการรักษาที่ถูกต้อง - หญิงตั้งครรภ์และหญิงหลังคลอดมีความรู้ความเข้าใจ ปฏิบัติตัวได้อย่างถูกต้อง	งานโรงพยาบาล สำนักงานสาธารณสุข และสิ่งแวดล้อม

ที่	โครงการ/กิจกรรม	วัตถุประสงค์	เป้าหมาย (ผลผลิตของโครงการ)	งบประมาณและที่ผ่านมา				ตัวชี้วัด (KPI)	ผลที่คาดว่าจะได้รับ	หน่วยงานที่รับผิดชอบ
				2561 (บาท)	2562 (บาท)	2563 (บาท)	2564 (บาท)			
		<ul style="list-style-type: none"> - เพื่อให้ชุมชนมีส่วนร่วมในการดำเนินงานอนามัยแม่และเด็กในเขตพื้นที่รับผิดชอบ - เพื่อส่งเสริมการเลี้ยงลูกด้วยนมแม่อย่างเดียวถึง 6 เดือน - เพื่อให้มารดาหลังคลอดมีความรู้และเข้าใจเกี่ยวกับการเก็บน้ำนมแม่ - เพื่อส่งเสริมให้ทารกมีสุขภาพสมบูรณ์แข็งแรงน้ำหนักตามเกณฑ์ 					<ul style="list-style-type: none"> - หญิงตั้งครรภ์ฝากครรภ์ครบ 5 ครั้งตามเกณฑ์คุณภาพ ร้อยละ 70 	<ul style="list-style-type: none"> - หญิงตั้งครรภ์และหญิงหลังคลอด - ทารกมีสุขภาพกายสมบูรณ์แข็งแรงและสุขภาพจิตดี - มารดาหลังคลอดมีความรู้ความเข้าใจ และสามารถเลี้ยงลูกด้วยนมแม่ได้มากขึ้น 		

ที่	โครงการ/กิจกรรม	วัตถุประสงค์	เป้าหมาย (ผลผลิตของโครงการ)	งบประมาณและที่ผ่านมา				ตัวชี้วัด (KPI)	ผลที่คาดว่าจะได้รับ	หน่วยงานที่รับผิดชอบ
				2561 (บาท)	2562 (บาท)	2563 (บาท)	2564 (บาท)			
7.	โครงการตรวจคัดกรองความเสี่ยงของประชาชน 7 กลุ่มโรค (เบาหวาน/ความดันโลหิตสูง/หัวใจและหลอดเลือด/มะเร็งเต้านมและมะเร็งปากมดลูก/วัณโรค/โรคซึมเศร้า/โรคอ้วน)	<ul style="list-style-type: none"> - เพื่อตรวจคัดกรองความเสี่ยงของประชาชน และค้นหาผู้มีภาวะเสี่ยง และผู้ป่วยโรคเบาหวาน/ความดันโลหิตสูง/หัวใจและหลอดเลือด/มะเร็งเต้านมและมะเร็งปากมดลูก/วัณโรค/ซึมเศร้า/อ้วน ในกลุ่มประชาชนที่มีอายุ 35 ปีขึ้นไป - ประชาชนที่มีอายุ 35 ปีขึ้นไปและครอบครัว มีความรู้ความเข้าใจในการดูแลตนเอง 	<ul style="list-style-type: none"> - จัดบริการตรวจคัดกรองสุขภาพทั้งในและนอกสถานบริการ - คัดกรองภาวะสุขภาพ โดยใช้แบบคัดกรอง 7 กลุ่มโรค - ตรวจร่างกายทั่วไป ซั่งน้ำหนัก, วัดส่วนสูง, ประมวลผลค่าดัชนีมวลกาย, วัดรอบเอว, วัดความดันโลหิต, ตรวจหาระดับน้ำตาลในเลือด - แจกผล พร้อมแจกสมุดบันทึกสุขภาพ - ให้ความรู้เรื่องการดูแลสุขภาพการป้องกันและการรักษาโรคแก่ประชาชน - กลุ่มเป้าหมายพร้อมแจกแผ่นพับความรู้ - จัดทำทะเบียนกลุ่มเป้าหมายกลุ่มเสี่ยง และกลุ่มผู้ป่วย - ส่งผู้ที่มีผลคัดกรองผิดปกติเข้ารับการรักษา - ติดตามเยี่ยมกลุ่มเสี่ยงและกลุ่มผู้ป่วย 	41,550	41,550	41,550	41,550	<ul style="list-style-type: none"> - ประชาชนอายุ 35 ปีขึ้นไป ได้รับการตรวจคัดกรองความเสี่ยง 7 กลุ่มโรค จำนวน 600 คน 	<ul style="list-style-type: none"> - ประชาชนกลุ่มเป้าหมายอายุ 35 ปีขึ้นไป ได้รับการตรวจคัดกรองอย่างน้อย คนละ 1 ครั้งต่อปี - ประชาชนกลุ่มเป้าหมายมีความรู้เรื่องการดูแลสุขภาพการป้องกันและรักษาโรค - กลุ่มเสี่ยงและกลุ่มผู้ป่วยได้รับการติดตามเยี่ยม และส่งต่อเพื่อการรักษาตามมาตรฐาน 	<ul style="list-style-type: none"> งานศูนย์บริการสาธารณสุขเทศบาลนครสุราษฎร์ธานี (ฝั่งบางใบไม้) สำนักงานสาธารณสุขและสิ่งแวดล้อม

ที่	โครงการ/กิจกรรม	วัตถุประสงค์	เป้าหมาย (ผลผลิตของโครงการ)	งบประมาณและที่ผ่านมา				ตัวชี้วัด (KPI)	ผลที่คาดว่าจะได้รับ	หน่วยงานที่ รับผิดชอบ
				2561 (บาท)	2562 (บาท)	2563 (บาท)	2564 (บาท)			
8.	โครงการป้องกันและควบคุมโรคติดต่อใหม่/อุบัติซ้ำ 2560	<ul style="list-style-type: none"> - ประชาชนในพื้นที่ มีความรู้ความเข้าใจเกี่ยวกับโรคติดต่ออุบัติใหม่/อุบัติซ้ำ - พัฒนาเครือข่ายเฝ้าระวังโรค - ลดอัตราการป่วย/ตายจากการระบาดของโรคติดต่ออุบัติใหม่/อุบัติซ้ำ 	<ul style="list-style-type: none"> - จัดทำแนวทางการป้องกัน/ควบคุมโรค ประสานงานระหว่างครู ผู้นำชุมชน อสม. และผู้เกี่ยวข้อง - เฝ้าระวังสถานการณ์โรคตลอดทั้งปี - ประชาสัมพันธ์ แจกเอกสารความรู้เกี่ยวกับโรคติดต่ออุบัติใหม่/อุบัติซ้ำ - สอบสวนโรคภายใน 24 ชั่วโมง ในกรณีที่มีโรคติดต่ออุบัติใหม่/อุบัติซ้ำ - รายงานผลการสอบสวนโรค - จัดกิจกรรมรณรงค์สำรวจ/กำจัดแหล่งเพาะพันธุ์ลูกน้ำยุงลายในชุมชน 	29,140	29,140	29,140	29,140	<ul style="list-style-type: none"> - ศูนย์พัฒนาเด็กเล็กในพื้นที่ มีค่าดัชนีลูกน้ำยุงลาย = 0 (CI=0) จำนวน 1 แห่ง - ชุมชน มีค่าดัชนีลูกน้ำยุงลายในบ้าน ≤ 10 (HT ≤ 10) จำนวน 4 ชุมชน - อัตราป่วย/ตาย จากการระบาดของโรคอุบัติใหม่/อุบัติซ้ำลดลงเมื่อเทียบกับค่ามัธยฐาน ย้อนหลัง 5 ปี 	<ul style="list-style-type: none"> - ประชาชนในพื้นที่มีความรู้ความเข้าใจเกี่ยวกับโรคติดต่ออุบัติใหม่/อุบัติซ้ำ - เครือข่ายเฝ้าระวังโรคมีการพัฒนาการทำงานได้ทันทีกับสถานการณ์โรค - อัตราการป่วย/ตายจากโรคอุบัติใหม่/อุบัติซ้ำลดลงจากค่ามัธยฐานย้อนหลัง 5 ปี 	งานศูนย์บริการสาธารณสุขเทศบาลนครสุราษฎร์ธานี (ฝั่งบางโตน) สำนักงานสาธารณสุขและสิ่งแวดล้อม

ที่	โครงการ/ กิจกรรม	วัตถุประสงค์	เป้าหมาย (ผลผลิตของโครงการ)	งบประมาณและที่ผ่านมา				ตัวชี้วัด (KPI)	ผลที่คาดว่าจะได้รับ	หน่วยงาน ที่ รับผิดชอบ
				2561 (บาท)	2562 (บาท)	2563 (บาท)	2564 (บาท)			
9	โครงการ พัฒนาระบบ บริการ กายภาพบำบัด สู่ความยั่งยืน เทศบาล นครสุราษฎร์ ธานี ประจำปี 2560	<p>- เพื่อแลกเปลี่ยนเรียนรู้ และพัฒนาความรู้ ความสามารถของ เครือข่ายดูแลคนพิการ/ ผู้ป่วยโรคเรื้อรัง ที่ต้อง ได้รับการฟื้นฟู</p> <p>สมรรถภาพทางกาย ใน ชุมชนอย่างทั่วถึง มี ประสิทธิภาพและยั่งยืน</p> <p>- เพื่อให้คนพิการ/ ผู้ป่วยโรคเรื้อรัง ครอบครัวผู้ดูแลคน พิการ มีความรู้ความ เข้าใจเกี่ยวกับการดูแล และฟื้นฟูสมรรถภาพที่ ถูกต้องให้คนพิการ สามารถดูแลตนเองได้ มากขึ้นหรือป้องกันการ เกิดภาวะแทรกซ้อน ต่างๆ</p> <p>- เพื่อให้คนพิการ/ ผู้ป่วยโรคเรื้อรัง ที่ต้อง ได้รับการฟื้นฟู สมรรถภาพทางกาย และได้รับสนับสนุนกาย อุปกรณ์ที่เหมาะสม ส่งผลให้สามารถ ดำรงชีวิตได้อย่างปกติ</p>	<p>- สํารวจคนพิการ/ผู้ป่วย โรคเรื้อรังที่ต้องการได้รับ การฟื้นฟูสมรรถภาพทาง กายในพื้นที่</p> <p>- จัดประชุมเจ้าหน้าที่ ผู้เกี่ยวข้องชี้แจงการ ดำเนินงานและมอบหมาย หน้าที่รับผิดชอบ</p> <p>- จัดประชุมวิชาการและ การแลกเปลี่ยนเรียนรู้แก่ เครือข่ายดูแลคนพิการ ปี ละครั้ง</p> <p>- เครือข่ายดูแลคนพิการให้ การฟื้นฟูสมรรถภาพทาง กายแก่คนพิการ/ผู้ป่วยโรค เรื้อรังในชุมชน โดยมีนัก กายภาพบำบัด/พยาบาล วิชาชีพ ที่ผ่านการอบรม การฟื้นฟูสมรรถภาพคน พิการ เป็นทีมพี่เลี้ยง ควบคุมการปฏิบัติการใน ครั้งแรก</p> <p>- เครือข่ายดูแลคนพิการให้ การฟื้นฟูสมรรถภาพทาง กายแก่คนพิการ/ผู้ป่วยโรค เรื้อรังอย่างต่อเนื่อง สัปดาห์ละ 2 ครั้ง เป็น เวลา 4 เดือน</p>	185,450	185,450	185,450	185,450	<p>- ผู้พิการ/ผู้ป่วย โรคเรื้อรังจาก กลุ่มเป้าหมาย ทั้งหมดได้รับการ ฟื้นฟูทาง กายภาพบำบัด จำนวน 45 คนต่อ เดือน</p> <p>- เครือข่ายดูแล คนพิการมีความรู้ เพิ่มขึ้นหลังจาก เข้ารับการอบรม จำนวน 63 คน</p> <p>- เครือข่ายดูแล คนพิการ ผ่านการ ทดสอบแบบ ประเมินทดสอบ คุณภาพการ ให้บริการ จำนวน 63 คน</p>	<p>- มีการพัฒนาและขยายการบริการในการ ฟื้นฟูสมรรถภาพ ทำให้คนพิการหรือผู้ป่วย โรคเรื้อรัง ได้รับการอย่างทั่วถึง มี ประสิทธิภาพ และยั่งยืน</p> <p>- มีการแลกเปลี่ยนเรียนรู้และพัฒนาความรู้ ความสามารถของเครือข่ายดูแลคนพิการ หรือผู้ป่วยโรคเรื้อรังให้สามารถให้บริการได้ ถูกต้องตามหลักการ</p>	งาน ศูนย์บริการ สาธารณสุข เทศบาลนคร สุราษฎร์ธานี (ฝั่งบางไผ่) สำนักงาน สาธารณสุข และ สิ่งแวดล้อม

ที่	โครงการ/ กิจกรรม	วัตถุประสงค์	เป้าหมาย (ผลผลิตของ โครงการ)	งบประมาณและที่ผ่านมา				ตัวชี้วัด (KPI)	ผลที่คาดว่าจะได้รับ	หน่วยงานที่ รับผิดชอบ
				2561 (บาท)	2562 (บาท)	2563 (บาท)	2564 (บาท)			
		- เพื่อแบ่งเบาภาระครอบครัวคนพิการ/ผู้ป่วยโรคเรื้อรังที่ฐานะลำบาก	- เก็บรวบรวม และลงข้อมูลประจำเดือนในการให้การฟื้นฟูสมรรถภาพทางกายแก่คนพิการ/ผู้ป่วยโรคเรื้อรังในชุมชนของเครือข่ายดูแลคนพิการ - ประเมินและติดตามผลการเยี่ยมบ้านของเครือข่ายดูแลคนพิการ โดยนักกายภาพบำบัด/พยาบาลวิชาชีพที่ผ่านการอบรมการฟื้นฟูสมรรถภาพคนพิการ (ใช้แบบประเมินทดสอบคุณภาพการให้บริการของเครือข่ายดูแลคนพิการ) โดยติดตามผลหลังเครือข่ายดูแลคนพิการให้การฟื้นฟูผู้ป่วยในชุมชน เป็นระยะเวลา 3 เดือน และ 6 เดือน					- คนพิการหรือผู้ป่วยโรคเรื้อรัง และผู้ดูแลคนพิการ มีความรู้ความเข้าใจเกี่ยวกับการดูแลฟื้นฟูสมรรถภาพที่ถูกต้อง และได้รับการสนับสนุนกายอุปกรณ์ที่เหมาะสม ทำให้คนพิการมีศักยภาพในการดำเนินชีวิตอย่างปกติ และป้องกันการเกิดภาวะแทรกซ้อนต่างๆ ได้ - สามารถแบ่งเบาภาระครอบครัวคนพิการ/ผู้ป่วยโรคเรื้อรังที่มีฐานะลำบาก		

ที่	โครงการ/กิจกรรม	วัตถุประสงค์	เป้าหมาย (ผลผลิตของโครงการ)	งบประมาณและที่ผ่านมา				ตัวชี้วัด (KPI)	ผลที่คาดว่าจะ ได้รับ	หน่วยงาน ที่ รับผิดชอบ
				2561 (บาท)	2562 (บาท)	2563 (บาท)	2564 (บาท)			
10.	โครงการส่งเสริม ทันตสุขภาพและป้องกัน โรคในเด็กก่อนวัยเรียน	- เพื่อให้เด็กก่อนวัย เรียนในศูนย์พัฒนาเด็ก เล็กและในโรงเรียน อนุบาลได้รับการตรวจ สุขภาพช่องปาก - เพื่อให้เด็กก่อนวัย เรียนได้รับฟลูออไรด์ ป้องกันฟันผุ - เพื่อให้เด็กก่อนวัย เรียนมีทักษะและ ทัศนคติที่ดีในการดูแล สุขภาพช่องปาก	- ตรวจสอบสุขภาพช่องปากเด็กใน ศูนย์พัฒนาเด็กเล็กและในชั้น อนุบาล - ทาฟลูออไรด์วานิชเพื่อ ป้องกันฟันผุ - ให้บริการทางทันตกรรมตาม ความจำเป็นและเหมาะสม	132,000	132,000	132,000	132,000	- เด็กก่อนวัยเรียนในศูนย์ พัฒนาเด็กเล็กและ โรงเรียนอนุบาลได้รับการ ตรวจสุขภาพช่องปาก ร้อยละ 90 - เด็กก่อนวัยเรียนได้รับ การทาฟลูออไรด์ ร้อยละ 50 - ผู้ปกครองเด็กที่มีปัญหา ช่องปากได้รับหนังสือแจ้ง เพื่อนำเด็กไปทำการรักษา ร้อยละ 80	- เด็กก่อนวัย เรียนได้รับการ ตรวจสุขภาพช่อง ปากและได้รับ การส่งเสริม ป้องกันและรักษา ทาง ทันตกรรมตาม ความจำเป็นและ เหมาะสม สามารถลดอัตรา การเกิดโรคใน ช่องปากได้	งานทันต สาธารณสุข สำนักงาน สาธารณสุข และ สิ่งแวดล้อม
11.	โครงการส่งเสริมทันต สุขภาพและป้องกันโรค ในช่องปากเด็กวัยเรียน	- เพื่อให้นักเรียน ประถมศึกษาได้รับการ ตรวจสุขภาพช่องปาก - เพื่อให้นักเรียน ประถมศึกษาได้รับ บริการส่งเสริมป้องกัน และรักษาโรคในช่อง ปากอย่างเหมาะสม - เพื่อให้เด็กนักเรียนมี พฤติกรรมการดูแล สุขภาพช่องปากที่ ถูกต้อง	- ตรวจสอบสุขภาพช่องปากเด็ก นักเรียนประถมศึกษาปีที่ 1-6 - เคลือบหลุมร่องฟันนักเรียน ชั้นประถมศึกษาปีที่ 1 - บริการทางทันตกรรมตาม ความจำเป็น - จัดกิจกรรมส่งเสริมสุขภาพ ช่องปากในโรงเรียน	100,000	100,000	100,000	100,000	- เด็กนักเรียนชั้น ประถมศึกษาปีที่ 1-6 ได้รับการตรวจสุขภาพ ช่องปาก ร้อยละ 90 - เด็กนักเรียนชั้น ประถมศึกษาปีที่ 1 ที่มี ฟันกรามแท้ขึ้นแล้ว ได้รับ การเคลือบหลุม ร่องฟัน ร้อยละ 50 - เด็กนักเรียนชั้น ประถมศึกษาปีที่ 1 ได้รับ บริการทันตกรรมที่จำเป็น อย่างสมบูรณ์ ร้อยละ 10	- เด็กวัยเรียน ได้รับการตรวจ สุขภาพช่องปาก มีความรู้และ ทักษะในการดูแล สุขภาพช่องปาก ได้รับบริการทาง ทันตกรรมตาม ความจำเป็น รวมทั้งได้รับ บริการป้องกัน โรคในช่องปาก และลดอัตรา	งานทันต สาธารณสุข สำนักงาน สาธารณสุข และ สิ่งแวดล้อม

ที่	โครงการ/กิจกรรม	วัตถุประสงค์	เป้าหมาย (ผลผลิตของโครงการ)	งบประมาณและที่ผ่านมา				ตัวชี้วัด (KPI)	ผลที่คาดว่าจะได้รับ	หน่วยงานที่รับผิดชอบ
				2561 (บาท)	2562 (บาท)	2563 (บาท)	2564 (บาท)			
12.	โครงการส่งเสริมทันตสุขภาพในผู้สูงอายุ	<ul style="list-style-type: none"> - เพื่อกระตุ้นให้เกิดการเรียนรู้ร่วมกันของผู้สูงอายุในชมรมในการดูแลสุขภาพในช่องปาก - เพื่อให้ผู้สูงอายุมีฟันเคี้ยวอาหารได้ - เพื่อสร้างภาคีเครือข่ายในการดูแลสุขภาพช่องปากผู้สูงอายุ 	<ul style="list-style-type: none"> - ตรวจสอบสุขภาพช่องปากผู้สูงอายุในชมรมฯ ในเขตรับผิดชอบของเทศบาลนครสุราษฎร์ธานี - บริการรักษาทางทันตกรรมตามความจำเป็นและส่งต่อการรักษาที่ถูกต้อง - สนับสนุนชุดทำความสะอาดช่องปาก - บริการใส่ฟันเทียมผู้สูงอายุ 	149,000	149,000	149,000	149,000	<ul style="list-style-type: none"> - เด็กนักเรียนชั้นประถมศึกษาปีที่ 1 ได้รับการสนับสนุนชุดทำความสะอาดช่องปาก ร้อยละ 90 - ผู้สูงอายุที่เข้าร่วมกิจกรรมในชมรมได้รับการตรวจสุขภาพช่องปาก ร้อยละ 50 - ผู้สูงอายุที่เข้าร่วมกิจกรรมในชมรมได้รับการสนับสนุนชุดทำความสะอาดช่องปาก ร้อยละ 50 - มีการให้ความรู้ในการดูแลสุขภาพช่องปากแก่ผู้สูงอายุในชมรม อย่างน้อยชมรมละ 1 ครั้งต่อปี - ผู้สูงอายุได้รับการใส่ฟันเทียม ไม่น้อยกว่า 30 รายต่อปี 	<ul style="list-style-type: none"> - ผู้สูงอายุมีความรู้ในการดูแลสุขภาพในช่องปากที่ถูกต้อง ทำให้อัตราการสูญเสียฟันลดลง - สามารถใช้อวัยวะในช่องปากเพื่อการบดเคี้ยวที่ดีส่งผลให้คุณภาพชีวิตดีขึ้น - ผู้สูงอายุมีฟันเทียมใช้ในการบดเคี้ยวอาหาร 	งานทันตสาธารณสุขสำนักงานสาธารณสุขและสิ่งแวดล้อม

ที่	โครงการ/กิจกรรม	วัตถุประสงค์	เป้าหมาย (ผลผลิตของโครงการ)	งบประมาณและที่ผ่านมา				ตัวชี้วัด (KPI)	ผลที่คาดว่าจะได้รับ	หน่วยงานที่รับผิดชอบ
				2561 (บาท)	2562 (บาท)	2563 (บาท)	2564 (บาท)			
13.	โครงการโรงเรียนส่งเสริมสุขภาพ	<p>- เพื่อให้สถานศึกษาเป็นสถานที่ในการส่งเสริมสุขภาพนักเรียน ครู บุคลากร ตลอดจนครอบครัวและชุมชน</p> <p>- เพื่อพัฒนาให้บรรลุตัวชี้วัดด้านการส่งเสริมสุขภาพ การดูแลอนามัยช่องปาก การพัฒนาคุณภาพน้ำดื่ม อาหาร และโภชนาการ</p> <p>- เพื่อให้เยาวชนได้มีส่วนร่วมในการดูแลสุขภาพและส่งเสริมสุขภาพอย่างถูกต้องเหมาะสม</p> <p>- เพื่อให้เด็กนักเรียนได้รับวัคซีนสร้างเสริมภูมิคุ้มกันโรคอย่างครอบคลุมตามเกณฑ์ที่กำหนดของกระทรวงสาธารณสุข</p>	<p>- จัดกิจกรรมตรวจสุขภาพให้แก่เด็กก่อนวัยเรียนและเด็กวัยเรียนตลอดทั้งปี โดยจัดทำทะเบียนนักเรียน</p> <p>* ประเมินพฤติกรรมสุขภาพ</p> <p>ตรวจสุขภาพร่างกายนักเรียน</p> <p>* จัดทำสมุดบันทึกสุขภาพเด็กวัยเรียนและเยาวชน</p> <p>* ตรวจสุขภาพช่องปากในเด็กวัยเรียนและเยาวชน</p> <p>* ตรวจวัดและคัดกรองความผิดปกติหรือความบกพร่องทางการมองเห็นและการได้ยินในเด็กวัยเรียนและเยาวชน</p> <p>* วิเคราะห์ปัญหาสุขภาพแยกโรค</p> <p>* ให้การดูแลรักษา และส่งต่อเด็กที่พบปัญหา ติดตามผลการรักษา</p> <p>- จัดกิจกรรมสร้างเสริมภูมิคุ้มกันโรคตามเกณฑ์ให้แก่เด็ก ป.1 และ ป.6 โดยจัดทำทะเบียนนักเรียน</p> <p>* ติดตามความครอบคลุมของการได้รับวัคซีนตามอายุของเด็กวัยเรียน</p>	-	-	-	-	<p>- ร้อยละ 90 ของนักเรียนก่อนวัยเรียนและเด็กวัยเรียน ได้รับการตรวจสุขภาพ</p> <p>- ร้อยละ 80 นักเรียนชั้น ป.1 และ ป.6 ได้รับวัคซีนสร้างเสริมภูมิคุ้มกันโรคตามวัย</p>	<p>- นักเรียนชั้น ป.1 - ป.4 โรงเรียนเขตพื้นที่ ศูนย์บริการสาธารณสุขเทศบาลทั้ง 4 ศูนย์ได้รับการตรวจสุขภาพ</p> <p>- นักเรียนชั้น ป.1 และ ป.6 โรงเรียนเขตพื้นที่ ศูนย์บริการสาธารณสุขเทศบาลทั้ง 4 ศูนย์ได้รับวัคซีนสร้างเสริมภูมิคุ้มกันโรคตามวัย</p>	งานส่งเสริมสุขภาพ สำนักงานสาธารณสุขและสิ่งแวดล้อม

ที่	โครงการ/กิจกรรม	วัตถุประสงค์	เป้าหมาย (ผลผลิตของโครงการ)	งบประมาณและที่ผ่านมา				ตัวชี้วัด (KPI)	ผลที่คาดว่าจะได้รับ	หน่วยงานที่รับผิดชอบ
				2561 (บาท)	2562 (บาท)	2563 (บาท)	2564 (บาท)			
14.	กิจกรรมตรวจภาวะโภชนาการเด็ก 0-5 ปี	- เพื่อให้เด็กมีภาวะโภชนาการเจริญเติบโตที่เหมาะสมตามวัย ป้องกันปัญหาทุพโภชนาการ - เพื่อสำรวจเด็กที่มีการเจริญเติบโตที่รวดเร็ว	* ให้บริการสร้างเสริมภูมิคุ้มกัน โรคนักเรียนชั้น ป.1 และ ป.6 * ดูแลเด็กวัยเรียนหลังได้รับวัคซีน และติดตาม/ค้นหา เด็กขาดน้ำ ขาดวิตามิน - ตรวจสอบข้อมูล/ประวัติในบัตรสุขภาพ และจำนวนนักเรียน - คำนวณอายุเป็นปีและเดือน การวัดวิเคราะห์การเจริญเติบโต โดยมีการชั่งน้ำหนักและวัดส่วนสูง แล้วนำไปเทียบกับกราฟการเจริญเติบโต ปีละ 2 ครั้ง	-	-	-	-	- เด็ก 0-5 ปี ในโรงเรียน/สถานเลี้ยงเด็ก/เนอร์เซอรี พื้นที่ศูนย์บริการสาธารณสุข 1,2 ร้อยละ 80 ได้ตรวจโภชนาการ	- เด็ก 0-5 ปี ในโรงเรียน/สถานเลี้ยงเด็ก/เนอร์เซอรี พื้นที่ศูนย์บริการสาธารณสุข 1,2 ร้อยละ 80 ได้ผ่านการตรวจโภชนาการ	งานส่งเสริมสุขภาพ สำนักงานสาธารณสุข และ สิ่งแวดล้อม
15.	กิจกรรมตรวจพัฒนาการเด็ก 0-5 ปี	- เพื่อเฝ้าระวัง และส่งเสริมพัฒนาการเด็ก 0-5 ปี ให้มีพัฒนาการสมวัย - เพื่อประเมินพัฒนาการด้วยคู่มือประเมินและแก้ไข/ฟื้นฟูพัฒนาการในโรงเรียน/สถานเลี้ยงเด็ก/เนอร์เซอรี พื้นที่ศูนย์บริการฯ 1,2	-ตรวจสอบข้อมูล/ประวัติในบัตรสุขภาพ และจำนวนนักเรียน - สำรวจวัน เดือน ปีเกิด - คำนวณอายุเป็นปี/เดือน - การประเมินและส่งเสริมพัฒนาเด็กโดยใช้เกณฑ์ตามเอกสาร คู่มือเฝ้าระวังฯ โดยมีการใช้ทักษะ วิธีการประเมินเกณฑ์การตัดสิน และรายละเอียดอุปกรณ์การประเมินสื่อสาร โต้ตอบ	-	-	-	-	- เด็ก 0-5 ปี ในโรงเรียน/สถานเลี้ยงเด็ก/เนอร์เซอรี พื้นที่ศูนย์บริการสาธารณสุข 1,2 ร้อยละ 80 ได้ตรวจพัฒนาการ	- เด็ก 0-5 ปี ในโรงเรียน/สถานเลี้ยงเด็ก/เนอร์เซอรี พื้นที่ศูนย์บริการสาธารณสุข 1,2 ร้อยละ 80 ได้ผ่านการตรวจพัฒนาการ	งานส่งเสริมสุขภาพ สำนักงานสาธารณสุข และ สิ่งแวดล้อม

ที่	โครงการ/กิจกรรม	วัตถุประสงค์	เป้าหมาย (ผลผลิตของโครงการ)	งบประมาณและที่ผ่านมา				ตัวชี้วัด (KPI)	ผลที่คาดว่าจะได้รับ	หน่วยงานที่รับผิดชอบ
				2561 (บาท)	2562 (บาท)	2563 (บาท)	2564 (บาท)			
16.	กิจกรรมตรวจสอบสุขภาพผู้สูงอายุ	- เพื่อตรวจสอบสุขภาพความดันโลหิต เจาะเลือดหาค่าระดับน้ำตาลในกระแสเลือดและให้คำปรึกษาด้านสุขภาพแก่ผู้สูงอายุในชมรมผู้สูงอายุทั้ง 19 ชมรมในเขตเทศบาลฯ	ตามเกณฑ์และช่วงเกณฑ์และช่วงวัย - ผู้ประเมินสังเกตพฤติกรรมเด็ก - ตรวจสอบสุขภาพ ความดันโลหิต เจาะเลือดหาค่าระดับน้ำตาลในกระแสเลือด และให้คำปรึกษาด้านสุขภาพแก่ผู้สูงอายุในชมรมผู้สูงอายุ - ชักประวัติ วัดความดัน ชั่งน้ำหนัก วัดส่วนสูงสอบถามอาการเบื้องต้นโรคประจำตัวทำการตรวจสอบสุขภาพวัดความดันโลหิต เจาะน้ำตาลในเลือด (DTX) บันทึกข้อมูลประจำเดือนลงบันทึกในสมุดตรวจสุขภาพให้คำแนะนำการดูแลสุขภาพ	-	-	-	-	- ผู้สูงอายุได้มีการตรวจสอบสุขภาพและให้คำปรึกษาด้านสุขภาพประจำเดือนอย่างน้อย ร้อยละ 80	- ผู้สูงอายุได้มีการตรวจสอบสุขภาพและให้คำปรึกษาด้านสุขภาพแก่ผู้สูงอายุในชมรมผู้สูงอายุทั้ง 19 ชมรมในเขตเทศบาล	งานส่งเสริมสุขภาพ สำนักงานสาธารณสุขและ สิ่งแวดล้อม
17.	โครงการเยี่ยมบ้านผู้ป่วยโรคเรื้อรังแบบบูรณาการ	- เพื่อให้ผู้ป่วยโรคเรื้อรังมีคุณภาพชีวิตและสุขภาพที่ดีทั้งทางด้านร่างกาย จิตใจ สังคม - เพื่อให้ผู้ป่วยโรคเรื้อรังได้รับการติดตามดูแลสุขภาพและฟื้นฟูสภาพร่างกาย จิตใจ ตามมาตรฐานบริการที่บ้าน	- จัดกิจกรรมติดตามดูแลกลุ่มผู้ป่วยโรคเรื้อรังในชุมชนศรีธานี, ชุมชนศรีธานี-ยางงาม, ชุมชนหนองบัว และชุมชนหน้าค่าย อส. ร่วมกับ อสม. ในพื้นที่เดือนละ 1 ครั้ง	10,000	10,000	10,000	10,000	- ร้อยละ 80 ของผู้ป่วยโรคเรื้อรังได้รับการติดตามดูแลสุขภาพและฟื้นฟูสภาพร่างกาย จิตใจ ตามมาตรฐานบริการที่บ้าน - ผู้ป่วยโรคเรื้อรังที่เข้าร่วมโครงการมีความพึงพอใจในการติดตามดูแลสุขภาพไม่น้อยกว่าร้อยละ 80	- กลุ่มเป้าหมายมีคุณภาพชีวิตและสุขภาพที่ดีทั้งทางด้านร่างกาย จิตใจ สังคม	งานศูนย์บริการสาธารณสุขเทศบาลนครสุราษฎร์ธานี (สวนหลวง ร.๙) สำนักงานสาธารณสุขและ สิ่งแวดล้อม

ที่	โครงการ/กิจกรรม	วัตถุประสงค์	เป้าหมาย (ผลผลิตของโครงการ)	งบประมาณและที่ผ่านมา				ตัวชี้วัด (KPI)	ผลที่คาดว่าจะได้รับ	หน่วยงานที่รับผิดชอบ
				2561 (บาท)	2562 (บาท)	2563 (บาท)	2564 (บาท)			
		- เพื่อการสร้างสัมพันธ์ภาพที่ดีระหว่างประชาชน อสม และเจ้าหน้าที่ตียิ่งขึ้น						- กลุ่มเป้าหมายได้รับการติดตามดูแลสุขภาพและฟื้นฟูสภาพร่างกาย จิตใจ ตามมาตรฐานบริการที่บ้าน - มีสัมพันธ์ภาพที่ดีระหว่างประชาชน อสม. และเจ้าหน้าที่ตียิ่งขึ้น		

ที่	โครงการ/กิจกรรม	วัตถุประสงค์	เป้าหมาย (ผลผลิตของโครงการ)	งบประมาณและที่ผ่านมา				ตัวชี้วัด (KPI)	ผลที่คาดว่าจะได้รับ	หน่วยงานที่รับผิดชอบ
				2561 (บาท)	2562 (บาท)	2563 (บาท)	2564 (บาท)			
18.	โครงการตรวจคัดกรองความเสี่ยงของประชาชน 7 กลุ่มโรค (เบาหวาน/ความดัน/มะเร็งเต้านม/มะเร็งปากมดลูก/วัณโรค/โรคอ้วน/โรคซึมเศร้า)	- เพื่อให้ประชากรที่มีอายุ ๓๕ ปีขึ้นไป ในเขตพื้นที่ที่ได้รับการคัดกรองโรคกลุ่มเสี่ยง 7 กลุ่มโรค (เบาหวาน/ความดัน/มะเร็งเต้านม/มะเร็งปากมดลูก/วัณโรค/โรคอ้วน/โรคซึมเศร้า) ได้รับการคัดกรองความเสี่ยง - ประชากรกลุ่มเป้าหมาย มีความรู้เรื่องการดูแลสุขภาพการป้องกันและรักษาโรคอย่างเหมาะสม	- ตรวจสอบสุขภาพเพื่อคัดกรองความเสี่ยง 7 กลุ่มโรค ให้แก่ประชากรที่มีอายุ 35 ปีขึ้นไป ในชุมชนศรีธานี, ชุมชนศรีธานี-ยางงาม, ชุมชนหนองบัว และชุมชนหน้าค่าย อส. จำนวน 4,239 คน ร่วมกับ อสม. ปีละครั้ง	89,275	89,275	89,275	89,275	- ประชากรที่มีอายุ ๓๕ ปีขึ้นไปในพื้นที่ที่ได้รับการคัดกรองโรคกลุ่มเสี่ยง 7 กลุ่มโรค (เบาหวาน/ความดัน/มะเร็งเต้านม/มะเร็งปากมดลูก/วัณโรค/โรคอ้วน/โรคซึมเศร้า) ได้รับการคัดกรองความเสี่ยง ไม่น้อยกว่า 2,967 คน - ประชากรอายุ 35 ปีขึ้นไป ที่มารับการตรวจคัดกรองความเสี่ยง 7 กลุ่มโรค มีความพึงพอใจในกิจกรรมการตรวจคัดกรอง ไม่น้อยกว่า ร้อยละ 80	- ประชากรที่มีอายุ ๓๕ ปีขึ้นไปในพื้นที่ที่ได้รับการคัดกรองโรคกลุ่มเสี่ยง 7 กลุ่มโรค (เบาหวาน/ความดัน/มะเร็งเต้านม/มะเร็งปากมดลูก/วัณโรค/โรคอ้วน/โรคซึมเศร้า) ได้รับการคัดกรองความเสี่ยง - ประชากรกลุ่มเป้าหมาย มีความรู้เรื่องการดูแลสุขภาพการป้องกันและรักษาโรคอย่างเหมาะสม	งานศูนย์บริการสาธารณสุขเทศบาลนครสุราษฎร์ธานี (สวนหลวง ร.๙) สำนักงานสาธารณสุขและสิ่งแวดล้อม

ที่	โครงการ/กิจกรรม	วัตถุประสงค์	เป้าหมาย (ผลผลิตของโครงการ)	งบประมาณและที่ผ่านมา				ตัวชี้วัด (KPI)	ผลที่คาดว่าจะ ได้รับ	หน่วยงานที่ รับผิดชอบ
				2561 (บาท)	2562 (บาท)	2563 (บาท)	2564 (บาท)			
19.	โครงการเฝ้าระวังและ ป้องกันภาวะแทรกซ้อน แก่ผู้ป่วยเบาหวาน ความ ดันโลหิตสูง	- เพื่อให้ผู้ป่วยเบาหวาน ความดันโลหิตสูง มีความรู้และพฤติกรรม ในการดูแลตนเองอย่าง ถูกต้อง และได้รับการ ตรวจสอบสุขภาพเฝ้าระวัง ภาวะแทรกซ้อนตาม มาตรฐานประจำปี	- ตรวจสอบประเมินและคัดกรอง ความเสี่ยงต่อการเกิดโรคแทรก ซ้อนของผู้ป่วยเรื้อรัง - ให้ความรู้ในการปรับเปลี่ยน พฤติกรรมผู้ป่วยเรื้อรังในคลินิก	21,800	21,800	21,800	21,800	- ผู้ป่วยเบาหวาน ความดันโลหิตสูง ได้รับการตรวจคัด กรองภาวะแทรกซ้อน ร้อยละ 80 - เพื่อให้ผู้ป่วยโรค เรื้อรัง (เบาหวานและ ความดันโลหิต) ด้รับ การตรวจประเมิน ความเสี่ยงต่อการเกิด โรคอัมพฤกษ์-อัมพาต โรคหัวใจ ร้อยละ 80	- ผู้ป่วยโรคเรื้อรัง (เบาหวานและ ความดันโลหิต) ได้รับการตรวจ ประเมินความ เสี่ยงต่อการเกิด โรคอัมพฤกษ์- อัมพาต โรคหัวใจ - ผู้ป่วยโรคเรื้อรัง สามารถ ปรับเปลี่ยน พฤติกรรมส่งเสริม สุขภาพที่ เหมาะสมในการ ดำรงชีวิต เพื่อ ป้องกันหรือชะลอ และลด ภาวะแทรกซ้อน - ผู้ป่วยโรคเรื้อรัง มีความตระหนัก ในการดูแลตนเอง และสามารถ ปรับเปลี่ยน พฤติกรรมได้ ถูกต้อง	งาน ศูนย์บริการ สาธารณสุข เทศบาลนคร สุราษฎร์ธานี (สวนหลวง ร.๙) สำนักงาน สาธารณสุข และ สิ่งแวดล้อม

ที่	โครงการ/กิจกรรม	วัตถุประสงค์	เป้าหมาย (ผลผลิตของโครงการ)	งบประมาณและที่ผ่านมา				ตัวชี้วัด (KPI)	ผลที่คาดว่าจะ ได้รับ	หน่วยงานที่ รับผิดชอบ
				2561 (บาท)	2562 (บาท)	2563 (บาท)	2564 (บาท)			
20.	โครงการส่งเสริมสุขภาพมารดาและทารกหลังคลอด	<ul style="list-style-type: none"> - เพื่อฟื้นฟูร่างกายมารดาหลังคลอดให้กลับสู่ภาวะโดยเร็ว - มารดาหลังคลอดมีความรู้ที่ถูกต้องในการดูแลตนเองและทารกหลังคลอด - มารดาหลังคลอดสามารถให้นมแม่ได้อย่างน้อย 6 เดือน 	<ul style="list-style-type: none"> - จัดกิจกรรมติดตามเยี่ยมมารดาหลังคลอด ร่วมกับ อสม. ในเขตพื้นที่ 4 ชุมชน ชุมชนศรีธานี, ชุมชนศรีธานี - ยางงาม, ชุมชนหนองบัว, ชุมชนหน้าค่ายอส. จำนวน 2 ครั้ง ต่อมารดาหลังคลอด 1 ราย 	6,000	6,000	6,000	6,000	<ul style="list-style-type: none"> - ร้อยละ 80 ของมารดาและทารกหลังคลอดแรกเกิด 0-45 วัน ได้รับการเยี่ยมครบ 2 ครั้ง - ร้อยละ 80 ของทารกหลังคลอดได้รับนมแม่อย่างน้อย 6 เดือน 	<ul style="list-style-type: none"> - มารดาหลังคลอดมีความพึงพอใจต่อการให้ความรู้สุขภาพเพิ่มขึ้น - มารดาและทารกหลังคลอดมีคุณภาพชีวิตที่ดีทั้งด้านร่างกายและจิตใจ 	งานศูนย์บริการสาธารณสุขเทศบาลนครสุราษฎร์ธานี (สวนหลวง ร.๙) สำนักงานสาธารณสุขและสิ่งแวดล้อม
21.	โครงการป้องกันควบคุมโรคติดต่ออุบัติใหม่ อุตุนิ ปี ๒๕60	<ul style="list-style-type: none"> - เพื่อดำเนินการป้องกันควบคุมโรคไข้เลือดออกในชุมชนหลังได้รับรายงานตามเกณฑ์ทุกราย - ประชาชนในพื้นที่รับผิดชอบมีความรู้ความเข้าใจเกี่ยวกับโรคติดต่ออุบัติใหม่/อุบัติซ้ำ - เพื่อลดอัตราการเจ็บป่วย และการแพร่ระบาดของโรคติดต่ออุบัติใหม่/อุบัติซ้ำ - เพื่อทำลายแหล่งเพาะพันธุ์และภาชนะเสี่ยง ในชุมชน โรงเรียน และหน่วยงานในพื้นที่ที่เป็นแหล่งโรค 	<ul style="list-style-type: none"> - จัดอบรมเรื่องโรคติดต่อ อุตุนิ ใหม่ อุตุนิซ้ำแก่เยาวชนในเขตเทศบาล จำนวน 250 คน ปีละครั้ง - จัดกิจกรรมรณรงค์ป้องกันโรคติดต่ออุบัติใหม่ อุตุนิซ้ำ ในสถานศึกษาและชุมชนทุกแห่ง ในเขตเทศบาลอย่างน้อยปีละ 2 ครั้ง 	70,200	70,200	70,200	70,200	<ul style="list-style-type: none"> - ผู้เข้ารับการอบรมไม่น้อยกว่า 200 คน มีความรู้ในการป้องกันโรคติดต่ออุบัติใหม่ อุตุนิซ้ำ - สถานศึกษา 100% ได้รับการเฝ้าระวังและควบคุมโรคติดต่ออุบัติใหม่ อุตุนิซ้ำ ที่ถูกวิธี - ชุมชนไม่น้อยกว่า 63 ชุมชน มีส่วนร่วมในการเฝ้าระวังโรคติดต่ออุบัติใหม่ อุตุนิซ้ำ 	<ul style="list-style-type: none"> - ผู้เข้ารับการอบรม มีความรู้ความเข้าใจในการป้องกันโรคติดต่ออุบัติใหม่ อุตุนิซ้ำ - สถานศึกษา ได้รับการเฝ้าระวังและควบคุมโรคติดต่ออุบัติใหม่ อุตุนิซ้ำ - ประชาชนมีความรู้ความเข้าใจและให้ความร่วมมือ ร่วมในการเฝ้าระวังโรคติดต่ออุบัติใหม่ อุตุนิซ้ำ 	งานศูนย์บริการสาธารณสุขเทศบาลนครสุราษฎร์ธานี (สวนหลวง ร.๙) สำนักงานสาธารณสุขและสิ่งแวดล้อม

ที่	โครงการ/กิจกรรม	วัตถุประสงค์	เป้าหมาย (ผลผลิตของโครงการ)	งบประมาณและที่ผ่านมา				ตัวชี้วัด (KPI)	ผลที่คาดว่าจะ ได้รับ	หน่วยงานที่ รับผิดชอบ
				2561 (บาท)	2562 (บาท)	2563 (บาท)	2564 (บาท)			
22.	โครงการอุ่นไอรักสายสัมพันธ์ครอบครัว	<ul style="list-style-type: none"> - เพื่อเป็นการส่งเสริมสุขภาพของหญิงขณะตั้งครรภ์จนกระทั่งหลังคลอด - เพื่อให้หญิงตั้งครรภ์ที่มีความรู้ความเข้าใจเกี่ยวกับการปฏิบัติตัวขณะตั้งครรภ์และการดูแลตนเองหลังคลอดได้อย่างถูกต้อง - เพื่อสร้างทัศนคติที่ดีให้กับหญิงตั้งครรภ์เพื่อการเตรียมตัวเป็นคุณแม่ที่ดีในอนาคต - เพื่อให้หญิงตั้งครรภ์สามารถดูแลตนเองและลูกน้อยในครรภ์ตลอดจนการดูแลตนเองหลังคลอดได้อย่างถูกต้อง - เพื่อสร้างขวัญและกำลังใจให้กับหญิงตั้งครรภ์และอาสาสมัครดูแลหญิงตั้งครรภ์และมารดา หลังคลอดในชุมชน 	<ul style="list-style-type: none"> - ปรับปรุงและพัฒนาการให้บริการในคลินิกฝากครรภ์และคลินิกเด็กตีตามมาตรฐาน - จัดอบรมให้ความรู้แก่ หญิงตั้งครรภ์/สามี และอาสาสมัครสาธารณสุขในเรื่องการฝากครรภ์คุณภาพและการส่งเสริมการเลี้ยงลูกด้วยนมแม่ - จัดกิจกรรมส่งเสริมพัฒนาการสำหรับเด็ก 0 – 5 ปี - ออกติดตามเยี่ยม / ให้ความรู้หญิงหลังคลอดในเรื่องการเลี้ยงลูกด้วยนมแม่และประเมินพัฒนาการเด็กตามวัย 	31,650	31,650	31,650	31,650	<ul style="list-style-type: none"> - มารดาและทารกหลังคลอดแรกเกิด-1 ปีได้รับการเยี่ยมครบ 3 ครั้ง จำนวน 30 คน - ทารกแรกคลอด - 6 เดือนได้รับนมแม่ จำนวน 30 คน 	<ul style="list-style-type: none"> - กลุ่มแม่และเด็กได้รับบริการที่ได้มาตรฐานมีคุณภาพ ส่งผลให้มีสุขภาพดี ลูกเกิดรอดแม่ปลอดภัย - ทารกแรกเกิดมีน้ำหนักมากกว่า 2,500 กรัม - แม่เลี้ยงลูกด้วยนมแม่อย่างน้อย 6 เดือน - เด็กเจริญเติบโตและมีพัฒนาการที่สมวัย 	งานศูนย์บริการสาธารณสุขเทศบาลนครสุราษฎร์ธานี (ศูนย์ตาปี) สำนักงานสาธารณสุขและสิ่งแวดล้อม

ที่	โครงการ/กิจกรรม	วัตถุประสงค์	เป้าหมาย (ผลผลิตของโครงการ)	งบประมาณและที่ผ่านมา				ตัวชี้วัด (KPI)	ผลที่คาดว่าจะ ได้รับ	หน่วยงานที่ รับผิดชอบ
				2561 (บาท)	2562 (บาท)	2563 (บาท)	2564 (บาท)			
23.	โครงการพัฒนาศักยภาพ ในการตรวจมะเร็งเต้านม ด้วยตนเอง	<ul style="list-style-type: none"> - เพื่อประเมินการเจริญเติบโตและพัฒนาการเด็กแรกเกิด - 5 ปี - เพื่อจูงใจให้สตรีกลุ่มเป้าหมายตรวจเต้านมด้วยตนเองทุกเดือน - เพื่อให้ความรู้และสุขศึกษาแก่ประชาชนทั่วไปและสตรีกลุ่มเสี่ยง - เพื่อเสริมสร้างศักยภาพแกนนำสตรีในชุมชนในการป้องกันโรคมะเร็ง 	<ul style="list-style-type: none"> - อบรม อสม.และสตรีแกนนำให้มีความรู้ความเข้าใจเรื่องการตรวจคัดกรองมะเร็งเต้านมที่ถูกต้อง แก่ประชาชน - ลงพื้นที่ตรวจคัดกรองมะเร็งเต้านมด้วยตนเองพร้อมกับ อสม. และแกนนำสตรี 	32,500	32,500	32,500	32,500	<ul style="list-style-type: none"> - สตรีกลุ่มเป้าหมายในชุมชนได้รับการตรวจคัดกรองมะเร็งเต้านม จำนวน 70 คน 	<ul style="list-style-type: none"> - สตรีกลุ่มเป้าหมายได้รับการบริการตรวจคัดกรองอย่างครอบคลุม - สตรีกลุ่มเป้าหมายและประชาชนทั่วไปได้รับความรู้อย่างถูกต้อง - แกนนำสตรีสามารถเผยแพร่ความรู้ความเข้าใจเรื่องที่ถูกต้องแก่คนในชุมชน - ค้นหาและคัดกรองมะเร็งระยะเริ่มแรกได้ - ในรายที่ผลผิดปกติ ได้รับการบริการติดตามดูแลรักษาอย่างต่อเนื่องทุกคน 	งานศูนย์บริการสาธารณสุขเทศบาลนครสุราษฎร์ธานี (ศูนย์ต่าปี) สำนักงานสาธารณสุขและสิ่งแวดล้อม

ที่	โครงการ/กิจกรรม	วัตถุประสงค์	เป้าหมาย (ผลผลิตของโครงการ)	งบประมาณและที่ผ่านมา				ตัวชี้วัด (KPI)	ผลที่คาดว่าจะ ได้รับ	หน่วยงานที่ รับผิดชอบ
				2561 (บาท)	2562 (บาท)	2563 (บาท)	2564 (บาท)			
24.	โครงการป้องกันและควบคุมโรคติดต่ออุบัติใหม่/อุบัติซ้ำ	<ul style="list-style-type: none"> - เพื่อให้ประชาชนมีความรู้เกี่ยวกับการป้องกันโรคติดต่ออุบัติใหม่/อุบัติซ้ำ - เพื่อลดอัตราการเจ็บป่วยและการแพร่ระบาดของโรคติดต่ออุบัติใหม่/อุบัติซ้ำ - เพื่อติดตามสอบสวนโรคผู้ป่วยด้วยโรคติดต่ออุบัติใหม่/อุบัติซ้ำและป้องกันการแพร่ระบาดของโรคได้ทันทั่วทั้งที่ 	<ul style="list-style-type: none"> - จัดทำแผนการดำเนินงานสำรวจลูกน้ำยุงลายในชุมชนและสถานศึกษา - ติดตามสอบสวนโรคไข้เลือดออก - จัดกิจกรรมรณรงค์และติดตามการดำเนินงานป้องกันและควบคุมติดต่อในชุมชนและสถานศึกษา - เผยแพร่ความรู้ให้สุขศึกษาประชาสัมพันธ์การป้องกันโรคติดต่อในชุมชนและสถานศึกษา 	44,890	44,890	44,890	44,890	- จำนวนผู้ป่วยด้วยโรคไข้เลือดออก ลดลง เมื่อเทียบกับผู้ป่วยในปีงบประมาณ 2560	<ul style="list-style-type: none"> - ประชาชนมีความรู้เกี่ยวกับการป้องกันโรคติดต่ออุบัติใหม่/อุบัติซ้ำ - จำนวนผู้ป่วยด้วยโรคไข้เลือดออก โรคมือ เท้า ปาก และวัณโรค ลดลงร้อยละ 5 เมื่อเทียบกับจำนวนผู้ป่วยในปีงบประมาณ 2560 - สามารถเฝ้าระวังสอบสวนโรคผู้ป่วยด้วยโรคติดต่ออุบัติใหม่/อุบัติซ้ำและป้องกันการแพร่ระบาดของโรคได้ทุกรายและทันทั่วทั้งที่ 	งานศูนย์บริการสาธารณสุขเทศบาลนครสุราษฎร์ธานี (ศูนย์ตาปี) สำนักงานสาธารณสุขและสิ่งแวดล้อม

ที่	โครงการ/กิจกรรม	วัตถุประสงค์	เป้าหมาย (ผลผลิตของโครงการ)	งบประมาณและที่ผ่านมา				ตัวชี้วัด (KPI)	ผลที่คาดว่าจะ ได้รับ	หน่วยงานที่ รับผิดชอบ
				2561 (บาท)	2562 (บาท)	2563 (บาท)	2564 (บาท)			
25.	โครงการรักปลอดภัย ใส่ใจวัยทีน	<ul style="list-style-type: none"> - เพื่อให้เยาวชนเกิดความรู้ ความเข้าใจ และค่านิยมที่ถูกต้องเกี่ยวกับความรักและเพศสัมพันธ์ - เพื่อให้เยาวชนนำความรู้ไปปรับใช้ในการดำเนินชีวิตและจัดกิจกรรมปกป้องเพื่อนเยาวชน - เพื่อสร้างเยาวชนแกนนำด้านสุขอนามัยเจริญพันธุ์โดยผ่านทาง การอบรมความรู้เรื่องเพศศึกษาและทักษะชีวิตเพื่อนำความรู้ไปขยายผลต่อในชุมชน - เพื่อเสริมสร้างศักยภาพของเยาวชนให้เข้ามามีส่วนร่วมในชุมชนและเป็นกำลังสำคัญในการกระตุ้นให้เกิดการตระหนักถึง ความสำคัญของการดูแลสุขภาพด้านการเจริญพันธุ์ในชุมชน 	- อบรมครูอนามัย แกนนำเยาวชน และเจ้าหน้าที่ผู้เกี่ยวข้อง เรื่องการป้องกันเพศสัมพันธ์ก่อนวัยอันควร จำนวน 150 คน ปีละครั้ง	42,800	42,800	42,800	42,800	- แกนนำเยาวชน จำนวนไม่น้อยกว่า 130 คน มีความรู้เรื่อง การป้องกัน เพศสัมพันธ์ก่อนวัยอันควร	<ul style="list-style-type: none"> - เยาวชนมีความรู้ ความเข้าใจ และ ค่านิยมในเรื่อง เพศที่เหมาะสม และสอดคล้องกับ สังคมไทย - เยาวชนสามารถ นำความรู้ไปปรับ ใช้ในการดำเนิน ชีวิตและนำความรู้ ไปขยายผลต่อใน ชุมชน - เยาวชนมีความ ภาคภูมิใจใน ตนเอง มีทักษะ ชีวิตในการป้องกัน ตนเอง มีการ วางตัวที่เหมาะสม ในการคบเพื่อน ต่างเพศ และไม่มี เพศสัมพันธ์ก่อน วัยอันควร 	งาน ศูนย์บริการ สาธารณสุข เทศบาลนคร สุราษฎร์ธานี (ศูนย์ตำบล) สำนักการ สาธารณสุข และ สิ่งแวดล้อม

แผนงานการพาณิชย์

ที่	โครงการ/กิจกรรม	วัตถุประสงค์	เป้าหมาย (ผลผลิตของโครงการ)	งบประมาณและที่ผ่านมา				ตัวชี้วัด (KPI)	ผลที่คาดว่าจะได้รับ	หน่วยงานที่ รับผิดชอบ
				2561 (บาท)	2562 (บาท)	2563 (บาท)	2564 (บาท)			
1.	โครงการควบคุมป้องกันโรคพิษสุนัขบ้า	<ul style="list-style-type: none"> - เพื่อควบคุมและป้องกันการระบาดของโรคพิษสุนัขบ้าในสัตว์เลี้ยง - เพื่อป้องกันการระบาดของโรคพิษสุนัขบ้าสู่คน - เพื่อควบคุมการเพิ่มของประชากรสุนัขให้ลดลง - เพื่อให้บริการดูแลรักษาสัตว์เลี้ยงของประชาชนที่เจ็บป่วย - ให้คำปรึกษาแนะนำเกี่ยวกับการดูแลสุขภาพอนามัยของสัตว์เลี้ยง 	<ul style="list-style-type: none"> - ฉีดวัคซีนป้องกันโรคพิษสุนัขบ้าให้กับประชากรสุนัข แมวที่มีเจ้าของ จำนวน 8,590 ตัว สุนัขแมวจรจัด จำนวน 1,000 ตัว - คัดค้านัดให้ประชากรสุนัขแมว เพศเมียที่มีเจ้าของ จำนวน 878 ตัว 	300,000	300,000	300,000	300,000	<ul style="list-style-type: none"> - ประชากรสุนัข แมวที่มีเจ้าของได้รับการฉีดวัคซีนป้องกันโรค พิษสุนัขบ้า ไม่น้อยกว่า 8,000 ตัว และสุนัข แมว จรจัด ได้รับการฉีดวัคซีนป้องกันโรคพิษสุนัขบ้า ไม่น้อยกว่า 1,000 ตัว - คัดค้านัดให้ประชากรสุนัข แมว เพศเมียที่มีเจ้าของ ไม่น้อยกว่า 800 ตัว 	<ul style="list-style-type: none"> - ป้องกันการระบาดของโรคพิษสุนัขบ้าในสัตว์เลี้ยง - ป้องกันการระบาดของโรคพิษสุนัขบ้าสู่คน - ควบคุมและกำจัดโรคพิษสุนัขบ้าให้หมดไปในที่สุด - ประชาชนได้รับความสะดวกและประหยัดค่าใช้จ่าย - ประชาชนดูแลสัตว์เลี้ยงอย่างถูกวิธี 	งานสัตวแพทย์ สำนักงานสาธารณสุข และ สิ่งแวดล้อม

ที่	โครงการ/กิจกรรม	วัตถุประสงค์	เป้าหมาย (ผลผลิตของโครงการ)	งบประมาณและที่ผ่านมา				ตัวชี้วัด (KPI)	ผลที่คาดว่าจะได้รับ	หน่วยงานที่รับผิดชอบ
				2561 (บาท)	2562 (บาท)	2563 (บาท)	2564 (บาท)			
2.	โครงการทำหมันสุนัข/ แมวจรจัดที่อาศัยในวัด 15 วัด และในชุมชน 70 ชุมชน	<ul style="list-style-type: none"> - เพื่อจัดระบบการควบคุมและป้องกันโรคและลดจำนวนสุนัขและแมวจรจัดที่เป็นสาเหตุหลักในการเป็นพาหะนำโรคสัตว์สู่คน - เพื่อลดปัญหาเหตุเดือดร้อนรำคาญ อันเนื่องมาจากสุนัขจรจัด 	<ul style="list-style-type: none"> - ทำหมันสุนัข/แมวจรจัดที่อาศัยในบริเวณวัดและในชุมชน จำนวนไม่น้อยกว่า 300 ตัว 	300,000	300,000	300,000	300,000	<ul style="list-style-type: none"> - สุนัขและแมวจรจัดได้รับการคุมกำเนิดปีละไม่น้อยกว่า 300 ตัว 	<ul style="list-style-type: none"> - สามารถลดความเสี่ยงของประชาชนจากโรคสัตว์สู่คนลดปัญหาเหตุเดือดร้อนรำคาญอันเนื่องมาจากสุนัขจรจัด - สามารถควบคุมและลดจำนวนประชากรสุนัขจรจัด 	งานสัตวแพทย์ สำนักงานสาธารณสุข และ สิ่งแวดล้อม

ก. ยุทธศาสตร์จังหวัดที่ 4 การพัฒนาสังคมปลอดภัย คุณภาพชีวิตที่ดี และมีศักยภาพในการแข่งขัน

ข. ยุทธศาสตร์องค์กรปกครองส่วนท้องถิ่นในเขตจังหวัดที่ 4 ส่งเสริมอนุรักษ์ศาสนา ศิลปะ วัฒนธรรม จารีตประเพณี และภูมิปัญญาท้องถิ่น

5. ยุทธศาสตร์ ด้านการศึกษา ศาสนา ศิลปวัฒนธรรม และประเพณีท้องถิ่น

แผนงานบริหารงานทั่วไป

ที่	ชื่อโครงการ	วัตถุประสงค์	เป้าหมาย	งบประมาณและที่มา				ตัวชี้วัด (KPI)	ผลที่คาดว่าจะได้รับ	หน่วยงาน รับผิดชอบ
				2561 (บาท)	2562 (บาท)	2563 (บาท)	2564 (บาท)			
1	โครงการจัดงาน/กิจกรรมเฉลิมพระเกียรติ/เทิดพระเกียรติพระบาทสมเด็จพระเจ้าอยู่หัวสมเด็จพระนางเจ้าฯ พระบรมราชินีนาถ และพระบรมวงศานุวงศ์	-เพื่อเป็นการสร้างจิตสำนึกในพระมหากรุณาธิคุณพระบาทสมเด็จพระเจ้าอยู่หัวสมเด็จพระนางเจ้าฯ พระบรมราชินีนาถและพระบรมวงศานุวงศ์	-จัดกิจกรรมเฉลิมพระเกียรติ/เทิดพระเกียรติในวโรกาสวาระสำคัญต่างๆ ของพระบาทสมเด็จพระเจ้าอยู่หัว สมเด็จพระนางเจ้าฯ พระบรมราชินีนาถ และพระบรมวงศานุวงศ์ทุกพระองค์	500,000	500,000	500,000	500,000	- 100% ของประชาชนทราบถึงพระราชกรณียกิจ พระราชกรณียวัตรในพระบาทสมเด็จพระเจ้าอยู่หัวอย่างทั่วถึง-ประชาชนมีส่วนร่วมในการจัดกิจกรรมและเข้าร่วมไม่น้อยกว่าร้อยละ 80 3.ประชาชนในพื้นที่ได้ร่วมกันแสดงความจงรักภักดีความสำนึกในพระมหากรุณาธิคุณ และความสามัคคีของประชาชนทุกหมู่เหล่า	-พนักงานเทศบาลและประชาชนในเขตเทศบาลได้มีจิตสำนึกในพระมหากรุณาธิคุณที่พระบาทสมเด็จพระเจ้าอยู่หัว/สมเด็จพระนางเจ้าฯ พระบรมราชินีนาถ และพระบรมวงศานุวงศ์ทุกพระองค์ทรงมีต่อพสกนิกรชาวไทย	ธุรการ สำนักปลัดฯ

แผนงานการศึกษา

ที่	โครงการ/ กิจกรรม	วัตถุประสงค์	เป้าหมาย (ผลผลิตของ โครงการ)	งบประมาณและที่ผ่านมา				ตัวชี้วัด (KPI)	ผลที่คาดว่าจะได้รับ	หน่วยงานที่ รับผิดชอบ
				2561 (บาท)	2562 (บาท)	2563 (บาท)	2564 (บาท)			
1	โครงการจ้างแม่ครัว	- เพื่อให้นักเรียนได้รับประทานอาหารที่ถูกสุขลักษณะ สะอาด และเหมาะสมกับวัย	- จ้างแม่ครัวสำหรับโรงเรียนสังกัดเทศบาลนครสุราษฎร์ธานี ปีละไม่น้อยกว่า 14 คน	1,476,000	1,476,000	1,476,000	1,476,000	- นักเรียนร้อยละ 100 ได้รับประทานอาหารที่สะอาด และถูกสุขลักษณะ	- นักเรียนมีอาหารรับประทานถูกสุขลักษณะ - นักเรียนมีสุขภาพร่างกายสมบูรณ์ แข็งแรงเหมาะสมกับวัย	งานโรงเรียน สำนัก การศึกษา
2	โครงการปฐมนิเทศพนักงานครูและบุคลากรทางการศึกษา	- เพื่อให้ความรู้ และสร้างความตระหนักแก่บุคลากรทางการศึกษาในการปฏิบัติหน้าที่	- จัดปฐมนิเทศพนักงานครูและบุคลากรทางการศึกษาในโรงเรียนสังกัดเทศบาลนครสุราษฎร์ธานี ไม่น้อยกว่า 350 คน	200,000	200,000	200,000	200,000	- พนักงานครูและบุคลากรทางการศึกษาทุกคนปฏิบัติตนได้เหมาะสมกับบทบาทและหน้าที่ของตนเอง - มีผู้เข้าร่วมโครงการไม่น้อยกว่า 350 คน	- พนักงานครูเทศบาลและบุคลากรทางการศึกษามีความตระหนักในบทบาทและหน้าที่ของตนเอง และปฏิบัติหน้าที่เป็นไปในแนวทางเดียวกัน	หน่วย ศึกษานิเทศ ก์ สำนัก การศึกษา

ที่	โครงการ/ กิจกรรม	วัตถุประสงค์	เป้าหมาย (ผลผลิตของ โครงการ)	งบประมาณและที่ผ่านมา				ตัวชี้วัด (KPI)	ผลที่คาดว่าจะ ได้รับ	หน่วยงานที่ รับผิดชอบ
				2561 (บาท)	2562 (บาท)	2563 (บาท)	2564 (บาท)			
3	เสริมสร้าง ประสิทธิภาพ พนักงานครู เทศบาลและ บุคลากรทางการ ศึกษา	-เพื่อเป็นการเสริม ประสบการณ์ตรงใน การจัดระบบการเรียน การสอนให้แก่ครูตาม แนวทางการปฏิรูป การศึกษาและ หลักสูตรการสอนที่ เน้นผู้เรียนเป็นสำคัญ -เพื่อพัฒนารูปแบบ การเรียนการสอนให้มี ประสิทธิภาพตาม พ.ร.บ. การศึกษา พ.ศ. 2542 และที่แก้ไข ปรับปรุง (ฉบับที่ 2) พ.ศ.2545	-อบรมพนักงานครู เทศบาล บุคลากร ทางการศึกษาและ เจ้าหน้าที่ที่ เกี่ยวข้องทุกคนและ เดินทางไป ทัศนศึกษาดูงาน เพื่อเป็นการ เสริมสร้าง ประสบการณ์ตรง	2,000,000	2,000,000	2,000,000	2,000,000	-พนักงานครู บุคลากรทางการ ศึกษาและ เจ้าหน้าที่ที่ เกี่ยวข้องร้อยละ 95 มีการพัฒนา ตนเองและพัฒนา งานในหน้าที่	-พนักงานครูเทศบาล บุคลากรทางการ ศึกษาและเจ้าหน้าที่ ที่เกี่ยวข้องสามารถ นำความรู้และ ประสบการณ์ไป พัฒนาตนเองในการ จัดการเรียนการสอน ที่เน้นผู้เรียนเป็น สำคัญ ทำให้การ เรียนการสอนมี ประสิทธิภาพมาก ยิ่งขึ้น	หน่วย ศึกษานิเทศ ก์ สำนัก การศึกษา

ที่	โครงการ/กิจกรรม	วัตถุประสงค์	เป้าหมาย (ผลผลิตของโครงการ)	งบประมาณและที่ผ่านมา				ตัวชี้วัด (KPI)	ผลที่คาดว่าจะได้รับ	หน่วยงานที่รับผิดชอบ
				2561 (บาท)	2562 (บาท)	2563 (บาท)	2564 (บาท)			
4	โครงการอบรมครูบุคลากรทางการศึกษาเพื่อเรียนรู้ภายในจังหวัดและภายนอกจังหวัด	<ul style="list-style-type: none"> - เพื่อเสริมสร้างประสบการณ์ใหม่ให้กับครูและบุคลากรทุกคนในโรงเรียน - เพื่อผ่อนคลายความตึงเครียดให้กับบุคลากรทุกคน 	<ul style="list-style-type: none"> - จัดอบรมครูทุกคนเพื่อพัฒนาความรู้ความสามารถในด้านการเรียนการสอนโดยมีค่าใช้จ่ายที่เกี่ยวกับการเดินทางและค่าใช้จ่ายอื่นๆ ที่จำเป็น 	750,000	750,000	750,000	750,000	- ครูทุกคนในสังกัดเทศบาล	- ครูและบุคลากรทุกคนได้รับประสบการณ์ใหม่ ๆ เพื่อนำมาปรับปรุงการเรียนการสอน	โรงเรียนเทศบาล 1 – 5, โรงเรียนกีฬาฯ สำนักการศึกษา

ที่	โครงการ/กิจกรรม	วัตถุประสงค์	เป้าหมาย (ผลผลิตของโครงการ)	งบประมาณและที่ผ่านมา				ตัวชี้วัด (KPI)	ผลที่คาดว่าจะได้รับ	หน่วยงานที่รับผิดชอบ
				2561 (บาท)	2562 (บาท)	2563 (บาท)	2564 (บาท)			
5	โครงการพัฒนาศักยภาพคณะกรรมการสถานศึกษาและกรรมการผู้ปกครองเครือข่าย ภายในและภายนอกจังหวัด	<p>- เพื่อให้กรรมการสถานศึกษาขั้นพื้นฐานและกรรมการตัวแทนผู้ปกครองเครือข่ายมีความรู้เพิ่มเติมเกี่ยวกับการจัดการศึกษา</p> <p>- เพื่อส่งเสริมบทบาทหน้าที่ของกรรมการสถานศึกษาและกรรมการตัวแทนผู้ปกครองเครือข่ายและสามารถปฏิบัติงานได้อย่างมีประสิทธิภาพ</p> <p>- เพื่อจัดการอบรมและทัศนศึกษาดูงานเป็นเวลา 2 วัน 1 คืน</p>	<p>- จัดอบรมและทัศนศึกษาให้แก่คณะกรรมการสถานศึกษาขั้นพื้นฐานและกรรมการตัวแทนผู้ปกครองเครือข่ายและพนักงานครูที่เกี่ยวข้องทุกคน</p>	1,500,000	1,500,000	1,500,000	1,500,000	<p>- กรรมการสถานศึกษาและกรรมการตัวแทนผู้ปกครองเครือข่ายร้อยละ 85 ขึ้นไปได้รับความรู้ในการจัดการศึกษา</p> <p>- กรรมการสถานศึกษาและกรรมการตัวแทนผู้ปกครองเครือข่ายร้อยละ 85 ขึ้นไปได้รับรู้บทบาทหน้าที่ของตนเอง และสามารถปฏิบัติงานได้อย่างมีประสิทธิภาพ</p>	<p>- กรรมการสถานศึกษาและกรรมการตัวแทนผู้ปกครองเครือข่ายได้รับความรู้ในการจัดการศึกษา</p> <p>- กรรมการสถานศึกษาและกรรมการตัวแทนผู้ปกครองเครือข่ายได้รับรู้บทบาทหน้าที่ของตน และสามารถปฏิบัติงานได้อย่างมีประสิทธิภาพ</p>	โรงเรียนเทศบาล 1-5, โรงเรียนกีฬาฯ สำนักการศึกษา

ที่	โครงการ/กิจกรรม	วัตถุประสงค์	เป้าหมาย (ผลผลิตของโครงการ)	งบประมาณและที่ผ่านมา				ตัวชี้วัด (KPI)	ผลที่คาดว่าจะได้รับ	หน่วยงานที่รับผิดชอบ
				2561 (บาท)	2562 (บาท)	2563 (บาท)	2564 (บาท)			
6	โครงการจัดบุคลากรเข้ารับการอบรม (ปิดฝุ่นซอล์ก)	-เพื่อให้คณะครูได้พบปะสังสรรค์แลกเปลี่ยนประสบการณ์ -เพื่อให้เกิดความรักความสามัคคีต่อสถาบัน	-จัดอบรมแก่คณะครูและบุคลากรของโรงเรียนทุกคน	80,000	80,000	80,000	80,000	-บุคลากรของโรงเรียนได้ศึกษาดูงาน คิดเป็นร้อยละ 95	-คณะครูและบุคลากรภายในโรงเรียนเข้าร่วมโครงการเกิดความรักสามัคคีต่อกัน	โรงเรียนเทศบาล 4 (วัดโพธารวาส) สำนักการศึกษา

ที่	โครงการ/กิจกรรม	วัตถุประสงค์	เป้าหมาย (ผลผลิตของโครงการ)	งบประมาณและที่ผ่านมา				ตัวชี้วัด (KPI)	ผลที่คาดว่าจะได้รับ	หน่วยงานที่รับผิดชอบ
				2561 (บาท)	2562 (บาท)	2563 (บาท)	2564 (บาท)			
7	โครงการพัฒนาศักยภาพครูและบุคลากรทางการศึกษา	-เพื่ออบรมครูและบุคลากรทางการศึกษา -เพื่อให้ผลสัมฤทธิ์ทางการเรียน การสอนสูงขึ้น -เพื่อพัฒนาพนักงานครูและบุคลากรทางการศึกษาเกี่ยวกับการปฏิรูปการศึกษา การจัดการระบบการเรียน การสอนของโรงเรียน	- จัดอบรมครูและบุคลากรทางการศึกษาของโรงเรียน -เพื่อจ่ายเป็นค่าเดินทางไปราชการระหว่างอบรมสัมมนา ประชุม ของผู้บริหารสถานศึกษา พนักงานครู พนักงานจ้าง และบุคลากรทางการศึกษาทุกคน	2,500,000	2,500,000	2,500,000	2,500,000	พนักงานครูและบุคลากรทางการศึกษาได้รับการพัฒนาศักยภาพด้านการเรียนการสอนและด้านอื่นๆ คิดเป็นร้อยละ 100	-ผู้บริหาร พนักงานครู พนักงานจ้าง และบุคลากรทางการศึกษาได้รับการพัฒนาการปฏิรูปการเรียนรู้อ การจัดการระบบการเรียนการสอน -การศึกษาของโรงเรียนกีฬาฯ มีประสิทธิภาพเป็นที่ยอมรับของชุมชนและหน่วยงานต่างๆ	โรงเรียนเทศบาล 1 – 5,โรงเรียนกีฬาฯ สำนักการศึกษา

ที่	โครงการ/กิจกรรม	วัตถุประสงค์	เป้าหมาย (ผลผลิตของโครงการ)	งบประมาณและที่ผ่านมา				ตัวชี้วัด (KPI)	ผลที่คาดว่าจะได้รับ	หน่วยงานที่รับผิดชอบ
				2561 (บาท)	2562 (บาท)	2563 (บาท)	2564 (บาท)			
8	โครงการพัฒนาการจัดการศึกษาโดยใช้โรงเรียนเป็นฐาน (SBM)	- เพื่อให้การจัดการศึกษาของโรงเรียนมีความคล่องตัวด้านการพัฒนาผู้เรียนให้เกิดการเรียนรู้ทั้งในระบบ นอก ระบบ และตาม อัยาศัย ทุกภาคส่วนในการจัดการศึกษา - เพื่อให้ชุมชนได้มีส่วนร่วมกับโรงเรียน	- จัดให้มีการแลกเปลี่ยนเรียนรู้ด้านการศึกษาเพื่อพัฒนาหลักสูตร - จัดให้มีการพัฒนาระบบการเรียนการสอนเพื่อสู่การประกันคุณภาพ - จัดให้มีโครงการร่วมมือร่วมแรงร่วมใจจากทุกภาคส่วนและชุมชน	1,750,000	1,750,000	1,750,000	1,750,000	-นักเรียน มีความรู้ด้านวิชาชีพ สามารถนำมาใช้ประกอบอาชีพได้ -ชุมชนเข้ามามีส่วนร่วมกับโรงเรียนคิดเป็นร้อยละ 80	-โรงเรียนมีความคล่องตัวในการบริหารจัดการและพัฒนาผู้เรียน -ทุกภาคส่วนและชุมชนมีส่วนร่วมในการจัดการศึกษาของโรงเรียน	โรงเรียนเทศบาล 1-5,โรงเรียนกีฬาฯ

ที่	โครงการ/กิจกรรม	วัตถุประสงค์	เป้าหมาย (ผลผลิตของโครงการ)	งบประมาณและที่ผ่านมา				ตัวชี้วัด (KPI)	ผลที่คาดว่าจะได้รับ	หน่วยงานที่รับผิดชอบ
				2561 (บาท)	2562 (บาท)	2563 (บาท)	2564 (บาท)			
9	โครงการ ประชาสัมพันธ์ การจัดการศึกษา ของเทศบาล นครสุราษฎร์ธานี	- เพื่อเผยแพร่ ผลงานการจัด การศึกษาของ โรงเรียนในสังกัด เทศบาลนคร สุราษฎร์ธานีสู่ สายตาสาธารณชน - เพื่อจัดส่งผลงาน วิชาการของ เทศบาลร่วมแข่งขัน กับหน่วยงานอื่นๆ	- จัดนิทรรศการและส่ง นักเรียนเข้าร่วมแข่งขัน ทักษะวิชาการในระดับ ท้องถิ่น ระดับภาคใต้ และระดับประเทศ	1,800,000	1,800,000	1,800,000	1,800,000	- พนักงานครู และนักเรียนไม่ น้อยกว่า ร้อย ละ 80 เข้าร่วม กิจกรรมทาง วิชาการทั้ง ระดับภาคและ ระดับประเทศ	- ประชาชนทั่วไปและ หน่วยงานต่างๆที่ เกี่ยวข้องได้รับทราบ ความเคลื่อนไหว เกี่ยวกับการจัด การศึกษาของโรงเรียน ในสังกัดเทศบาลนครสุ ราษฎร์ธานี - พนักงานครูนักเรียน และบุคลากรทางการ ศึกษาได้แสดงออกซึ่ง ความรู้ความสามารถ มากยิ่งขึ้น	หน่วย ศึกษานิเทศ ก์ สำนัก การศึกษา

ที่	โครงการ/กิจกรรม	วัตถุประสงค์	เป้าหมาย (ผลผลิตของโครงการ)	งบประมาณและที่ผ่านมา				ตัวชี้วัด (KPI)	ผลที่คาดว่าจะได้รับ	หน่วยงานที่ รับผิดชอบ
				2561 (บาท)	2562 (บาท)	2563 (บาท)	2564 (บาท)			
10	โครงการจ้างครูและบุคลากรทางการศึกษาประจำโรงเรียนกีฬาเทศบาลนครสุราษฎร์ธานี	-เพื่อจัดหาครูและบุคลากรทางการศึกษาตรงตามสาระการเรียนรู้และชนิดกีฬาที่ขาดแคลน	-เปิดสอนหลักสูตรพิเศษด้านกีฬาระดับการศึกษาขั้นพื้นฐาน จำนวน 7 หลักสูตร (ฟุตบอล กรีฑา มวยไทย เซปัก ตะกร้อ วอลเลย์บอล ฟุตบอล และเทควันโด) ปีการศึกษา 2559 จำนวน 10 อัตรา ปีการศึกษา 2560 จำนวน 14 อัตรา ปีการศึกษา 2561 จำนวน 14 อัตรา	2,000,000	-	-	-	โรงเรียนมีครูและบุคลากรทางการศึกษาเพียงพอตามชนิดกีฬาที่เปิดสอน -เปิดสอนหลักสูตรพิเศษด้านกีฬาจำนวน 7 หลักสูตร	-มีครูและบุคลากรทางการศึกษาตามชนิดกีฬาที่เปิดสอนและเพียงพอกับจำนวนนักเรียน	โรงเรียนกีฬา ๓ สำนักการศึกษา

ที่	โครงการ/กิจกรรม	วัตถุประสงค์	เป้าหมาย (ผลผลิตของโครงการ)	งบประมาณและที่ผ่านมา				ตัวชี้วัด (KPI)	ผลที่คาดว่าจะได้รับ	หน่วยงานที่รับผิดชอบ
				2561 (บาท)	2562 (บาท)	2563 (บาท)	2564 (บาท)			
11	โครงการประชุมคณะกรรมการประสานงานวิชาการจัดการศึกษาท้องถิ่นระดับกลุ่มจังหวัดการศึกษาท้องถิ่นที่ 6 (ภาคใต้ฝั่งอ่าวไทย)	-เพื่อให้มีความคล่องตัวในการปฏิบัติงานมากขึ้น -เพื่อให้ครูและบุคลากรทางการศึกษา มีความรอบรู้ แลกเปลี่ยนเรียนรู้ มีเครือข่ายทางการศึกษาในกลุ่มการศึกษาที่ 6 (ภาคใต้ฝั่งอ่าวไทย) -เพื่อก่อให้เกิดความรัก ความสามัคคีในกลุ่มฯ	-คณะกรรมการที่ปรึกษา , คณะกรรมการฯ และเจ้าหน้าที่	150,000	-	-	-	คณะกรรมการที่ปรึกษา, คณะกรรมการฯ และเจ้าหน้าที่เข้าร่วมประชุมไม่น้อยกว่าร้อยละ 95	-กลุ่มการศึกษาที่ 6 (ภาคใต้ฝั่งอ่าวไทย) จะมีความเป็นเอกภาพในการจัดการศึกษามากขึ้น -ครูและบุคลากรทางการศึกษาของกลุ่มการศึกษาที่ 6 (ภาคใต้ฝั่งอ่าวไทย) มีคุณภาพมากขึ้น -มีการแลกเปลี่ยนเรียนรู้ในการจัดการศึกษา ก่อให้เกิดความรัก ความสามัคคีในกลุ่มการศึกษาที่ 6 (ภาคใต้ฝั่งอ่าวไทย)	หน่วยศึกษานิเทศก์การศึกษา

ที่	โครงการ/กิจกรรม	วัตถุประสงค์	เป้าหมาย (ผลผลิตของโครงการ)	งบประมาณและที่ผ่านมา				ตัวชี้วัด (KPI)	ผลที่คาดว่าจะได้รับ	หน่วยงานที่รับผิดชอบ
				2561 (บาท)	2562 (บาท)	2563 (บาท)	2564 (บาท)			
12	โครงการการให้การศึกษาเพื่อต่อต้านยาเสพติดในสถานศึกษา	<ul style="list-style-type: none"> - เพื่อให้ให้นักเรียนก่อนวัยเสี่ยงได้รับความรู้ความเข้าใจถึงโทษและพิษภัยของยาเสพติด - เพื่อสร้างภูมิคุ้มกันแก่เด็กนักเรียนก่อนวัยเสี่ยงให้มิพฤติกรรมห่างไกลยาเสพติด - เพื่อส่งเสริมคุณธรรมจริยธรรมให้กับเด็กนักเรียนก่อนวัยเสี่ยงพร้อมทั้งเป็นการวางรากฐานในการดำเนินชีวิตในทางที่ถูกต้อง 	<ul style="list-style-type: none"> - จัดการเรียนการสอนให้แก่นักเรียนเทศบาล ชั้นประถมศึกษาปีที่ 5 หรือ 6 ซึ่งเป็นเด็กก่อนวัยเสี่ยงสอนโดยครูที่เป็นข้าราชการตำรวจ (ครู D.A.R.E. : Drug Abuse Resistance Education) หรือครูพระสอนศีลธรรมจำนวนไม่น้อยกว่า 450 คน 	150,000	180,000	180,000	180,000	<ul style="list-style-type: none"> - นักเรียนที่ผ่านโครงการดังกล่าวมีความรู้เกี่ยวกับการต่อต้านยาเสพติด - ผู้เข้าร่วมโครงการไม่น้อยกว่า 450 คน 	<ul style="list-style-type: none"> - เด็กนักเรียนก่อนวัยเสี่ยงมีความรู้ความเข้าใจถึงโทษและพิษภัยของยาเสพติด - เด็กนักเรียนก่อนวัยเสี่ยงมีภูมิคุ้มกันในตัวเอง เป็นคนมีคุณธรรมมีจริยธรรมมีพฤติกรรมห่างไกลยาเสพติด 	งานกิจการนักเรียนสำนักการศึกษา

ที่	โครงการ/กิจกรรม	วัตถุประสงค์	เป้าหมาย (ผลผลิตของโครงการ)	งบประมาณและที่ผ่านมา				ตัวชี้วัด (KPI)	ผลที่คาดว่าจะได้รับ	หน่วยงานที่รับผิดชอบ
				2561 (บาท)	2562 (บาท)	2563 (บาท)	2564 (บาท)			
13	โครงการอบรมผู้นำนักเรียน	- เพื่อสร้างจิตสำนึกให้แก่เด็กและเยาวชนเพื่อนำไปสู่ภาวะความเป็นผู้นำที่ดีของสังคมชุมชนของบ้านเมืองและประเทศไทย	- จัดอบรมหลักสูตรผู้นำในด้านต่าง ๆ เช่น หลักสูตรลูกเสือจราจร หลักสูตรสารวัตรนักเรียนให้แก่ นักเรียนในสังกัดระดับชั้นมัธยมศึกษาตอนต้นและมัธยมศึกษาตอนปลาย จำนวนไม่น้อยกว่า 120 คน	150,000	150,000	150,000	150,000	- ผู้เข้ารับการอบรมสามารถนำความรู้ที่ได้รับมาปฏิบัติร่วมกับผู้อื่นได้ เช่น ปฏิบัติงานร่วมกับตำรวจจราจรได้ - ปฏิบัติงานร่วมกับครูได้และรู้จักนำความรู้ไปบำเพ็ญประโยชน์ให้แก่ส่วนรวมได้ - ผู้เข้าร่วมอบรมไม่น้อยกว่า 120 คน	- ผู้เข้าอบรมสามารถนำความรู้ที่ได้รับไปปฏิบัติในชีวิตประจำวันได้และสามารถถ่ายทอดให้ผู้อื่นมีความรู้และสามารถนำไปปฏิบัติได้ - ผู้เข้ารับการอบรมมีความกล้าในการแสดงออกในทางที่ถูกต้อง พร้อมทั้งรู้จักพัฒนาตนเองไปสู่สภาวะความเป็นผู้นำที่ดี	งานกิจการนักเรียนสำนักการศึกษา

ที่	โครงการ/กิจกรรม	วัตถุประสงค์	เป้าหมาย (ผลผลิตของโครงการ)	งบประมาณและที่ผ่านมา				ตัวชี้วัด (KPI)	ผลที่คาดว่าจะได้รับ	หน่วยงานที่รับผิดชอบ
				2561 (บาท)	2562 (บาท)	2563 (บาท)	2564 (บาท)			
14	โครงการเข้าร่วมงานชุมนุมของลูกเสือ-เนตรนารี	<p>- เพื่อให้ลูกเสือเนตรนารีมีโอกาสแลกเปลี่ยนความรู้ ประสบการณ์ซึ่งกันและกัน ทำกิจกรรมร่วมกัน</p> <p>- เพื่อพัฒนาศักยภาพของนักเรียนทั้งทางด้านร่างกาย อารมณ์ สังคม จิตใจและสติปัญญา</p> <p>- เพื่อส่งเสริมให้นักเรียนมีความรู้คุณธรรมเป็นพลเมืองดี มีความรับผิดชอบต่อสังคม ท้องถิ่น และประเทศชาติ</p>	<p>- ส่งลูกเสือ-เนตรนารีในสังกัดเทศบาลเข้าร่วมงานชุมนุมร่วมกับสังกัดอื่น ตามที่เจ้าภาพผู้จัดงานชุมนุมกำหนดหรือตามความเหมาะสม</p>	200,000	200,000	200,000	200,000	<p>- นักเรียน 95% ของการเข้าร่วมงานชุมนุมสามารถนำความรู้จากการเข้าร่วมกิจกรรมงานชุมนุมฯ มาปรับใช้กับตนเองและสามารถถ่ายทอดให้เพื่อนร่วมชั้นเรียนได้</p>	<p>- ลูกเสือ-เนตรนารีได้รับประสบการณ์และความรู้ที่หลากหลายและเพิ่มมากขึ้น</p> <p>- ลูกเสือ-เนตรนารี มีความรู้ ความเข้าใจในบทบาทหน้าที่ของตนเองรวมทั้งได้รับการพัฒนาศักยภาพด้านร่างกาย อารมณ์ สังคม จิตใจ และสติปัญญา มากยิ่งขึ้น</p> <p>- ลูกเสือ - เนตรนารี เป็นคนที่มีคุณธรรมมีความรับผิดชอบต่อสังคมต่อท้องถิ่น ตลอดจนประเทศชาติ</p>	งานกิจการนักเรียนสำนักการศึกษา

ที่	โครงการ/กิจกรรม	วัตถุประสงค์	เป้าหมาย (ผลผลิตของโครงการ)	งบประมาณและที่ผ่านมา				ตัวชี้วัด (KPI)	ผลที่คาดว่าจะได้รับ	หน่วยงานที่รับผิดชอบ
				2561 (บาท)	2562 (บาท)	2563 (บาท)	2564 (บาท)			
15	โครงการสำรวจ ประสานโรงเรียน (1 ตำรวจ 1 โรงเรียน)	-เพื่อแก้ไขปัญหา ยาเสพติด การ พนัน สื่อบกมก อนาจาร การ ทะเลาะวิวาท ร้าน เกมสถานบันเทิง และปัจจัยเสี่ยงที่ ตั้งอยู่ทั้งภายใน และภายนอก โรงเรียน เสริมสร้างกลไก การเฝ้าระวัง เน้น การค้นหา ตัดกรอง นักเรียน เพื่อ ส่งเสริม และแก้ไข ปัญหาเป็น รายบุคคล	-จัดให้มีตำรวจ จำนวน 1 คน เข้ามามีส่วนร่วมกับครู 3 ฝ่าย (ฝ่ายตรวจพิสูจน์ ฝ่ายป้องกัน และฝ่าย ปกครอง) เพื่อดำเนินการ ป้องกันการใช้อาย การเสพยาเสพติด ภายใน สถานศึกษา ตลอดจน อบายมุขต่างๆของ นักเรียนในระดับชั้น มัธยมศึกษาตอนต้น	50,000	50,000	50,000	50,000	-95% ของ ผู้บังคับบัญชา ลูกเสือได้รับ ประสบการณ์ ความรู้วิธีการใหม่ๆ ในการจัดการเรียน การสอนวิชา ลูกเสือฯ -สถานศึกษาปลอด การขาย การเสพยา เสพติด และ อบายมุขต่างๆ 100% -เด็กนักเรียนใน ระดับชั้น มัธยมศึกษาตอนต้น ที่อยู่ในภาวะเสี่ยง ได้รับการดูแล เฝ้า ระวังอย่างมีระบบ ทุกคน	-ผู้บังคับบัญชา ลูกเสือมี ประสบการณ์และ วิธีการสอนวิชา ลูกเสือใหม่ๆ จาก การแลกเปลี่ยน ประสบการณ์ ระหว่างการประชุมฯ -สถานศึกษาปลอด ยาเสพติด สื่อบกมก อนาจารและ อบายมุขต่างๆ อย่าง เป็นรูปธรรม	งานกิจการ นักเรียน สำนัก การศึกษา งานกิจการ นักเรียน สำนัก การศึกษา

ที่	โครงการ/กิจกรรม	วัตถุประสงค์	เป้าหมาย (ผลผลิตของโครงการ)	งบประมาณและที่ผ่านมา				ตัวชี้วัด (KPI)	ผลที่คาดว่าจะได้รับ	หน่วยงานที่รับผิดชอบ
				2561 (บาท)	2562 (บาท)	2563 (บาท)	2564 (บาท)			
16	โครงการสนับสนุนค่าใช้จ่ายการบริหารสถานศึกษา	-เพื่อจ่ายเป็นเงินอุดหนุน สำหรับส่งเสริมศักยภาพการจัดการศึกษาท้องถิ่นของกรมส่งเสริมการปกครองท้องถิ่น	-จัดโครงการรณรงค์เพื่อป้องกันยาเสพติด -ให้โรงเรียนจัดกิจกรรมโรงเรียนละ 15,000 บาท -พัฒนาบุคลากรซึ่งเป็นครูแกนนำโรงเรียนละ 1 คน คนละ 3,000 บาท -พัฒนาบุคลากรซึ่งเป็นเจ้าหน้าที่อปท. จำนวน 1 คน เป็นเงิน 3,000 -สถานศึกษาดีเด่นโรงเรียนละประมาณ 100,000 บาท	593,000	593,000	593,000	593,000	-ร้อยละ 90 ของนักเรียนในสังกัดมีความรู้ความเข้าใจในโทษและพิษภัยของยาเสพติดและโทษและพิษภัยของยาเสพติด	- นักเรียนในสังกัดทุกคนมีความรู้ความเข้าใจในโทษและพิษภัยของยาเสพติดและมีพฤติกรรมห่างไกลและรู้จักปฏิเสธการใช้สารเสพติดทุกชนิด	งานกิจการนักเรียนสำนักการศึกษา

ที่	โครงการ/กิจกรรม	วัตถุประสงค์	เป้าหมาย (ผลผลิตของโครงการ)	งบประมาณและที่ผ่านมา				ตัวชี้วัด (KPI)	ผลที่คาดว่าจะได้รับ	หน่วยงานที่ รับผิดชอบ
				2561 (บาท)	2562 (บาท)	2563 (บาท)	2564 (บาท)			
17	โครงการอาหารเสริม (นม) สำหรับโรงเรียน สังกัดเทศบาล	- เพื่อส่งเสริมด้าน สุขภาพพลานามัยให้ นักเรียนได้บริโภค อาหารที่มีคุณค่า ร่างกายเจริญเติบโต เหมาะสมกับวัยใน ระดับก่อน ประถมศึกษา และระดับประถม ศึกษา ระดับ มัธยมศึกษา สำหรับ นักเรียนโรงเรียนกีฬา เทศบาลนคร สุราษฎร์ธานี	- จัดซื้ออาหารเสริม (นม) ที่ มีคุณภาพ จำนวนนักเรียน ระดับอนุบาล-ป.6 ให้ โรงเรียนในสังกัดเทศบาล - จัดซื้ออาหารเสริม(นม) ให้ นักเรียนทุกคนของโรงเรียน กีฬาฯ ในอัตราวันละ 3 ถัง ต่อคน จำนวน 330 วัน	6,792,930	6,792,930	6,792,930	6,792,930	- นักเรียน ร้อยละ 100 มี สุขภาพแข็งแรง และมีภาวะ โภชนาการที่ดี	- นักเรียนมีร่างกาย เจริญเติบโต เหมาะสมกับวัย - ลดภาวะทุพ โภชนาการของ นักเรียน	งานโรงเรียน สำนัก การศึกษา

ที่	โครงการ/กิจกรรม	วัตถุประสงค์	เป้าหมาย (ผลผลิตของโครงการ)	งบประมาณและที่ผ่านมา				ตัวชี้วัด (KPI)	ผลที่คาดว่าจะได้รับ	หน่วยงานที่รับผิดชอบ
				2561 (บาท)	2562 (บาท)	2563 (บาท)	2564 (บาท)			
18	โครงการประเมินคุณภาพการจัดการศึกษา	<ul style="list-style-type: none"> - เพื่อประเมินผลสัมฤทธิ์ทางการเรียนของนักเรียน - เพื่อประเมินผลการจัดการศึกษาของโรงเรียนในสังกัดเทศบาลนครสุราษฎร์ธานี - เพื่อนำผลการประเมินมาวิเคราะห์ศึกษาและพัฒนาหาทางแก้ไข 	นักเรียน ป.2,ป.5,ม.2 และม.5 ในสังกัดทุกคน	100,000	100,000	100,000	100,000	<ul style="list-style-type: none"> - นักเรียน ป.2, ป.5,ม.2 และม.5 ทุกคนได้รับการประเมินตามมาตรฐานที่กรมส่งเสริมการปกครองท้องถิ่นกำหนด 	<ul style="list-style-type: none"> - วิเคราะห์ข้อมูล และสรุปจัดทำรายงานส่งหน่วยงานที่เกี่ยวข้องตามที่กำหนด - ได้นำผลการวิเคราะห์เพื่อพัฒนาปรับปรุงหาแนวทางแก้ไขที่สอดคล้องกับการประเมินของ สมศ.รอบ ส 	หน่วยศึกษานิเทศก์สำนักการศึกษา

ที่	โครงการ/กิจกรรม	วัตถุประสงค์	เป้าหมาย (ผลผลิตของ โครงการ)	งบประมาณและที่ผ่านมา				ตัวชี้วัด (KPI)	ผลที่คาดว่าจะ จะได้รับ	หน่วยงานที่ รับผิดชอบ
				2561 (บาท)	2562 (บาท)	2563 (บาท)	2564 (บาท)			
19	โครงการสอบแข่งขัน และพัฒนาคนเก่ง ระดับการศึกษาขั้น พื้นฐาน	- จัดสอบแข่งขัน นักเรียนในสังกัด เทศบาลเพื่อเป็น ตัวแทนของเทศบาล เข้าร่วมแข่งขันในระดับ จังหวัด ระดับเขต การศึกษา ระดับประเทศ ที่กรม ส่งเสริมการปกครอง ท้องถิ่นและหน่วยงาน อื่นจัดขึ้น - จัดสอนเสริมให้กับ นักเรียนที่เป็นตัวแทน เทศบาลเข้าแข่งขันใน ระดับประเทศ	- นักเรียนใน โรงเรียนสังกัด เทศบาลนคร สุราษฎร์ธานีทุกคน	500,000	500,000	500,000	500,000	- นักเรียนใน สังกัดทุกคน ได้รับการพัฒนา	- นักเรียนในสังกัดมี ความรู้ความสามารถ เป็นตัวแทนของ เทศบาลเข้าแข่งขัน กับหน่วยงานอื่นได้ อย่างมีประสิทธิภาพ - นักเรียนได้สร้าง ชื่อเสียงให้กับตนเอง และสถาบัน การศึกษา	หน่วย ศึกษานิเทศก์ สำนัก การศึกษา
20	โครงการส่งเสริมการ สอนภาษาอังกฤษใน สถานศึกษา	- เพื่อให้ให้นักเรียนใน สังกัดเทศบาลนคร สุราษฎร์ธานี ได้มี ความรู้ และสื่อสาร ภาษาอังกฤษใน ชีวิตประจำวันได้	- อาจารย์/ ผู้อำนวยการ ชาวต่างชาติมาทำ การสอนภาษา อังกฤษชั้น ป.1- ม.6 ในโรงเรียน สังกัดทุกโรง ไม่ น้อยกว่า 8 คน	3,000,000	3,000,000	3,000,000	3,000,000	- นักเรียน ร้อย ละ 90 มีความรู้ ความเข้าใจและ สามารถใช้ ภาษาจีนในการ สื่อสารได้	- นักเรียนใน โรงเรียนสังกัด เทศบาลนครสุราษฎร์ ธานีทุกคน มีความรู้ ความเข้าใจวิชา ภาษาอังกฤษและ สามารถนำความรู้ที่ ได้รับไปใช้ใน การศึกษาต่อ และใช้ ในชีวิตประจำวันได้	หน่วย ศึกษานิเทศก์ สำนัก การศึกษา

ที่	โครงการ/ กิจกรรม	วัตถุประสงค์	เป้าหมาย (ผลผลิตของโครงการ)	งบประมาณและที่ผ่านมา				ตัวชี้วัด (KPI)	ผลที่คาดว่าจะ ได้รับ	หน่วยงานที่ รับผิดชอบ
				2561 (บาท)	2562 (บาท)	2563 (บาท)	2564 (บาท)			
21	โครงการ ส่งเสริมการสอน ภาษาจีนใน สถานศึกษา	- เพื่อให้นักเรียนใน โรงเรียนสังกัด เทศบาลทั้ง 4 โรง ได้ เรียนรู้ภาษาจีนและ สามารถนำไปใช้ใน ชีวิตประจำวันได้	- อาจารย์ / ผู้ชำนาญการ เจ้าของภาษามาทำการ สอนภาษาจีน ชั้น ป.1 – ม.6 ในโรงเรียนสังกัดทุก โรง ไม่น้อยกว่า 4 คน - อาจารย์ไทย ที่มีความรู้ ความสามารถด้านการ สอนภาษาจีน จำนวน4คน	1,800,000	1,800,000	1,800,000	1,800,000	- นักเรียนร้อยละ 90 มีความรู้ ความเข้าใจและ สามารถใช้ ภาษาจีนในการ สื่อสารได้	- นักเรียนในโรงเรียน สังกัดเทศบาลนคร สุราษฎร์ธานีทุกคนมี ความรู้ ความเข้าใจ และสามารถนำ ภาษาจีนไปใช้ใน ชีวิตประจำวันได้	หน่วย ศึกษานิเทศ ก์ สำนัก การศึกษา
22	โครงการ สุราษฎร์ธานี วิชาการ	- เพื่อส่งเสริมและ สนับสนุนให้ครูและ นักเรียนในสังกัด เทศบาลนครสุราษฎร์ ธานีมีความตื่นตัวใน การค้นคว้าหาความรู้ ทางด้านวิชาการอยู่ เสมอ - เพื่อนำผลงานด้าน การจัดการศึกษาของ เทศบาลนครสุราษฎร์ ธานี เผยแพร่ต่อ สาธารณชน	- จัดแข่งขันทักษะวิชาการ นักเรียนตั้งแต่ระดับ อนุบาลถึงระดับ มัธยมศึกษาตอนปลาย หรือเทียบเท่าใน 8 กลุ่ม สาระการเรียนรู้และสื่อ นวัตกรรมการสอนของครู	1,500,000	1,500,000	1,500,000	1,500,000	- นักเรียนระดับ อนุบาลถึง มัธยมศึกษาตอน ปลาย หรือ เทียบเท่า ร้อยละ 90 ได้แสดง ความสามารถ ทางด้านวิชาการ -นักเรียนของ หน่วยงานอื่นเข้า ร่วมกิจกรรม คิด เป็นร้อยละ 80	- ครูและนักเรียนของ โรงเรียนในสังกัด มี ความกระตือรือร้นใน การค้นคว้าหาความรู้ เพื่อพัฒนาการศึกษา ให้ก้าวหน้ายิ่งขึ้น - หน่วยงานต่าง ๆ ร่วมกันสนับสนุน ส่งเสริมการจัด การศึกษาโรงเรียนใน สังกัดมากยิ่งขึ้น - การจัดการศึกษาของ โรงเรียนในสังกัดเป็นที่ ยอมรับของประชาชน และได้นำบุตรหลานมา เข้าเรียนมากขึ้น	หน่วยศึกษา นิเทศก์ สำนัก การศึกษา

ที่	โครงการ/กิจกรรม	วัตถุประสงค์	เป้าหมาย (ผลผลิตของ โครงการ)	งบประมาณและที่ผ่านมา				ตัวชี้วัด (KPI)	ผลที่คาดว่าจะ ได้รับ	หน่วยงานที่ รับผิดชอบ
				2561 (บาท)	2562 (บาท)	2563 (บาท)	2564 (บาท)			
23	โครงการพัฒนา ศักยภาพนักเรียน	<ul style="list-style-type: none"> - เพื่อเป็นการกระจายโอกาสทางการศึกษา ขยายศักยภาพและมุ่งผลสัมฤทธิ์ในการพัฒนาการศึกษาแก่นักเรียน - เพื่อสร้างโอกาสให้กับนักเรียนที่ผู้ปกครองขาดทุนทรัพย์ - เพื่อเสริมสร้างแนวทางการศึกษาต่อไปในอนาคต สร้างความกระตือรือร้นส่งเสริมกำลังใจให้เยาวชนไม่ย่อท้อ ให้มีกำลังใจในการพัฒนา 	นักเรียนในสังกัดเทศบาลนครสุราษฎร์ธานีทุกคน	1,500,000	1,500,000	1,500,000	1,500,000	<ul style="list-style-type: none"> - นักเรียนไม่น้อยกว่าร้อยละ 80 มีผลสัมฤทธิ์ทางการเรียนที่สูงขึ้น -นักเรียนสอบเข้าศึกษาต่อในสถาบันการศึกษาชั้นนำได้ไม่น้อยกว่าร้อยละ 80 	<ul style="list-style-type: none"> - นักเรียนในสังกัดมีความรู้ความสามารถมีผลสัมฤทธิ์ทางการเรียนที่สูงขึ้น - นักเรียนสามารถสอบเข้าศึกษาต่อในโรงเรียนที่มีชื่อเสียงได้ตามความต้องการ - ประชาชนมีความเชื่อมั่นและเกิดความศรัทธาต่อระบบการจัดการศึกษาของเทศบาลนครสุราษฎร์ธานีและนำบุตรหลานมาเรียนมากขึ้น 	หน่วย ศึกษานิเทศก์ สำนัก การศึกษา

ที่	โครงการ/กิจกรรม	วัตถุประสงค์	เป้าหมาย (ผลผลิตของโครงการ)	งบประมาณและที่ผ่านมา				ตัวชี้วัด (KPI)	ผลที่คาดว่าจะได้รับ	หน่วยงานที่รับผิดชอบ
				2561 (บาท)	2562 (บาท)	2563 (บาท)	2564 (บาท)			
24	โครงการ ประเมินผลนักเรียน ในระดับการศึกษา ขั้นพื้นฐาน	- เพื่อวัดผลและ ประเมินผลนักเรียน ในสังกัด - เพื่อจัดทำ เครื่องมือวัดผล สำหรับนักเรียนใน ระดับการศึกษาขั้น พื้นฐาน	นักเรียนในโรงเรียน สังกัดเทศบาลนคร สุราษฎร์ธานีทุกคน (อนุบาล – ม.6)	800,000	800,000	800,000	800,000	- นักเรียนในสังกัด เทศบาลนคร สุราษฎร์ธานี ได้รับ การประเมิน 100%	-สามารถวัดผล นักเรียนได้ตรงตาม เกณฑ์เดียวกัน และ ประเมินสรุปผลการ จัดการเรียนการสอน ของโรงเรียนในสังกัด เทศบาลนคร สุราษฎร์ธานี ได้อย่าง เป็นระบบ	หน่วย ศึกษานิเทศก์ สำนัก การศึกษา
25	โครงการอบรม ส่งเสริมสายอาชีพ สำหรับนักเรียน	-เพื่อให้นักเรียนมี ความรู้ มีแนวทาง ในการเรียนสาย อาชีพ -เพื่อให้นักเรียนรู้ และเข้าใจ ความสามารถของ ตนเองได้ชัดเจน ยิ่งขึ้น	-จัดอบรมนักเรียนชั้น มัธยมศึกษาปีที่ 3 ไม่น้อยกว่า 500 คน	300,000	300,000	300,000	300,000	นักเรียนร้อยละ 90 รู้ และเข้าใจในการ เรียนสายอาชีพมาก ขึ้น	-นักเรียนมีความรู้ และแนวทางในการ เรียนสายอาชีพ -นักเรียนรู้และเข้าใจ ความสามารถของ ตนเองได้	หน่วย ศึกษานิเทศก์ สำนัก การศึกษา

ที่	โครงการ/กิจกรรม	วัตถุประสงค์	เป้าหมาย (ผลผลิตของโครงการ)	งบประมาณและที่ผ่านมา				ตัวชี้วัด (KPI)	ผลที่คาดว่าจะได้รับ	หน่วยงานที่รับผิดชอบ
				2561 (บาท)	2562 (บาท)	2563 (บาท)	2564 (บาท)			
26	โครงการมอบประกาศนียบัตรนักเรียนชั้นมัธยมศึกษาปีที่ 3 และชั้นมัธยมศึกษาปีที่ 6	<ul style="list-style-type: none"> - เพื่อสร้างความภาคภูมิใจและจิตสำนึกที่ดีแก่นักเรียนที่จบการศึกษาในระดับหนึ่ง - เพื่อสร้างความเข้าใจอันดีระหว่างสถานศึกษา ชุมชน ผู้ปกครอง - เพื่อสร้างศรัทธาและความไว้วางใจให้เกิดขึ้นกับผู้ปกครองในการส่งบุตรหลานเข้าศึกษาต่อ 	<ul style="list-style-type: none"> - นักเรียนที่จบการศึกษาในระดับ ชั้นมัธยมศึกษาปีที่ 3 และชั้นมัธยมศึกษาปีที่ 6 ทุกคน 	100,000	100,000	100,000	100,000	<ul style="list-style-type: none"> - นักเรียนชั้นมัธยมศึกษาปีที่ 3 และชั้นมัธยมศึกษาปีที่ 6 ทุกคน 	<ul style="list-style-type: none"> - นักเรียนที่จบการศึกษาแต่ละระดับชั้นมีความภาคภูมิใจในความสำเร็จของตนเองในระดับหนึ่ง - ผู้ปกครองชุมชนเกิดความเชื่อมั่นศรัทธาต่อโรงเรียนสังกัดเทศบาลนครสุราษฎร์ธานี 	หน่วยศึกษานิเทศก์สำนักการศึกษา
27	โครงการรณรงค์เพื่อป้องกันยาเสพติดในสถานศึกษา	<ul style="list-style-type: none"> - เพื่อรณรงค์ให้เด็กและเยาวชนซึ่งเป็นนักเรียนทั้งวัยเสี่ยงและก่อนวันเสี่ยงได้รับความรู้และความเข้าใจถึงโทษและพิษภัยของยาเสพติด 	<ul style="list-style-type: none"> - นักเรียนเข้าร่วมรณรงค์เพื่อป้องกันยาเสพติดทุกคน 	75,000	75,000	75,000	75,000	<ul style="list-style-type: none"> - นักเรียนทุกคนปลอดสารเสพติด 	<ul style="list-style-type: none"> - โรงเรียนเป็นสถานที่ปลอดยาเสพติดและนักเรียนทุกคนไม่ติดยาเสพติด 	โรงเรียนเทศบาล 1 – 5, โรงเรียนกีฬาฯ สำนักการศึกษา

ที่	โครงการ/กิจกรรม	วัตถุประสงค์	เป้าหมาย (ผลผลิตของโครงการ)	งบประมาณและที่ผ่านมา				ตัวชี้วัด (KPI)	ผลที่คาดว่าจะได้รับ	หน่วยงานที่ รับผิดชอบ
				2561 (บาท)	2562 (บาท)	2563 (บาท)	2564 (บาท)			
28	โครงการลูกเสือ – เนตรนารี และยุวกาชาดเดินทางไกลและอยู่ค่ายพักแรมฯ	<ul style="list-style-type: none"> - เพื่อให้ลูกเสือ – เนตรนารีและยุวกาชาดได้มีระเบียบวินัยในตนเองและหมั่นคุณะ - เพื่อให้ลูกเสือ-เนตรนารี และยุวกาชาดมีความขยัน อดทน รู้จักช่วยเหลือตนเองในการทำงานเป็นหมู่คณะ รู้จักช่วยเหลือซึ่งกันและกันในการทำกิจกรรม - เพื่อให้ลูกเสือ-เนตรนารี และยุวกาชาดมีความสามัคคีซึ่งกันและกัน 	<ul style="list-style-type: none"> - ลูกเสือ-เนตรนารีและยุวกาชาดชั้นประถมศึกษาปีที่ 6 และมัธยมศึกษาปีที่ 3 เดินทางไกลและอยู่ค่ายพักแรม 2 คืน 3 วัน 	500,000	-	-	-	<ul style="list-style-type: none"> - ลูกเสือเนตรนารีและ ยุวกาชาด จำนวน 185 คน มีระเบียบวินัย มีความขยันอดทน มีความสามัคคีช่วยเหลือซึ่งกันและกัน และสามารถช่วยเหลือตนเองได้ 	<ul style="list-style-type: none"> - ลูกเสือ-เนตรนารีและยุวกาชาดได้มีระเบียบวินัยในตนเองและหมั่นคุณะ - ลูกเสือ-เนตรนารีและยุวกาชาด มีความขยันอดทน รู้จักการทำงานเป็นหมู่คณะ รู้จักช่วยเหลือตนเองในการเข้าร่วมกิจกรรมต่าง ๆ - ลูกเสือ-เนตรนารีและยุวกาชาดได้รู้จักช่วยเหลือซึ่งกันและกันในการกระทำกิจกรรม - ลูกเสือ-เนตรนารีและยุวกาชาดมีความสามัคคีซึ่งกันและกัน 	โรงเรียนเทศบาล 1 – 5, โรงเรียนกีฬาฯ สำนักการศึกษา

ที่	โครงการ/กิจกรรม	วัตถุประสงค์	เป้าหมาย (ผลผลิตของโครงการ)	งบประมาณและที่ผ่านมา				ตัวชี้วัด (KPI)	ผลที่คาดว่าจะได้รับ	หน่วยงานที่ รับผิดชอบ
				2561 (บาท)	2562 (บาท)	2563 (บาท)	2564 (บาท)			
29	โครงการปรับ พื้นฐานการเรียนรู้ นักเรียนใหม่ ชั้น ประถม ศึกษาปีที่ 1 และมัธยมศึกษาปีที่ 1,4	<ul style="list-style-type: none"> - เพื่อเตรียมความพร้อม ในด้านวิชาการให้กับ นักเรียน ป.1 และ ม.1 ทุกคน - เพื่อให้นักเรียนมีความ กระตือรือร้นในการเรียน กลุ่มสาระวิทยาศาสตร์ ภาษาไทย คณิตศาสตร์ สังคมศึกษา ศาสนาและ วัฒนธรรมและ ภาษาต่างประเทศ - เพื่อให้นักเรียนมีเจต คติที่ดีต่อการเรียนรู้ตาม กลุ่มสาระที่กำหนด - เพื่อให้ปรับตัวเข้ากับ สังคมใหม่ได้ดีขึ้น 	- นักเรียนประถมศึกษา ปีที่ 1 และมัธยมศึกษาปี ที่ 1 ที่เข้าใหม่ทุกคนได้ เรียนปรับพื้นฐานในกลุ่ม สาระวิทยาศาสตร์ ภาษาไทย คณิตศาสตร์ สังคมศึกษาและ ภาษาต่างประเทศเป็น เวลา 10 วัน	1,500,000	-	-	-	<ul style="list-style-type: none"> - นักเรียนมีความ พร้อมในด้านวิชาการ มีความกระตือรือร้น ในการเรียน มี เจต คติที่ดีต่อการเรียนรู้ ตามกลุ่มสาระที่ โรงเรียนได้กำหนด สอนเป็นเวลา 10 วัน เพื่อเตรียมความ พร้อมและนักเรียน ปรับตัวเข้ากับเพื่อน ๆ และสังคมใหม่ได้ดี ขึ้น 	<ul style="list-style-type: none"> - นักเรียน ป.1 และ ม.1 และ ม.4ทุกคน ได้รับการปรับพื้นฐาน การเรียนรู้ - นักเรียนมีความ กระตือรือร้นในการ เรียนกลุ่มสาระ วิทยาศาสตร์ ภาษาไทย คณิตศาสตร์ สังคมศึกษา และ ภาษาต่างประเทศ - นักเรียนมีเจตคติที่ดี ต่อการเรียนรู้ตามกลุ่ม สาระฯ ที่กำหนดได้ - นักเรียนปรับตัวเข้า กับสังคมใหม่ได้ดีขึ้น 	โรงเรียน เทศบาล 1 – 5 โรงเรียนกีฬา ฯ สำนัก การศึกษา

ที่	โครงการ/กิจกรรม	วัตถุประสงค์	เป้าหมาย (ผลผลิตของโครงการ)	งบประมาณและที่ผ่านมา				ตัวชี้วัด (KPI)	ผลที่คาดว่าจะได้รับ	หน่วยงานที่รับผิดชอบ
				2561 (บาท)	2562 (บาท)	2563 (บาท)	2564 (บาท)			
30	โครงการส่งเสริมความเป็นเลิศทางวิชาการนักเรียนคนเก่ง	-เพื่อส่งเสริมนักเรียนเข้าร่วมโครงการแข่งขันนักเรียนคนเก่งสังกัดอปท. ในวิชาคณิตศาสตร์ วิทยาศาสตร์ ภาษาไทย สังคมศึกษา และภาษาอังกฤษ	- จัดกิจกรรมส่งเสริมนักเรียนเรียนดีเพื่อเป็นตัวแทนเข้าร่วมการแข่งขันนักเรียนคนเก่งระดับชั้น ป.5 และนักเรียนระดับชั้น ม. 2	500,000	500,000	500,000	500,000	-นักเรียนทุกคนได้เพิ่มเติมความรู้ความสามารถในกลุ่มสาระที่สนใจและร้อยละ 50 สามารถเป็นตัวแทนเข้าร่วมการแข่งขันได้	-นักเรียนได้เพิ่มพูนความรู้ในกลุ่มสาระที่สนใจและสามารถเป็นตัวแทนเข้าร่วมการแข่งขันได้	โรงเรียนเทศบาล 1-5, โรงเรียนกีฬาสำนักงานการศึกษา
31	โครงการอบรมตามกลุ่มสาระฯ	- เพื่อศึกษาแหล่งการเรียนรู้นอกสถานศึกษา - เพื่อสร้างประสบการณ์ตรงให้กับนักเรียน - เพื่อสร้างเจตคติและสร้างความรู้ความกระตือรือร้นในการศึกษาหาความรู้	- จัดอบรมนักเรียนชั้นปฐมวัย – ม.3,ม.6 ตามกลุ่มสาระการเรียนรู้ 8 กลุ่มสาระการเรียนรู้	2,500,000	2,500,000	2,500,000	2,500,000	- นักเรียน ได้ประสบการณ์ตรงในการศึกษานอกสถานที่ มีความกระตือรือร้นในการศึกษาหาความรู้ และมีเจตคติที่ดีต่อการศึกษา	- มีผลสัมฤทธิ์ทางการเรียนทุกกลุ่มสาระดีขึ้น - นักเรียนได้รับความรู้ในการทัศนศึกษาและได้รับประสบการณ์ใหม่ ๆ	โรงเรียนเทศบาล1,5, โรงเรียนกีฬาสำนักงานการศึกษา

ที่	โครงการ/กิจกรรม	วัตถุประสงค์	เป้าหมาย (ผลผลิตของโครงการ)	งบประมาณและที่ผ่านมา				ตัวชี้วัด (KPI)	ผลที่คาดว่าจะได้รับ	หน่วยงานที่รับผิดชอบ
				2561 (บาท)	2562 (บาท)	2563 (บาท)	2564 (บาท)			
32	โครงการส่งเสริมทักษะความเป็นเลิศทางวิชาการ	<ul style="list-style-type: none"> - เพื่อสอนซ่อมเสริมนักเรียนที่มีผลการเรียนต่ำ - เพื่อส่งเสริมนักเรียนที่มีผลการเรียนดี - เพื่อพัฒนานักเรียนเต็มตามศักยภาพตามความสามารถและความแตกต่างของแต่ละบุคคล 	<ul style="list-style-type: none"> - จัดกิจกรรมส่งเสริมนักเรียนเรียนเก่งสำหรับนักเรียนชั้น ป.5 และ ม.2 - สอนซ่อมเสริมนักเรียนที่มีผลการเรียนต่ำ ทุกระดับ ชั้นเรียน - ส่งนักเรียนแข่งขันทักษะทางวิชาการกับหน่วยงานที่จัดทั้งภายในและภายนอกจังหวัดทุกกลุ่มสาระ 	500,000	500,000	500,000	500,000	<ul style="list-style-type: none"> - นักเรียนชั้น ป.5 และ ม.2 ที่มีผลการเรียนที่ดีขึ้น - นักเรียนได้พัฒนาความรู้ความสามารถเต็มศักยภาพและทำให้นักเรียนที่เรียนดีมีโอกาสได้รับความรู้จากหน่วยงานภายนอก 	<ul style="list-style-type: none"> - นักเรียนมีผลสัมฤทธิ์ทางการเรียนดีขึ้น - นักเรียนมีทัศนคติต่อการเรียนการสอน - นักเรียนชั้น ป.5 และ ม.2 ได้เป็นตัวแทนนักเรียนคนเก่งเข้าแข่งขันระดับประเทศ - นักเรียนมีความภาคภูมิใจในผลงานของตนเอง 	โรงเรียนเทศบาล 1-5, โรงเรียนกีฬาฯ สำนักการศึกษา

ที่	โครงการ/กิจกรรม	วัตถุประสงค์	เป้าหมาย (ผลผลิตของโครงการ)	งบประมาณและที่ผ่านมา				ตัวชี้วัด (KPI)	ผลที่คาดว่าจะได้รับ	หน่วยงานที่รับผิดชอบ
				2561 (บาท)	2562 (บาท)	2563 (บาท)	2564 (บาท)			
33	โครงการประกวด สวดมนต์หมู่ทำนอง สรภัญญะ	<ul style="list-style-type: none"> - เพื่ออนุรักษ์วัฒนธรรมอันดีงามไว้ - เพื่อให้ นักเรียนมีสัมมาคารวะกับบุคคลทั่วไป - เพื่อให้ นักเรียนรู้จักใช้เวลาว่างให้เป็นประโยชน์ - เพื่อส่งนักเรียนเข้าร่วมประกวดสวดมนต์หมู่ทำนองสรภัญญะในระดับจังหวัดระดับภาคและระดับประเทศ - เพื่อฝึกให้นักเรียนมีความรู้ ความเข้าใจลำดับขั้นตอนและวิธีการสวดมนต์ที่ถูกต้องแบบสากลที่กำหนด 	<ul style="list-style-type: none"> - สอนวิธีการสวดมนต์ที่ถูกต้องตามแบบสากลกำหนด - ส่งนักเรียนเข้าร่วมประกวดอย่างน้อยปีละ 1 ครั้ง - จัดสวดมนต์ให้นักเรียนที่เข้าร่วมโครงการทุกคน - ส่งเด็กนักเรียนระดับประถมและระดับมัธยมเข้าประกวดทีมละ 7 คน เข้าประกวดปีละ 1 ครั้ง 	150,000	150,000	150,000	150,000	<ul style="list-style-type: none"> - นักเรียนมีสัมมาคารวะ รู้จักใช้เวลาว่างให้เป็นประโยชน์ สวดมนต์เป็น และถูกต้องตามแบบสากล 	<ul style="list-style-type: none"> - นักเรียนมีกิริยามารยาทที่ดีขึ้น - นักเรียนสามารถสืบทอดประเพณีและวัฒนธรรมไทยให้คงอยู่ต่อไป - ร้อยละของนักเรียนที่ฝึกฝนไว้ สามารถเป็นแบบอย่าง ที่ถูกต้องให้กับนักเรียนอื่นๆ ได้ดี 	โรงเรียนเทศบาล 1-5,โรงเรียนกีฬาฯ สำนักการศึกษา

ที่	โครงการ/กิจกรรม	วัตถุประสงค์	เป้าหมาย (ผลผลิตของโครงการ)	งบประมาณและที่ผ่านมา				ตัวชี้วัด (KPI)	ผลที่คาดว่าจะได้รับ	หน่วยงานที่รับผิดชอบ
				2561 (บาท)	2562 (บาท)	2563 (บาท)	2564 (บาท)			
34	โครงการเข้าค่าย คุณธรรม จริยธรรม ของนักเรียน โรงเรียนกีฬา เทศบาลนคร สุราษฎร์ธานี	- เพื่อส่งเสริมความ เป็นพลเมืองดี - เพื่อปลูกฝัง กิจกรรมรยาทที่ดีงาม	- จัดกิจกรรมเข้าค่าย คุณธรรม จริยธรรม 3 วัน 2 คืน จำนวนไม่ น้อยกว่า 220 คน	50,000	50,000	50,000	50,000	- นักเรียนร้อยละ 80 ได้เข้าร่วมค่าย คุณธรรมจริยธรรม	- นักเรียนมีคุณธรรม และมารยาทในการ ปฏิบัติต่อครู และ สถาบัน - นักเรียนปฏิบัติตน เป็นคนดีของสังคม สามารถดำรงชีวิตอยู่ ร่วมกันกับผู้อื่นได้ อย่างมีความสุข	โรงเรียน กีฬาฯ สำนัก การศึกษา

ที่	โครงการ/กิจกรรม	วัตถุประสงค์	เป้าหมาย (ผลผลิตของโครงการ)	งบประมาณและที่ผ่านมา				ตัวชี้วัด (KPI)	ผลที่คาดว่าจะได้รับ	หน่วยงานที่รับผิดชอบ
				2561 (บาท)	2562 (บาท)	2563 (บาท)	2564 (บาท)			
35	โครงการอบรมนักเรียนโรงเรียนกีฬาเทศบาลนครสุราษฎร์ธานี	<ul style="list-style-type: none"> - เพื่อพัฒนาความรู้ความสามารถและสร้างประสบการณ์ตรงในการเรียนรู้ให้กับนักเรียน - เพื่อให้ให้นักเรียนศึกษากิจกรรมจากแหล่งเรียนรู้นอกสถานศึกษา - เพื่อสร้างเจตคติและสร้างความรู้ กระตือรือร้นในการศึกษาหาความรู้ 	<ul style="list-style-type: none"> - จัดให้นักเรียนโรงเรียนกีฬาฯ ชั้น ม.1 - ม.4 ได้รับการอบรมทัศนศึกษาดูงานนอกสถานศึกษาตามกลุ่มสาระ 8 กลุ่มทุกคน 	200,000	200,000	200,000	200,000	<ul style="list-style-type: none"> - นักเรียนทุกคนได้รับประสบการณ์ และได้เรียนรู้จากสถานการณ์จริง ร้อยละ 100 	<ul style="list-style-type: none"> - นักเรียนมีผลสัมฤทธิ์ทางการเรียนดีขึ้น - นักเรียนได้รับประสบการณ์จากการได้ทัศนศึกษาดูงาน 	โรงเรียนกีฬาฯ สำนักการศึกษา

ที่	โครงการ/กิจกรรม	วัตถุประสงค์	เป้าหมาย (ผลผลิตของโครงการ)	งบประมาณและที่ผ่านมา				ตัวชี้วัด (KPI)	ผลที่คาดว่าจะได้รับ	หน่วยงานที่รับผิดชอบ
				2561 (บาท)	2562 (บาท)	2563 (บาท)	2564 (บาท)			
36	โครงการอาหารเสริม (นม) สำหรับศูนย์พัฒนาเด็กเล็กในสังกัด	- เพื่อส่งเสริมสุขภาพอนามัยให้เด็กเล็กมีสุขภาพแข็งแรง สุขภาพจิตดี มีความเจริญเติบโตเหมาะสมกับวัยและมีอาหารเสริม (นม) อย่างเพียงพอต่อความต้องการของร่างกาย -ลดภาวะทุพโภชนาในเด็กเล็ก	- จัดซื้ออาหารเสริม(นม) ให้แก่เด็กเล็ก ศูนย์พัฒนาเด็กเล็กบ้านบางหลา ศูนย์พัฒนาเด็กเล็กโรงเรียนเทศบาล 4 (วัดโพธารวาส) และศูนย์พัฒนาเด็กเล็กโรงเรียนวัดโพธิ์นิมิตทุกคน	650,000	650,000	650,000	650,000	- เด็กเล็กทุกคนได้รับอาหารเสริม (นม) อย่างเพียงพอ	- เด็กเล็กมีสุขภาพสมบูรณ์ แข็งแรง ได้รับการพัฒนาในทุกด้าน มีร่างกายเจริญเติบโตเหมาะสมตามวัย - เด็กเล็กไม่มีภาวะทุพโภชนาการ	งานศึกษาไม่กำหนดระดับสำนักการศึกษา
37	โครงการเงินอุดหนุนสำหรับสนับสนุนการจัดการศึกษาแก่เด็กด้อยโอกาส	- เพื่อให้เด็กด้อยโอกาสได้รับการช่วยเหลือและสนับสนุนในส่วนที่ขาดแคลนและมีโอกาสได้รับการพัฒนาอย่างทั่วถึง	- จ้างครูสอนเด็กด้อยโอกาสไม่น้อยกว่า 1 คน	250,000	250,000	250,000	250,000	- มีบุคลากรในการดำเนินงานช่วยเหลือสนับสนุนเด็กด้อยโอกาสในชุมชนจำนวนไม่น้อยกว่า 1 คน	- เด็กด้อยโอกาสได้รับการศึกษาและได้รับการยกระดับคุณภาพชีวิตให้ดีขึ้น สามารถอยู่ในสังคมอย่างมีความสุข - ครูอาสาสอนได้รับความรู้ทักษะประสบการณ์ ทำให้เกิดความคล่องตัวในการปฏิบัติงานมากขึ้น	งานศึกษาไม่กำหนดระดับสำนักการศึกษา

ที่	โครงการ/กิจกรรม	วัตถุประสงค์	เป้าหมาย (ผลผลิตของโครงการ)	งบประมาณและที่ผ่านมา				ตัวชี้วัด (KPI)	ผลที่คาดว่าจะได้รับ	หน่วยงานที่ รับผิดชอบ
				2561 (บาท)	2562 (บาท)	2563 (บาท)	2564 (บาท)			
38	โครงการสนับสนุน ค่าใช้จ่ายการบริหาร สถานศึกษา	- เพื่อจ่ายเป็นเงิน อุดหนุนสำหรับ ส่งเสริมศักยภาพการ จัดการศึกษาท้องถิ่น ของกรมส่งเสริมการ ปกครองท้องถิ่น	- ค่าใช้จ่ายในการปรับปรุง หลักสูตรสถานศึกษา โรงเรียนละ 20,000 บาท - ค่าใช้จ่ายอินเทอร์เน็ต โรงเรียน ท.1-5 โรงเรียน ละ 9,600 บาท และโรงเรียน กีฬาฯ 7,200 บาท - ค่าใช้จ่ายในการพัฒนา/ ปรับปรุงห้องสมุดโรงเรียน โรงเรียนละ 100,000 บาท - ค่าใช้จ่ายในการพัฒนา แหล่งเรียนรู้ในโรงเรียน โรงเรียนละ 50,000 บาท	68,489,449	68,489,449	68,489,449	68,489,449	-ร้อยละ 80 ของ นักเรียนมีความ พึงพอใจและมี ประสิทธิภาพใน การเรียนรู้	-โรงเรียนมี ศักยภาพในการ จัดการเรียนการ สอนมากขึ้น	งานโรงเรียน สำนัก การศึกษา

ที่	โครงการ/กิจกรรม	วัตถุประสงค์	เป้าหมาย (ผลผลิตของโครงการ)	งบประมาณและที่ผ่านมา				ตัวชี้วัด (KPI)	ผลที่คาดว่าจะได้รับ	หน่วยงานที่ รับผิดชอบ
				2561 (บาท)	2562 (บาท)	2563 (บาท)	2564 (บาท)			
			- ค่าใช้จ่ายในการพัฒนา ข้าราชการครูของโรงเรียนใน สังกัด อปท. คนละ 3,000 บาท	876,000	876,000	876,000	876,000			
			- โครงการพัฒนาการจัด การศึกษาโดยใช้โรงเรียนเป็น ฐานในการพัฒนาท้องถิ่น (SBMLD) โรงเรียนละ 750,000 บาท และโรงเรียน SBMLD ดีเด่น โรงเรียนละ 250,000 บาท	5,000,000	5,000,000	5,000,000	5,000,000			
			- ค่าใช้จ่ายในการจัดทำศูนย์ การเรียนรู้สำหรับเด็กปฐมวัยใน สถานศึกษา โรงเรียนละ 50,000 บาท	200,000	200,000	200,000	200,000			
			- ค่าใช้จ่ายในการ ส่งเสริมองค์กรปกครองส่วน ท้องถิ่นที่จัดทำแผนพัฒนา การศึกษาดีเด่น โรงเรียนละ 50,000 บาท และระดับองค์กร ปกครองส่วนท้องถิ่น 50,000 บาท	300,000	300,000	300,000	300,000			
			- ค่าใช้จ่ายในการส่งเสริม กิจกรรมรักการอ่านใน สถานศึกษา อปท. โรงเรียนละ 50,000 บาท	250,000	250,000	250,000	250,000			

ที่	โครงการ/กิจกรรม	วัตถุประสงค์	เป้าหมาย (ผลผลิตของโครงการ)	งบประมาณและที่ผ่านมา				ตัวชี้วัด (KPI)	ผลที่คาดว่าจะได้รับ	หน่วยงานที่รับผิดชอบ
				2561 (บาท)	2562 (บาท)	2563 (บาท)	2564 (บาท)			
			- ค่าซ่อมแซมอาคารเรียน โรงเรียนละ 200,000 บาท	1,000,000	1,000,000	1,000,000	1,000,000			
			- ค่าใช้จ่ายในการจัดการศึกษาตั้งแต่ระดับอนุบาลจนจบการศึกษาขั้นพื้นฐาน	33,116,849	33,116,849	33,116,849	33,116,849			
			- ค่าปัจจัยพื้นฐานสำหรับนักเรียนยากจน	2,907,000	2,907,000	2,907,000	2,907,000			
			- ค่าใช้จ่ายในการประชุมคณะกรรมการประสานงานวิชาการ อปท. เจ้าภาพระดับกลุ่มจังหวัด	300,000	300,000	300,000	300,000			

ที่	โครงการ/กิจกรรม	วัตถุประสงค์	เป้าหมาย (ผลผลิตของโครงการ)	งบประมาณและที่ผ่านมา				ตัวชี้วัด (KPI)	ผลที่คาดว่าจะได้รับ	หน่วยงานที่รับผิดชอบ
				2561 (บาท)	2562 (บาท)	2563 (บาท)	2564 (บาท)			
			อาหารกลางวันสำหรับนักเรียนเทศบาล - จัดอาหารกลางวันที่มีคุณภาพให้นักเรียนสังกัดเทศบาล จำนวน 100 % ระดับชั้นอนุบาล- ป.6 - จัดอาหารให้นักเรียนทุกคนในโรงเรียนกีฬาฯ วันละ 3 มื้อ จำนวน 330 วันๆละ 150 บาท	23,644,000	23,644,000	23,644,000	23,644,000	- นักเรียนร้อยละ 100 มีสุขภาพแข็งแรงและมีภาวะโภชนาการที่ดี	- นักเรียนมีร่างกายเจริญเติบโตเหมาะสมกับวัย - ลดภาวะทุพโภชนาการของนักเรียน	งานโรงเรียน สำนัก การศึกษา

ที่	โครงการ/กิจกรรม	วัตถุประสงค์	เป้าหมาย (ผลผลิตของโครงการ)	งบประมาณและที่ผ่านมา				ตัวชี้วัด (KPI)	ผลที่คาดว่าจะได้รับ	หน่วยงานที่ รับผิดชอบ
				2561 (บาท)	2562 (บาท)	2563 (บาท)	2564 (บาท)			
39	โครงการสนับสนุน ค่าใช้จ่ายการ บริหารสถานศึกษา	- เพื่อส่งเสริมสุขภาพ อนามัยและภาวะการ เจริญเติบโตของเด็ก เล็กให้เด็กได้รับ สารอาหารอย่าง เพียงพอต่อความ จำเป็นของร่างกาย - เพื่อไม่ให้เกิดภาวะ ทุพโภชนาการ และ เป็นการช่วยเหลือ นักเรียนที่ขาดแคลน อาหารกลางวัน	อาหารกลางวันสำหรับ ศูนย์พัฒนาเด็กเล็กใน สังกัด -จัดให้มีอาหารกลางวัน สำหรับเด็กเล็กศูนย์พัฒนา เด็กเล็กโรงเรียนเทศบาล 4 (วัดโพธารวาส) ศูนย์พัฒนา เด็กเล็กบ้านบางหลา และ ศูนย์พัฒนาเด็กเล็ก โรงเรียนวัดโพธิ์นิมิตทุกคน	1,600,000	1,600,000	1,600,000	1,600,000	- เด็กเล็กทุกคน ได้รับอาหาร กลางวันอย่าง เพียงพอและไม่ มีภาวะทุพ โภชนา	- เด็กเล็กได้รับ สารอาหารอย่าง เพียงพอ มีร่างกาย เจริญเติบโต เหมาะสมตามวัยไม่ มีภาวะทุพโภชนา	งานศึกษาไม่ กำหนด ระดับ สำนัก การศึกษา

ที่	โครงการ/กิจกรรม	วัตถุประสงค์	เป้าหมาย (ผลผลิตของโครงการ)	งบประมาณและที่ผ่านมา				ตัวชี้วัด (KPI)	ผลที่คาดว่าจะได้รับ	หน่วยงานที่ รับผิดชอบ
				2561 (บาท)	2562 (บาท)	2563 (บาท)	2564 (บาท)			
		-เพื่อจ่ายเป็นเงินอุดหนุนสำหรับส่งเสริมศักยภาพการจัดการศึกษาท้องถิ่นของกรมส่งเสริมการปกครองท้องถิ่น	-ค่าใช้จ่ายในการส่งเสริมองค์กรปกครองส่วนท้องถิ่นที่จัดทำแผนพัฒนาการศึกษาดีเด่น สถานศึกษาละ 50,000 บาทและระดับองค์กรปกครองส่วนท้องถิ่นละ 50,000 บาท -ค่าใช้จ่ายในการพัฒนาครูผู้ดูแลเด็ก/ผู้ดูแลเด็กของศูนย์พัฒนาเด็กเล็กคนละ 2,000 บาท	200,000	200,000	200,000	200,000	-ร้อยละ 80 ของเด็กเล็กได้รับการเตรียมความพร้อมทั้ง 4 ด้านอย่างเต็มตามศักยภาพ	-สถานศึกษามีศักยภาพในการจัดการเรียนการสอน	งานศึกษาไม่กำหนดระดับสำนักการศึกษา

ที่	โครงการ/กิจกรรม	วัตถุประสงค์	เป้าหมาย (ผลผลิตของโครงการ)	งบประมาณและที่ผ่านมา				ตัวชี้วัด (KPI)	ผลที่คาดว่าจะได้รับ	หน่วยงานที่รับผิดชอบ
				2561 (บาท)	2562 (บาท)	2563 (บาท)	2564 (บาท)			
		-เพื่อจ่ายเป็นเงินอุดหนุนสำหรับสนับสนุนศูนย์พัฒนาเด็กเล็ก	-ค่าจัดการเรียนการสอน (รายหัว) อัตราคนละ 1,700 บาทต่อปี	495,000	495,000	495,000	495,000	-ร้อยละ 80 ของเด็กเล็กได้รับการเตรียมความพร้อมทั้ง 4 ด้านอย่างเต็มตามศักยภาพ	-สถานศึกษามีศักยภาพในการจัดการเรียนการสอน	งานศึกษาไม่กำหนดระดับสำนักการศึกษา

ที่	โครงการ/กิจกรรม	วัตถุประสงค์	เป้าหมาย (ผลผลิตของโครงการ)	งบประมาณและที่ผ่านมา				ตัวชี้วัด (KPI)	ผลที่คาดว่าจะได้รับ	หน่วยงานที่ รับผิดชอบ
				2561 (บาท)	2562 (บาท)	2563 (บาท)	2564 (บาท)			
40	โครงการ แลกเปลี่ยนเรียนรู้ ประสบการณ์และ วัฒนธรรมท้องถิ่น ไทยกับต่างประเทศ	-เพื่อพัฒนาการเรียนรู้ และประสบการณ์ของ เด็กนักเรียน -เพื่อให้ผู้เรียนได้รับ ประสบการณ์ตรง ทางด้านทักษะ ภาษาต่างประเทศ -เพื่อพัฒนาให้ผู้เรียน ได้เรียนรู้ทักษะการ ดำรงชีวิตในต่างแดน	-บุคลากรที่เกี่ยวข้องและ นักเรียนระดับ ประถมศึกษา นักเรียน ระดับมัธยมต้น และ มัธยมปลายที่ได้รับการ คัดเลือกตามคุณสมบัติ และหลักเกณฑ์ที่ เทศบาลกำหนด	2,000,000	2,000,000	2,000,000	2,000,000	-ร้อยละของ นักเรียนที่เข้าร่วม โครงการได้รับ การพัฒนาการ เรียนรู้ด้าน ประสบการณ์ไม่ น้อยกว่าร้อยละ 80 - ร้อยละของ ผู้เข้าร่วม โครงการได้รับ ประสบการณ์ตรง ทางด้าน ภาษาต่างประเท ศไม่น้อยกว่าร้อย ละ 70 - ผู้เรียนที่เข้าร่วม โครงการมี ประสบการณ์ใน การดำรงชีวิตใน ต่างแดนได้ดี สามารถเป็น ตัวอย่างให้กับ นักเรียนที่จะเข้า ร่วมโครงการรุ่น ต่อไป	-นักเรียนที่เข้า ร่วมโครงการ ได้รับ ประสบการณ์จาก การแลกเปลี่ยน วัฒนธรรมท้องถิ่น ไทยกับ ต่างประเทศ -นักเรียนมีทักษะ ทางด้าน ภาษาต่างประเทศ ดีขึ้น -นักเรียนได้รับ ประสบการณ์จาก การดำรงชีวิตใน ต่างแดน	โรงเรียน เทศบาล 3 (ตลาดล่าง)

ที่	โครงการ/ กิจกรรม	วัตถุประสงค์	เป้าหมาย (ผลผลิตของ โครงการ)	งบประมาณและที่ผ่านมา				ตัวชี้วัด (KPI)	ผลที่คาดว่าจะ ได้รับ	หน่วยงานที่ รับผิดชอบ
				2561 (บาท)	2562 (บาท)	2563 (บาท)	2564 (บาท)			
41	โครงการอาหาร กลางวันสำหรับ โรงเรียนถ่ายโอน ภารกิจ	-เพื่อส่งเสริมด้าน สุขภาพพลานามัยให้ นักเรียนได้บริโภค อาหารที่มีคุณค่า ร่างกายเจริญเติบโต เหมาะสมกับวัยใน ระดับก่อน ประถมศึกษาและ ระดับประถมศึกษา	-อุดหนุนเงินค่าอาหาร กลางวัน 100% สำหรับโรงเรียนถ่าย โอนภารกิจระดับชั้น อนุบาล-ป.6 จำนวน 8 โรง (สังกัดสพฐ.)	14,000,000	14,000,000	14,000,000	14,000,000	-นักเรียนร้อยละ 100 มี สุขภาพแข็งแรง และมีภาวะ โภชนาการที่ดี	-นักเรียนมี ร่างกาย เจริญเติบโต เหมาะสมกับวัย -ลดภาวะทุพ โภชนาการของ นักเรียน	งานโรงเรียน สำนัก การศึกษา

ที่	โครงการ/กิจกรรม	วัตถุประสงค์	เป้าหมาย (ผลผลิตของโครงการ)	งบประมาณและที่ผ่านมา				ตัวชี้วัด (KPI)	ผลที่คาดว่าจะได้รับ	หน่วยงานที่รับผิดชอบ
				2561 (บาท)	2562 (บาท)	2563 (บาท)	2564 (บาท)			
42	โครงการส่งเสริมการจัดการศึกษาในสถานศึกษา	- เพื่อพัฒนาการศึกษาของโรงเรียนในสังกัดให้มีคุณภาพและประสิทธิภาพยิ่งขึ้น - เพื่อให้มีการบริหารจัดการด้านการจัดการเรียนการสอนให้สอดคล้องกับการพัฒนาการศึกษาในปัจจุบัน	- สรรหาบุคลากรที่มีความสามารถเฉพาะวิชา ใน 8 กลุ่มสาระและคอมพิวเตอร์ทำการสอนในโรงเรียนสังกัดเทศบาลนครสุราษฎร์ธานี ไม่น้อยกว่า 14 คน	500,000	500,000	500,000	500,000	-มีครูผู้สอนตรงตามวิชาเอก เพียงพอสำหรับการจัดการศึกษา ไม่น้อยกว่า 14 คน	-สถานศึกษามีบุคลากรเพียงพอสอดคล้องกับสภาพห้องเรียนนักเรียนทำให้การจัดการด้านการจัดการเรียนการสอนของโรงเรียนในสังกัดมีคุณภาพและมีประสิทธิภาพยิ่งขึ้น	หน่วยศึกษานิเทศก์ สำนักการศึกษา
43	โครงการส่งเสริมบูรณาการชั้นเรียนหลักสูตรแกนกลางการศึกษาขั้นพื้นฐาน	- เพื่อสรรหาแบบบันทึกผลการพัฒนาผู้เรียนหลักสูตรการศึกษาขั้นพื้นฐานของโรงเรียนในสังกัดเทศบาลนครสุราษฎร์ธานีให้เป็นมาตรฐานเดียวกัน	- แบบพิมพ์ ปพ.1 – ปพ.3 และเอกสารบันทึกผลการพัฒนาของผู้เรียน	400,000	400,000	400,000	400,000	- นักเรียนในสังกัดมีเอกสารบันทึกผลการพัฒนาผู้เรียน ทุกคน	- สถานศึกษามีระเบียบบันทึกผลการพัฒนา ปพ.1-ปพ.3 และเอกสารบันทึกผลการพัฒนาผู้เรียนสำหรับนักเรียนในสังกัดทุกคน - งานบูรณาการชั้นเรียนของสถานศึกษามีประสิทธิภาพยิ่งขึ้น	หน่วยศึกษานิเทศก์ สำนักการศึกษา

ที่	โครงการ/กิจกรรม	วัตถุประสงค์	เป้าหมาย (ผลผลิตของโครงการ)	งบประมาณและที่ผ่านมา				ตัวชี้วัด (KPI)	ผลที่คาดว่าจะได้รับ	หน่วยงานที่รับผิดชอบ
				2561 (บาท)	2562 (บาท)	2563 (บาท)	2564 (บาท)			
44	โครงการส่งเสริมและพัฒนาหอสมุดเฉลิมพระเกียรติฯ	<ul style="list-style-type: none"> - เพื่อจัดหาวัสดุสารนิเทศสำหรับใช้บริการแก่เด็กเยาวชน และประชาชนทั่วไป - เพื่อสนับสนุนส่งเสริมการแสวงหาความรู้ด้วยการอ่านให้แก่เด็ก เยาวชน และประชาชน 	<ul style="list-style-type: none"> - จัดหาวัสดุสารนิเทศให้เพียงพอต่อความต้องการและเหมาะสมกับช่วงอายุของผู้ใช้บริการ - ส่งเสริมและสร้างนิสัยรักการอ่านให้กับเด็กเยาวชน และประชาชน 	300,000	300,000	300,000	300,000	<ul style="list-style-type: none"> - หอสมุดมีจำนวนวัสดุสารนิเทศที่ทันสมัยและเพียงพอต่อความต้องการของผู้ใช้บริการในการศึกษาค้นคว้าหาความรู้ 	<ul style="list-style-type: none"> - หอสมุดมีวัสดุสารนิเทศหนังสือ สื่อต่าง ๆ ไว้บริการแก่เด็ก เยาวชน และประชาชน - เด็ก เยาวชน และประชาชนได้เกิดกระบวนการเรียนรู้ด้วยตนเองโดยไม่จำกัดขอบเขต ได้ใช้เวลาว่างให้เกิดประโยชน์ - เด็กเยาวชน และประชาชนสามารถนำความรู้ที่ได้รับไปพัฒนาชีวิตและความเป็นอยู่ให้ดีขึ้น 	งานห้องสมุดฯ สำนักการศึกษา

ที่	โครงการ/กิจกรรม	วัตถุประสงค์	เป้าหมาย (ผลผลิตของโครงการ)	งบประมาณและที่ผ่านมา				ตัวชี้วัด (KPI)	ผลที่คาดว่าจะได้รับ	หน่วยงานที่รับผิดชอบ
				2561 (บาท)	2562 (บาท)	2563 (บาท)	2564 (บาท)			
45	โครงการห้องสมุดเคลื่อนที่	<p>-เพื่อส่งเสริม ปลูกฝังนิสัยรักการอ่านให้เด็ก เยาวชน และประชาชน</p> <p>-เพื่อส่งเสริมและสนับสนุนให้เด็ก เยาวชน และประชาชน มีโอกาสศึกษาค้นคว้าหาความรู้ด้วยตนเองอย่างเหมาะสมกับวัยและความต้องการ</p> <p>-เพื่อให้เด็ก เยาวชน และประชาชน สามารถนำความรู้ทักษะที่ได้รับไปพัฒนาชีวิตและความ เป็นอยู่ที่ดีขึ้น</p>	<p>-เชิงปริมาณ</p> <p>-จัดกิจกรรมเชิงรุก เพื่อปลูกฝังนิสัยรักการอ่าน โดยใช้รถห้องสมุดเคลื่อนที่สำหรับให้บริการโรงเรียนในสังกัดเทศบาล ,โรงเรียนถ่ายโอนในสังกัดสำนักงานคณะกรรมการการศึกษาขั้นพื้นฐาน และโรงเรียนอื่นๆ ในเขต</p> <p><u>เชิงคุณภาพ</u></p> <p>-เด็ก เยาวชนและประชาชน ในเขตเทศบาลร้อยละ 80 มีนิสัยใฝ่รู้ใฝ่เรียน</p> <p>-นักเรียนสรุปความคิดจากเรื่องทีอ่าน ฟัง ดูและสื่อสาร โดยการพูดหรือเขียนตามความคิดของตนเอง ร้อยละ 80</p>	200,000	200,000	200,000	200,000	ร้อยละ 80 ของเด็ก เยาวชน และประชาชน ที่เข้าร่วมโครงการ มีนิสัยใฝ่รู้ใฝ่เรียน และสามารถนำความรู้จากการอ่านไปประยุกต์ใช้ใน ชีวิตประจำ วันได้	<p>-เด็ก เยาวชน และประชาชนมีนิสัยรักการอ่าน</p> <p>-เด็ก เยาวชนและประชาชน มีโอกาสศึกษาค้นคว้า หาความรู้ด้วยตนเองอย่างเหมาะสมกับวัยและความต้องการ</p> <p>-เด็ก เยาวชน และประชาชน นำความรู้ทักษะที่ได้รับไปพัฒนาชีวิต และความเป็นอยู่ที่ดีขึ้น</p>	งานห้องสมุดฯ สำนักการศึกษา

ที่	โครงการ/ กิจกรรม	วัตถุประสงค์	เป้าหมาย (ผลผลิตของโครงการ)	งบประมาณและที่ผ่านมา				ตัวชี้วัด (KPI)	ผลที่คาดว่าจะได้รับ	หน่วยงานที่ รับผิดชอบ
				2561 (บาท)	2562 (บาท)	2563 (บาท)	2564 (บาท)			
46	โครงการ ห้องสมุด 3 ดี หอสมุดเฉลิมพระ เกียรติฯเทศบาล นครสุราษฎร์ธานี	-เพื่อยกระดับ หอสมุดเฉลิมพระ เกียรติฯ เทศบาล นครสุราษฎร์ธานี ให้ เป็นห้องสมุด 3 ดี -เพื่อพัฒนาวัสดุ สารนิเทศประเภทสื่อ มัลติมีเดียและสื่อ ICT ที่ทันสมัยและมี คุณภาพ มีความ เหมาะสม กับความ ต้องการของ ผู้ใช้บริการ -เพื่อพัฒนา สภาพแวดล้อมและ บรรยากาศภายใน หอสมุดเฉลิม พระเกียรติฯ ให้เอื้อ ต่อการอ่านและการ เรียนรู้ตลอดชีวิตของ คนภายในชุมชน	<u>เชิงปริมาณ</u> เทศบาลนครสุราษฎร์ธานีมี ห้องสมุด 3 ดี ที่มีความเหมาะสม กับการให้บริการในยุคเทคโนโลยี สารสนเทศ ประกอบด้วย 1. เคา์เตอร์ บริการยืม-คืน พร้อมเก้าอี้ 2 ตัว ปรับระดับได้ จำนวน 1 ชุด 2. ชั้นวางหนังสือแบบชั้นสูง จำนวน 20 ตู้ 3. ชั้นวางหนังสือแบบชั้นเตี้ย จำนวน 10 ตู้ 4. พาร์ติชั่นบอร์ดสำหรับกั้นห้อง สำนักงาน 5. ตู้เก็บแฟ้ม 40 ช่อง จำนวน 3 ตู้ 6. ตู้บานเลื่อนกระจกทรงสูง จำนวน 1 ตู้ 7. ตู้ 2 บานเปิด มือจับฝิงจำนวน 1 ตู้	1,500,000	-	-	-	-หอสมุดเฉลิม พระเกียรติเป็น ห้องสมุด 3 ดี ที่ มีมาตรฐาน สามารถ ให้บริการอย่างมี คุณภาพ	- หอสมุดเฉลิมพระ เกียรติฯมีวัสดุ สารนิเทศประเภทสื่อ มัลติมีเดีย และสื่อ ICT ที่ทันสมัย และมี คุณภาพเหมาะสมกับ การให้บริการ -หอสมุดเฉลิมพระ เกียรติฯ มี บรรยากาศและ สถานที่เอื้ออำนวย ต่อการเรียนรู้ตลอด ชีวิต -บรรณารักษ์ และ เจ้าหน้าที่ผู้ใช้บริการ มีความรู้ ความสามารถในการ ให้บริการ	งานห้องสมุด สำนัก การศึกษา

ที่	โครงการ/ กิจกรรม	วัตถุประสงค์	เป้าหมาย (ผลผลิตของโครงการ)	งบประมาณและที่ผ่านมา				ตัวชี้วัด (KPI)	ผลที่คาดว่าจะได้รับ	หน่วยงานที่ รับผิดชอบ
				2561 (บาท)	2562 (บาท)	2563 (บาท)	2564 (บาท)			
		เพื่อพัฒนาทักษะการให้บริการของบรรณารักษ์ และเจ้าหน้าที่ภายในหอสมุดให้เป็นผู้ที่มีความพร้อมให้บริการในการเข้าสู่ประชาคมอาเซียน	<p>8. ตู้บานเลื่อนทึบทรงสูงจำนวน 1 ตู้</p> <p>9.ชุดเก้าอี้สตูล 2 ที่นั่ง จำนวน 4 ชุด</p> <p>10.โต๊ะอ่านหนังสือพร้อมเก้าอี้สำหรับ 4 ที่นั่ง จำนวน 6 ชุด</p> <p>11.ทีวี LED 50 นิ้ว พร้อมอุปกรณ์ติดตั้ง จำนวน 1 เครื่อง</p> <p>12. เครื่องเล่น DVD จำนวน 1 เครื่อง</p> <p>13.ประตูควบคุมทางเข้าออก จำนวน 1 ชุด</p> <p>14.เครื่องปรับอากาศขนาดไม่น้อยกว่า 24000 บีทียู พร้อมพัดลมดูดจำนวน 2 เครื่อง</p> <p>15.โต๊ะวางอุปกรณ์ /CT พร้อมเก้าอี้ จำนวน 11 ชุด</p> <p>16.โต๊ะพร้อมเก้าอี้ทำงาน บรรณารักษ์และเจ้าหน้าที่จำนวน 9 ชุด</p> <p>17.เครื่องคอมพิวเตอร์แม่ข่ายระบบห้องสมุดอัตโนมัติ</p>						และจัดกิจกรรมส่งเสริมการอ่านได้อย่างมีประสิทธิภาพ	งานห้องสมุด สำนัก การศึกษา

ร.ก.	โครงการ/ กิจกรรม	วัตถุประสงค์	เป้าหมาย (ผลผลิตของโครงการ)	งบประมาณและที่ผ่านมา				ตัวชี้วัด (KPI)	ผลที่คาดว่าจะได้รับ	หน่วยงานที่ รับผิดชอบ
				2561 (บาท)	2562 (บาท)	2563 (บาท)	2564 (บาท)			
			<p><u>เชิงคุณภาพ</u></p> <p>-1.หอสมุดเฉลิมพระเกียรติฯได้รับการพัฒนาเป็นหอสมุดที่มีความพร้อม ทั้งในด้านหนังสือ สื่อมัลติมีเดียและสื่อ ICTที่ทันสมัย สอดคล้องกับความต้องการของผู้ใช้บริการ</p> <p>2.หอสมุดเฉลิมพระเกียรติฯ ได้รับการปรับปรุงให้มีความทันสมัย ทั้งด้านอาคาร สถานที่และบรรยากาศที่เอื้ออำนวยต่อการอ่านและการเรียนรู้ตลอดชีวิต</p> <p>3.หอสมุดเฉลิมพระเกียรติฯ เทศบาลนครสุราษฎร์ธานีเป็นหอสมุดที่มีมาตรฐานได้รับการพัฒนาเป็นห้องสมุดสมัยใหม่</p> <p>4.บรรณารักษ์ และเจ้าหน้าที่มีคุณภาพ สามารถบริหารจัดการห้องสมุดแนวใหม่และมี</p> <p>ความสามารถในการจัดกิจกรรมห้องสมุดและกิจกรรมส่งเสริมการอ่านได้อย่างมีประสิทธิภาพ</p>					และจัดกิจกรรมส่งเสริมการอ่านได้อย่างมีประสิทธิภาพ	งานห้องสมุด สำนัก การศึกษา	

ที่	โครงการ/กิจกรรม	วัตถุประสงค์	เป้าหมาย (ผลผลิตของโครงการ)	งบประมาณและที่ผ่านมา				ตัวชี้วัด (KPI)	ผลที่คาดว่าจะได้รับ	หน่วยงานที่ รับผิดชอบ
				2561 (บาท)	2562 (บาท)	2563 (บาท)	2564 (บาท)			
47	โครงการรื้อถอน พร้อมก่อสร้าง อาคารหอสมุดเฉลิม พระเกียรติฯ	<ul style="list-style-type: none"> - เพื่อให้มีหอสมุดที่ทันสมัยเพียงพอต่อการบริการประชาชน - เพื่อต้องการจัดพื้นที่บริเวณริมเขื่อนแม่น้ำตาปีให้สอดคล้องกับการใช้ประโยชน์ - เพื่อเป็นแหล่งศึกษาเรียนรู้ของนักเรียน นักศึกษา และประชาชน 	<ul style="list-style-type: none"> - รื้อถอนอาคารหอสมุดเดิม จำนวน 1 หลัง - ก่อสร้างอาคารหอสมุดเฉลิมพระเกียรติฯ โดยทำการก่อสร้างอาคาร ค.ส.ล. 3 ชั้น ขนาดกว้าง 8.00 ม. ยาว 62.00 ม. หรือคิดเป็นพื้นที่ไม่น้อยกว่า 1,560 ตารางเมตร 	24,000,000	-	-	-	-ประชาชนจะมาใช้บริการเพิ่มขึ้นร้อยละ 10	<ul style="list-style-type: none"> - ทำให้ประชาชนมาใช้บริการห้องสมุดเพิ่มขึ้น - ทำให้หอสมุดเป็นแหล่งเรียนรู้ที่ทันสมัยยิ่งขึ้น 	งาน ห้องสมุด สำนัก การศึกษา

ที่	โครงการ/กิจกรรม	วัตถุประสงค์	เป้าหมาย (ผลผลิตของโครงการ)	งบประมาณและที่ผ่านมา				ตัวชี้วัด (KPI)	ผลที่คาดว่าจะได้รับ	หน่วยงานที่ รับผิดชอบ
				2561 (บาท)	2562 (บาท)	2563 (บาท)	2564 (บาท)			
48	โครงการจัดซื้อ ครุภัณฑ์โรงเรียน เทศบาล 1 (แตง อ่อนเขตมวิทยุ)	<ul style="list-style-type: none"> - เพื่อให้การปฏิบัติงานมีความคล่องตัวสะดวก รวดเร็ว - เพื่อให้มีวัสดุอุปกรณ์ และเครื่องมือเครื่องใช้ ครบถ้วน เหมาะสมกับการปฏิบัติงาน - เพื่อให้เกิด ประสิทธิภาพในการจัดการเรียนการสอน 	จัดซื้อครุภัณฑ์ต่าง ๆ ดังนี้ - เตียงไม้ขนาด 3.5 ฟุต พร้อมที่นอนประจำห้องพยาบาล จำนวน 6 เตียง	39,000	-	-	-	เตียงไม้ขนาด 3.5 ฟุต พร้อมที่นอนประจำห้องพยาบาล จำนวน 6 เตียง	<ul style="list-style-type: none"> - โรงเรียนมีวัสดุ อุปกรณ์เครื่องมือ เครื่องใช้เพียงพอและเหมาะสมแก่การปฏิบัติงาน - การจัดการเรียน การสอนมี ประสิทธิภาพยิ่งขึ้น 	โรงเรียน เทศบาล 1 (แตงอ่อน เขตมวิทยุ)

ที่	โครงการ/กิจกรรม	วัตถุประสงค์	เป้าหมาย (ผลผลิตของโครงการ)	งบประมาณและที่ผ่านมา				ตัวชี้วัด (KPI)	ผลที่คาดว่าจะได้รับ	หน่วยงานที่รับผิดชอบ
				2561 (บาท)	2562 (บาท)	2563 (บาท)	2564 (บาท)			
			-โต๊ะ เก้าอี้หินอ่อน ชุด 4 ที่นั่ง จำนวน 60 ชุด -เก้าอี้มีพนักพิงบุวมหา ชาซูโครเมี่ยม จำนวน 200 ตัว	180,000	-	-	-	โต๊ะ เก้าอี้หินอ่อน จำนวน 60ชุด -เก้าอี้มีพนักพิงบุวม ชาซูโครเมี่ยม จำนวน 200 ตัว		

ที่	โครงการ/กิจกรรม	วัตถุประสงค์	เป้าหมาย (ผลผลิตของโครงการ)	งบประมาณและที่ผ่านมา				ตัวชี้วัด (KPI)	ผลที่คาดว่าจะได้รับ	หน่วยงานที่รับผิดชอบ
				2561 (บาท)	2562 (บาท)	2563 (บาท)	2564 (บาท)			
			-โต๊ะขาพับ ขนาด 45x180 ซม. สูง 75 ซม. จำนวน 200 ตัว -โถงโง่งแบบพกพา ขนาด 10 วัตต์ พร้อมไมค์ลอยหนีบเสื่อจำนวน 10 ตัว -เต็นท์นอนขนาดความจุ 10-12 คน จำนวน 20 หลัง	50,000 29,500 160,000	- -	- -	- -	โต๊ะขาพับ ขนาด 45x180 ซม. สูง 75 ซม. จำนวน 200 ตัว -โถงโง่งแบบพกพา ขนาด 10 วัตต์ พร้อมไมค์ลอยหนีบเสื่อจำนวน 10 ตัว -เต็นท์นอนขนาดความจุ 10-12 คน จำนวน 20 หลัง		

ที่	โครงการ/กิจกรรม	วัตถุประสงค์	เป้าหมาย (ผลผลิตของโครงการ)	งบประมาณและที่ผ่านมา				ตัวชี้วัด (KPI)	ผลที่คาดว่าจะได้รับ	หน่วยงานที่ รับผิดชอบ
				2561 (บาท)	2562 (บาท)	2563 (บาท)	2564 (บาท)			
49	โครงการก่อสร้าง หลังคาทางเดินเท้า	- เพื่อให้บุคลากร นักเรียนผู้ปกครองมี ความสะดวกในการ เดินทางบริเวณโรงเรียน และป้องกันแดดฝน	- ก่อสร้างหลังคาทางเดิน เท้าขนาดกว้าง 1.50 ม. ยาว 300 ม. (ตามแบบ แปลนเทศบาลกำหนด)	600,000	-	-	-	- โรงเรียนมี หลังคาทาง เดินทางที่ได้ มาตรฐานจำนวน 1 หลัง	- บุคลากร นักเรียน ผู้ปกครอง มีความ สะดวกในการ เดินทางบริเวณ โรงเรียนและระหว่าง อาคาร	โรงเรียน เทศบาล 1 (แต่งอ่อน เมตติมวิทยา)
50	โครงการก่อสร้าง ศาลารอรับส่ง นักเรียน	- เพื่อให้เป็นที่พักผ่อน ของบุคลากรในโรงเรียน - เพื่อใช้เป็นสถานที่ สำหรับผู้ปกครองรอรับ นักเรียนและสถานที่ สำหรับนักเรียนรอ ผู้ปกครองรับกลับบ้าน	- ก่อสร้างศาลารับส่ง นักเรียน ขนาดกว้าง 2 เมตร ยาว 8 เมตร แบบ มีม้านั่งคอย และติดตั้ง บอร์ดประชาสัมพันธ์เป็น ฉากกั้นหลัง จำนวน 2 หลัง (ตามแบบแปลนเทศบาล กำหนด)	400,000	-	-	-	- โรงเรียนมีศาลา รับส่งนักเรียน จำนวน 2 หลัง	- ผู้ปกครองมีที่นั่งใน การรอรับนักเรียน กลับบ้านที่เป็น สัดส่วนและสามารถ ใช้เป็นสถานที่ พักผ่อนของบุคลากร ต่าง ๆ ในโรงเรียน	โรงเรียน เทศบาล 1 (แต่งอ่อน เมตติมวิทยา)

ที่	โครงการ/กิจกรรม	วัตถุประสงค์	เป้าหมาย (ผลผลิตของโครงการ)	งบประมาณและที่ผ่านมา				ตัวชี้วัด (KPI)	ผลที่คาดว่าจะได้รับ	หน่วยงานที่ รับผิดชอบ
				2561 (บาท)	2562 (บาท)	2563 (บาท)	2564 (บาท)			
51	โครงการก่อสร้างซุ้ม พักผ่อนนักเรียน	<ul style="list-style-type: none"> - เพื่อให้นักเรียนใช้พักผ่อนในขณะพักกลางวัน - เพื่อใช้ประกอบกิจกรรมต่าง ๆ ในการเรียนการสอนของนักเรียน - เพื่อเป็นสถานที่พักผ่อนสำหรับผู้ปกครองเยี่ยมหรือรอรับนักเรียน 	<ul style="list-style-type: none"> - ก่อสร้างซุ้มพักผ่อนขนาด 1.80 x1.80 ม. โຕ้ะและม้านั่งปูด้วยกระเบื้องเคลือบจำนวน 20 หลัง (ตามแบบแปลนเทศบาลกำหนด) 	600,000	-	-	-	<ul style="list-style-type: none"> - โรงเรียนมีซุ้มพักผ่อนใช้ประกอบกิจกรรมจำนวน 20 หลัง 	<ul style="list-style-type: none"> - นักเรียนมีที่นั่งสำหรับพักผ่อนในช่วงพักกลางวันและขณะรอกลับบ้าน - ใช้ประกอบกิจกรรมการเรียนการสอนของครูและนักเรียน 	โรงเรียนเทศบาล 1 (แดงอ่อน เผติมวิทยา)

ที่	โครงการ/กิจกรรม	วัตถุประสงค์	เป้าหมาย (ผลผลิตของโครงการ)	งบประมาณและที่ผ่านมา				ตัวชี้วัด (KPI)	ผลที่คาดว่าจะได้รับ	หน่วยงานที่ รับผิดชอบ
				2561 (บาท)	2562 (บาท)	2563 (บาท)	2564 (บาท)			
52	โครงการปรับปรุงต่อเติมโรงประกอบอาหาร	-เพื่อให้นักเรียนและบุคลากรได้รับภาวะโภชนาการที่สะอาดมีประโยชน์ -เพื่อให้โรงเรียนมีโรงประกอบอาหารสะอาดได้มาตรฐาน	-ต่อเติมโรงประกอบอาหารขนาด 11.20 ม. ยาว 13.60 ม. หรือพื้นที่ไม่น้อยกว่า 152 ตร.ม. ประกอบด้วยพื้นที่ทำอาหารและพื้นที่เตรียมวัตถุดิบเพื่อประกอบอาหาร (ตามแบบแปลนเทศบาลกำหนด)	600,000	-	-	-	-มีโรงประกอบอาหารสำหรับปรุงอาหารสำหรับนักเรียนจำนวน 1 หลัง	-นักเรียนและบุคลากรมีสุขภาพแข็งแรง -โรงเรียนมีโรงประกอบอาหารที่สะอาด ปลอดภัย	โรงเรียนโรงเรียนเทศบาล 1 (แดงอ่อนเมดิวิททยา)

ที่	โครงการ/กิจกรรม	วัตถุประสงค์	เป้าหมาย (ผลผลิตของโครงการ)	งบประมาณและที่ผ่านมา				ตัวชี้วัด (KPI)	ผลที่คาดว่าจะได้รับ	หน่วยงานที่รับผิดชอบ
				2561 (บาท)	2562 (บาท)	2563 (บาท)	2564 (บาท)			
53	โครงการก่อสร้างลานจอดรถ	-เพื่อความเป็นระเบียบเรียบร้อยในการจอดรถในโรงเรียน -เพื่อให้ครูและบุคลากรตลอดจนผู้มาติดต่อราชการได้มีสถานที่จอดรถอย่างเป็นระเบียบสวยงาม และสะดวก	-ก่อสร้างลานจอดรถ ค.ส.ล. กว้าง 30x42 ม. หรือพื้นที่ไม่น้อยกว่า 1,260 ตร.ม.และทำการก่อสร้างสนามหญ้า มีพื้นที่ไม่น้อยกว่า 6,200 ตร.ม. (ตามแบบแปลนเทศบาลกำหนด)	2,205,000	-	-	-	-โรงเรียนมีลานจอดรถที่มีมาตรฐานเพียงพอสำหรับครูบุคลากรและผู้มาติดต่อ 100%	-ทำให้โรงเรียนมีสถานที่จอดรถที่เป็นระเบียบเรียบร้อยสวยงาม และสะดวก	โรงเรียนโรงเรียนเทศบาล 1 (แตงอ่อนเขตมิววิทยา)
54	โครงการปรับปรุงห้องดนตรีสากล	-เพื่อดูดซับเสียงสะท้อนภายในห้องดนตรี -เพื่อป้องกันเสียงรบกวนที่จะเกิดขึ้นแก่ห้องใกล้เคียง	- บุผนังด้วยวัสดุแผ่นสังเคราะห์ชนิดกันเสียงปรับปรุงเพดานแบบที่บาร์ชนิดแผ่นกันเสียงติดตั้งผ้าม่านประตูและหน้าต่าง พร้อมด้วยบุพื้นพรม เพื่อดูดซับเสียงสำหรับห้องดนตรี (ตามแบบแปลนเทศบาลกำหนด)	600,000	-	-	-	-โรงเรียนมีห้องดนตรีที่มีประสิทธิภาพจำนวน 1 ห้อง	-โรงเรียนมีห้องดนตรีที่มีระบบดูดซับเสียง -นักเรียนเกิดความมั่นใจในการฝึกซ้อมดนตรีโดยไม่มีเสียงรบกวนออกไปภายนอกห้องดนตรี	

ที่	โครงการ/กิจกรรม	วัตถุประสงค์	เป้าหมาย (ผลผลิตของโครงการ)	งบประมาณและที่ผ่านมา				ตัวชี้วัด (KPI)	ผลที่คาดว่าจะได้รับ	หน่วยงานที่ รับผิดชอบ
				2561 (บาท)	2562 (บาท)	2563 (บาท)	2564 (บาท)			
55	โครงการก่อสร้างป้ายโรงเรียนเทศบาล 3 (ตลาดล่าง)	-เพื่อสร้างป้ายโรงเรียนให้ได้สัดส่วนกับบริเวณรั้วและสถานที่ของโรงเรียน -เพื่อสร้างป้ายโรงเรียนให้ได้มาตรฐาน -เพื่อสร้างบรรยากาศที่ดีแก่ผู้ปฏิบัติงานและผู้มาติดต่อราชการ	-ก่อสร้างป้ายโรงเรียนขนาดกว้าง 5.00 ม. สูง 2.00 ม. ฐานเป็นบัว 3 ชั้น สูงไม่น้อยกว่า 80 ซม. จำนวน 1 ป้าย ด้วยหินแกรนิต ตัวอักษรสีทอง 3 ภาษา (ไทย,อังกฤษ,จีน) (ตามแบบแปลนเทศบาลกำหนด)	170,000	-	-	-	โรงเรียนมีป้ายโรงเรียนจำนวน 1 ป้ายที่ได้มาตรฐาน	-โรงเรียนมีป้ายโรงเรียนที่สวยงามได้มาตรฐาน	โรงเรียนเทศบาล 3 (ตลาดล่าง) สำนักการศึกษา

ที่	โครงการ/กิจกรรม	วัตถุประสงค์	เป้าหมาย (ผลผลิตของโครงการ)	งบประมาณและที่ผ่านมา				ตัวชี้วัด (KPI)	ผลที่คาดว่าจะได้รับ	หน่วยงานที่รับผิดชอบ
				2561 (บาท)	2562 (บาท)	2563 (บาท)	2564 (บาท)			
56	โครงการจัดซื้อครุภัณฑ์โรงเรียนเทศบาล ๓ (ตลาดล่าง)	<ul style="list-style-type: none"> - เพื่อให้การปฏิบัติงานมีความคล่องตัว สะดวกรวดเร็ว - เพื่อให้มีวัสดุอุปกรณ์และเครื่องมือเครื่องใช้ ครบถ้วนและเหมาะสมกับการปฏิบัติงาน - เพื่อให้เกิดประสิทธิภาพในการจัดการเรียนการสอน 	<p>จัดซื้อครุภัณฑ์ต่าง ๆ ดังนี้</p> <ul style="list-style-type: none"> - เครื่องดนตรีสากล จำนวน 1 ชุด (ตามแบบที่กำหนด) - เครื่องสำรองไฟ ขนาด 500 V/400w จำนวน 10 เครื่อง - แก้วอัฐมนวมขาเหล็ก จำนวน 300 ตัว 	3,321,000	-	-	-	<ul style="list-style-type: none"> - เครื่องดนตรี จำนวน 50 ชิ้น - เครื่องสำรองไฟ ขนาด 500 V/400w จำนวน 10 เครื่อง - แก้วอัฐมนวมขาเหล็ก จำนวน 300 ตัว 	<ul style="list-style-type: none"> - โรงเรียนมีวัสดุอุปกรณ์เครื่องมือเครื่องใช้เพียงพอและเหมาะสมต่อการปฏิบัติงาน - การจัดการเรียนการสอนมีประสิทธิภาพ -ภาพยิ่งขึ้น 	โรงเรียนเทศบาล ๓ (ตลาดล่าง) สำนักงานการศึกษา

ที่	โครงการ/กิจกรรม	วัตถุประสงค์	เป้าหมาย (ผลผลิตของโครงการ)	งบประมาณและที่ผ่านมา				ตัวชี้วัด (KPI)	ผลที่คาดว่าจะได้รับ	หน่วยงานที่รับผิดชอบ
				2561 (บาท)	2562 (บาท)	2563 (บาท)	2564 (บาท)			
			<ul style="list-style-type: none"> - แก้วพลาสติกมีฝาปิด จำนวน 500 ตัว - โทรโซ่ง จำนวน 5 ตัว - ตู้เหล็กเก็บเอกสารงาน วัดผลและประมวลผล จำนวน 6 ตู้ - โต๊ะ แก้วสำหรับครู คศ.1-3 จำนวน 25 ตัว 	175,000	-	-	-	<ul style="list-style-type: none"> - แก้วพลาสติกมีฝาปิด จำนวน 500 ตัว - โทรโซ่ง จำนวน 5 ตัว - ตู้เหล็กเก็บเอกสารงาน วัดผลและประมวลผล จำนวน 6 ตู้ - โต๊ะ แก้วสำหรับครู คศ.1-3 จำนวน 25 ตัว 		

ที่	โครงการ/กิจกรรม	วัตถุประสงค์	เป้าหมาย (ผลผลิตของ โครงการ)	งบประมาณและที่ผ่านมา				ตัวชี้วัด (KPI)	ผลที่คาดว่าจะ ได้รับ	หน่วยงานที่ รับผิดชอบ
				2561 (บาท)	2562 (บาท)	2563 (บาท)	2564 (บาท)			
57	โครงการต่อเชื่อม สะพานระหว่าง อาคาร อเนกประสงค์ กับอาคารประชา ชนภูมิ 3	-เพื่อให้บุคลากร นักเรียน ผู้ปกครองมี ความสะดวกในการ เดินทางระหว่างอาคาร ประชาชนภูมิ 1,2,3 กับ อาคารอเนกประสงค์	-ต่อเชื่อมสะพาน ระหว่างอาคาร อเนกประสงค์กับ อาคารประชาชนภูมิ 3 บริเวณชั้น 2	70,000	-	-	-	อาคาร อเนกประสงค์ กับอาคาร ประชาชนภูมิ 3 มีสะพานเชื่อม	นักเรียน ครู ผู้ปกครอง มีความสะดวกในการ เดินทางระหว่างอาคาร ประชาชนภูมิ 1,2,3 กับ อาคารอเนกประสงค์	โรงเรียน เทศบาล ๓ (ตลาดล่าง) สำนัก การศึกษา
58	โครงการบำรุงรักษา ซ่อมแซมทรัพย์สิน โรงเรียนเทศบาล 1- 5,โรงเรียนกีฬาฯ	-เพื่อซ่อมแซมครุภัณฑ์ ต่างๆ ให้สามารถใช้ งานได้ตลอดเวลา และ มีความคงทนถาวร	-บำรุงรักษาและ ซ่อมแซมทรัพย์สิน โรงเรียนเทศบาล 1-5, โรงเรียนกีฬาฯ ตาม บัญชีพัสดุกองคลัง	1,000,000	-	-	-	ครุภัณฑ์ต่างๆมี สภาพคงทน ถาวร ปลอดภัย และสามารถ สร้างความมั่นใจ แก่ผู้ใช้	-ครุภัณฑ์ได้รับการ ซ่อมแซมมีอายุการใช้ งานคงทนถาวร -สามารถใช้ในการ ปฏิบัติงานได้ ตลอดเวลา	โรงเรียน เทศบาล 1- 5,โรงเรียน กีฬาฯ สำนัก การศึกษา

ที่	โครงการ/กิจกรรม	วัตถุประสงค์	เป้าหมาย (ผลผลิตของโครงการ)	งบประมาณและที่ผ่านมา				ตัวชี้วัด (KPI)	ผลที่คาดว่าจะได้รับ	หน่วยงานที่รับผิดชอบ
				2561 (บาท)	2562 (บาท)	2563 (บาท)	2564 (บาท)			
59	โครงการจัดทำป้ายบอกสถานที่ภายใน	-เพื่อจัดทำป้ายบอกชื่ออาคารเรียน และสถานที่ภายในโรงเรียน -เพื่อความสะอาดและชัดเจนแก่ผู้มาติดต่อประสานงาน -เพื่อให้เกิดความสวยงามภายในสถานที่ของโรงเรียน	-จัดทำป้ายไม้บอกสถานที่ต่างๆภายในโรงเรียนจำนวน 1 ชุด ประกอบด้วย 1.ป้ายชื่ออาคารทุกอาคาร 2.ป้ายบอกจุด 4 ทิศทาง 3.ป้ายคำขวัญ,ป้ายสุภาชิต	100,000	-	-	-	โรงเรียนมีป้ายบอกสถานที่ภายในโรงเรียนทุกอาคาร จำนวน 1 ชุด	-ผู้มาติดต่อราชการ มีความสะดวกในการมาใช้บริการภายในโรงเรียน	โรงเรียนเทศบาล 4 (วัดโพธาवास) สำนักการศึกษา
60	โครงการสร้างตู้ยาม	-เพื่อความปลอดภัยของโรงเรียนบุคลากรและนักเรียน	-ก่อสร้างตู้ยามในโรงเรียนจำนวน 1 หลัง (ตามแบบแปลนเทศบาลกำหนด)	150,000	-	-	-	โรงเรียนมีตู้ยามจำนวน 1 หลัง ไว้สำหรับยามดูแลความปลอดภัยในโรงเรียน	-บุคลากรและนักเรียน มีความปลอดภัยและมีความเป็นระเบียบเรียบร้อยในโรงเรียน	โรงเรียนเทศบาล 4 (วัดโพธาवास) สำนักการศึกษา

ที่	โครงการ/กิจกรรม	วัตถุประสงค์	เป้าหมาย (ผลผลิตของโครงการ)	งบประมาณและที่ผ่านมา				ตัวชี้วัด (KPI)	ผลที่คาดว่าจะได้รับ	หน่วยงานที่รับผิดชอบ
				2561 (บาท)	2562 (บาท)	2563 (บาท)	2564 (บาท)			
61	โครงการปรับปรุงทัศนด้านข้างห้องสมุดประชาธิปไตย	-เพื่อปรับปรุงทัศนด้านข้างห้องสมุดประชาธิปไตยให้มีความสวยงามและเพิ่มความปลอดภัยให้กับนักเรียนและอำนวยความสะดวกสำหรับผู้มาติดต่อราชการ	-จัดทำสวนหย่อมปลูกต้นไม้บริเวณด้านข้างห้องสมุดประชาธิปไตย	500,000	-	-	-	โรงเรียนมีสวนหย่อมด้านข้างห้องสมุดประชาธิปไตยที่สวยงาม และอำนวยความสะดวกสำหรับผู้มาติดต่อ	-โรงเรียนมีทัศนียภาพที่สวยงาม	โรงเรียนเทศบาล 4 (วัดโพธาवास) สำนักการศึกษา
62	โครงการรื้อโรงฝึกงานโรงเรียนเทศบาล 4 (วัดโพธาवास)	-เพื่อรื้อถอนโรงฝึกงาน -เพื่อปรับปรุงทัศนให้สวยงาม	-ค่ารื้อถอนโรงฝึกงานจำนวน 1 หลัง	200,000	-	-	-	-โรงเรียนมีชำรุดถูกรื้อถอนออก	-โรงเรียนมีภูมิทัศน์ที่สวยงาม มีพื้นที่สำหรับทำกิจกรรม	โรงเรียนเทศบาล 4 (วัดโพธาवास) สำนักการศึกษา
63	โครงการก่อสร้างป้าย 3 ภาษา	-เพื่อสร้างป้ายโรงเรียนให้ได้สัดส่วนกับบริเวณรั้วและสถานที่ของโรงเรียน -เพื่อสร้างป้ายโรงเรียนให้ได้มาตรฐาน -เพื่อสร้างบรรยากาศที่ดีแก่ผู้ปฏิบัติงานและผู้มาติดต่อราชการ	-ก่อสร้างป้ายโรงเรียนขนาด 8x3.90 ม.จำนวน 1 ป้าย ด้วยหินแกรนิตตัวอักษรสีทอง 3 ภาษา (ไทย,อังกฤษ,จีน) (ตามแบบแปลนเทศบาลกำหนด)	300,000	-	-	-	- โรงเรียนมีป้ายโรงเรียน จำนวน 1 ป้าย ที่ได้มาตรฐาน	- โรงเรียนมีป้ายโรงเรียนที่สวยงาม	โรงเรียนเทศบาล 4 (วัดโพธาवास) สำนักการศึกษา

ร.ท.	โครงการ/ กิจกรรม	วัตถุประสงค์	เป้าหมาย (ผลผลิตของโครงการ)	งบประมาณและที่ผ่านมา				ตัวชี้วัด (KPI)	ผลที่คาดว่าจะ จะได้รับ	หน่วยงานที่ รับผิดชอบ
				2561 (บาท)	2562 (บาท)	2563 (บาท)	2564 (บาท)			
64	โครงการ ก่อสร้างทาง เชื่อมระหว่าง อาคารเรียน พร้อมหลังคา คลุม	-เพื่อสร้างสะพาน เชื่อมต่อระหว่าง บริเวณด้านข้างของ อาคารโทโสทกกับ บริเวณด้านข้างของ อาคารตรีพฤษภา พร้อมหลังคาคลุม -เพื่อเกิดความสะดวก และความคล่องตัวใน การบริหารจัดการด้าน การเรียนการสอน	-ก่อสร้างสะพานคอนกรีตเสริม เหล็กเชื่อมต่อระหว่างด้านข้าง ของอาคารโทโสทกกับบริเวณ ด้านข้างของอาคารตรีพฤษภา กว้าง 2.00 เมตร ยาว 3.70 ม. พร้อมหลังคาคลุม (ตามแบบแปลนเทศบาลกำหนด)	200,000	-	-	-	โรงเรียนมี สะพานเชื่อมต่อ ระหว่างอาคาร เรียน พร้อม หลังคาคลุม จำนวน 1 สะพานที่ แข็งแรงและได้ มาตรฐาน เหมาะสมกับ การใช้งาน	-นักเรียนมีความสะดวก ในการเดินเรียนระหว่าง อาคารเรียน -นักเรียนมีความ ปลอดภัยเพิ่มมากขึ้น	โรงเรียน เทศบาล 4 (วัดโพธาราม) สำนัก การศึกษา
65	โครงการ ปรับปรุงโต๊ะ รับประทานอาหาร นักเรียน	-เพื่อปรับปรุงโต๊ะ รับประทานอาหารเด็ก นักเรียน -เพื่อให้เกิดความ สะอาดถูกสุขลักษณะ	-ปูกระเบื้องโต๊ะรับประทานอาหาร นักเรียน ขนาด 3x1 ม. จำนวน 10 ตัว	30,000	-	-	-	นักเรียนมีโต๊ะ รับประทานอาหาร ที่ได้มาตรฐาน จำนวน 10 ตัว	นักเรียนมีความสะดวก ในการรับประทานอาหาร	โรงเรียน เทศบาล 4 (วัดโพธาราม) สำนัก การศึกษา
66	โครงการต่อ เติมห้อง ฝึกซ้อมดนตรี สากล	-เพื่อป้องกันเสียง รบกวนที่จะเกิดขึ้นจาก ห้องใกล้เคียง	-บุผนังด้วยวัสดุแผ่นสังเคราะห์ ชนิดกันเสียง -ปรับปรุงเพดานแบบทีบาร์ชนิด แผ่นกันเสียง พร้อมติดตั้ง เครื่องปรับอากาศและติด เหล็กดัด (ตามแบบแปลน เทศบาลกำหนด)	700,000	-	-	-	โรงเรียนมีห้อง ดนตรีสากลที่ได้ มาตรฐาน จำนวน 1 ห้อง	-โรงเรียนมีห้องดนตรีที่มี ระบบดูดซับเสียง -นักเรียนเกิดความมั่นใจ ในการฝึกซ้อมดนตรีโดย ไม่เกิดเสียงรบกวน บริเวณข้างเคียง และเกิด ความปลอดภัยต่อ ทรัพย์สินของโรงเรียน	โรงเรียน เทศบาล 4 (วัดโพธาราม) สำนัก การศึกษา

ที่	โครงการ/กิจกรรม	วัตถุประสงค์	เป้าหมาย (ผลผลิตของโครงการ)	งบประมาณและที่ผ่านมา				ตัวชี้วัด (KPI)	ผลที่คาดว่าจะได้รับ	หน่วยงานที่ รับผิดชอบ
				2561 (บาท)	2562 (บาท)	2563 (บาท)	2564 (บาท)			
67	โครงการจัดซื้อครุภัณฑ์โรงเรียนเทศบาล 4 (วัดโพธาवास)	<ul style="list-style-type: none"> - เพื่อให้การปฏิบัติงานมีความคล่องตัวสะดวก รวดเร็ว - เพื่อให้มีวัสดุ อุปกรณ์ และ เครื่องมือเครื่องใช้ ครบถ้วนเหมาะสมกับการปฏิบัติงาน - เพื่อให้เกิดประสิทธิภาพในการจัดการเรียนการสอน 	<p>จัดซื้อครุภัณฑ์ต่าง ๆ ดังนี้</p> <ul style="list-style-type: none"> - โต๊ะอเนกประสงค์ไฟเบอร์ซาฟท์ ขนาดเล็ก จำนวน 100 ตัว - โต๊ะเก้าอี้นักเรียนอนุบาล ระดับ 2 มอก. 1494-2541, มอก.1495-2541 จำนวน 110 ชุด - ตู้เก็บเอกสาร จำนวน 6 ตู้ 	180,000	-	-	-	<ul style="list-style-type: none"> - โต๊ะอเนกประสงค์ไฟเบอร์ซาฟท์ ขนาดเล็ก จำนวน 100 ตัว - โต๊ะเก้าอี้นักเรียนอนุบาล ระดับ 2 มอก. 1494-2541, มอก.1495-2541 จำนวน 110 ชุด - ตู้เก็บเอกสาร จำนวน 6 ตู้ 	<ul style="list-style-type: none"> - โรงเรียนมีวัสดุ อุปกรณ์ เครื่องมือเครื่องใช้เพียงพอและเหมาะสมแก่การปฏิบัติงาน - การจัดการเรียนการสอนมีประสิทธิภาพยิ่งขึ้น 	โรงเรียนเทศบาล 4 (วัดโพธาवास) สำนักการศึกษา

ที่	โครงการ/กิจกรรม	วัตถุประสงค์	เป้าหมาย (ผลผลิตของโครงการ)	งบประมาณและที่ผ่านมา				ตัวชี้วัด (KPI)	ผลที่คาดว่าจะได้รับ	หน่วยงานที่รับผิดชอบ
				2561 (บาท)	2562 (บาท)	2563 (บาท)	2564 (บาท)			
			-เครื่องปรับอากาศแบบแยกส่วนชนิดแขวน (มีระบบฟอกอากาศ) ขนาดไม่น้อยกว่า 30,000 บีทียู มาตรฐานผลิตภัณฑ์อุตสาหกรรม และฉลากประหยัดไฟฟ้าเบอร์ 5 พร้อมติดตั้ง จำนวน 7 เครื่อง	266,000	-	-	-	-เครื่องปรับอากาศแบบแยกส่วนชนิดแขวน (มีระบบฟอกอากาศ) ขนาดไม่น้อยกว่า 30,000 บีทียู มาตรฐานผลิตภัณฑ์อุตสาหกรรม และฉลากประหยัดไฟฟ้าเบอร์ 5 พร้อมติดตั้ง จำนวน 7 เครื่อง		
			-ซุ้มพักผ่อนในโรงเรียนทำด้วยไม้ ลักษณะทรงไทย พร้อมติดตั้ง จำนวน 10 หลัง	700,000	-	-	-	-ซุ้มพักผ่อนในโรงเรียน พร้อมติดตั้ง จำนวน 10 หลัง		
			-ตู้ทำน้ำเย็น 4 ก๊อก พร้อมเครื่องกรองตัวตู้จากสแตนเลส จำนวน 12 ตู้	360,000	-	-	-	-ตู้ทำน้ำเย็น 4 ก๊อก พร้อมเครื่องกรอง จำนวน 12 เครื่อง		

ที่	โครงการ/กิจกรรม	วัตถุประสงค์	เป้าหมาย (ผลผลิตของโครงการ)	งบประมาณและที่ผ่านมา				ตัวชี้วัด (KPI)	ผลที่คาดว่าจะได้รับ	หน่วยงาน ที่ รับผิดชอบ
				2561 (บาท)	2562 (บาท)	2563 (บาท)	2564 (บาท)			
68	โครงการจัดซื้อครุภัณฑ์โรงเรียนเทศบาล 5	<ul style="list-style-type: none"> - เพื่อให้การปฏิบัติงานมีความคล่องตัว สะดวก รวดเร็ว - เพื่อให้มีวัสดุ อุปกรณ์ และ เครื่องมือ เครื่องใช้ ครบถ้วนเหมาะสมกับการปฏิบัติงาน - เพื่อให้เกิดประสิทธิภาพในการจัดการเรียนการสอน 	<p>จัดซื้อครุภัณฑ์ต่างๆ ดังนี้</p> <ul style="list-style-type: none"> -โต๊ะ เก้าอี้ สำหรับครู คศ. 1-3 จำนวน 10 ชุด -โต๊ะ เก้าอี้ นักเรียนเดี่ยว ระดับประถมศึกษา มาตรฐานเลขที่ มอก. 1494-2551,มอก.1495-2541 ระดับ 4 ชนิดขาเหล็กพื้นไม้ จำนวน 200 ชุด -โต๊ะ เก้าอี้ นักเรียนเดี่ยว ระดับมัธยมศึกษา มีมอก. ชนิดขาเหล็กพื้นไม้ จำนวน 250 ชุด 	60,000	-	-	-	<ul style="list-style-type: none"> -โต๊ะ เก้าอี้ สำหรับครู คศ.1-3 จำนวน 10 ชุด -โต๊ะ เก้าอี้ นักเรียนเดี่ยวระดับ ประถมศึกษา จำนวน 200 ชุด 	<ul style="list-style-type: none"> - การปฏิบัติงานมีความคล่องตัว สะดวก รวดเร็ว - มีวัสดุ อุปกรณ์ และเครื่องมือ เครื่องใช้ ครบถ้วนเหมาะสมกับการปฏิบัติงาน - เกิดประสิทธิภาพในการจัดการเรียนการสอน 	โรงเรียนเทศบาล 5 สำนักงานการศึกษา
			<ul style="list-style-type: none"> -โต๊ะ เก้าอี้ นักเรียนเดี่ยว ระดับมัธยมศึกษา มีมอก. ชนิดขาเหล็กพื้นไม้ จำนวน 250 ชุด 	420,000	-	-	-	<ul style="list-style-type: none"> -โต๊ะ เก้าอี้ นักเรียนเดี่ยวระดับ มัธยมศึกษา จำนวน 250 ชุด 		

ที่	โครงการ/กิจกรรม	วัตถุประสงค์	เป้าหมาย (ผลผลิตของโครงการ)	งบประมาณและที่ผ่านมา				ตัวชี้วัด (KPI)	ผลที่คาดว่าจะได้รับ	หน่วยงานที่ รับผิดชอบ
				2561 (บาท)	2562 (บาท)	2563 (บาท)	2564 (บาท)			
			-เก้าอี้พนักพิงบุวมหาชูป โครเมียม จำนวน 200 ตัว	140,000	-	-	-	เก้าอี้พนักพิงบุวมหา ชูปโครเมียม จำนวน 200 ตัว	โรงเรียน เทศบาล 5 สำนัก การศึกษา	
			-เก้าอี้พลาสติกมีพนักพิง จำนวน 600 ตัว	210,000	-	-	-	-เก้าอี้พลาสติกมีพนัก พิง จำนวน 600 ตัว		
			-เครื่องพิมพ์สำเนาระบบ ดิจิตอล จำนวน 1 เครื่อง	180,000	-	-	-	-เครื่องพิมพ์สำเนา ระบบดิจิตอล จำนวน 1 เครื่อง		
			-พัดลมอุตสาหกรรม	50,000	-	-	-	-พัดลมอุตสาหกรรม		
			-เครื่องวงดนตรีลูกทุ่ง จำนวน 1 วง	1,000,000	-	-	-	-เครื่องดนตรีวงลูกทุ่ง จำนวน 1 วง		
			-กล่องจุลทรรศน์ จำนวน 10 ตัว	150,000	-	-	-	-กล่องจุลทรรศน์ จำนวน 10 ตัว		
			-พัดลมไอน้ำ ใบพัดไม้ต่ำ กว่า 24 นิ้ว จำนวน 6 ตัว	72,000	-	-	-	-พัดลมไอน้ำ ใบพัดไม้ ต่ำกว่า 24 นิ้ว จำนวน 6 ตัว		
			-เครื่องเล่นสนามอนุบาล จำนวน 1 ชุด	600,000	-	-	-	-เครื่องเล่นสนาม อนุบาล จำนวน 1 ชุด		

ที่	โครงการ/กิจกรรม	วัตถุประสงค์	เป้าหมาย (ผลผลิตของโครงการ)	งบประมาณและที่ผ่านมา				ตัวชี้วัด (KPI)	ผลที่คาดว่าจะได้รับ	หน่วยงานที่ รับผิดชอบ
				2561 (บาท)	2562 (บาท)	2563 (บาท)	2564 (บาท)			
69	โครงการปรับปรุงพื้นที่ใช้สอยโรงเรียนเทศบาล 5	-เพื่อให้โรงเรียนมีภูมิทัศน์ที่สวยงาม และมีความคงทนต่อการจัดการเรียนการสอน	ปรับปรุงพื้นที่ดังนี้ -ปรับปรุงหลังคา อเนกประสงค์ (ตามแบบแปลนเทศบาล) -ปรับปรุงและต่อเติมบริเวณหน้าอาคารเยาว์ ดรุณ (ตามแบบแปลนเทศบาลกำหนด) -ปรับปรุงห้องน้ำภายในอาคารเรียน (ตามแบบแปลนเทศบาลกำหนด)	300,000	-	-	-	โรงเรียนมีภูมิทัศน์ที่สวยงาม มีความคงทนต่อการจัดการเรียนการสอน	-โรงเรียนมีสถานที่จัดการเรียนการสอนที่พอกับความจำเป็นและจำนวนนักเรียน -โรงเรียนมีพื้นที่ให้บริการหน่วยงานและชุมชนได้	โรงเรียนเทศบาล 5 สำนักการศึกษา

ที่	โครงการ/กิจกรรม	วัตถุประสงค์	เป้าหมาย (ผลผลิตของโครงการ)	งบประมาณและที่ผ่านมา				ตัวชี้วัด (KPI)	ผลที่คาดว่าจะได้รับ	หน่วยงาน ที่ รับผิดชอบ
				2561 (บาท)	2562 (บาท)	2563 (บาท)	2564 (บาท)			
70	โครงการจัดซื้อ ครุภัณฑ์ โรงเรียนกีฬา เทศบาลนคร สุราษฎร์ธานี	- เพื่อให้การปฏิบัติงานมี ความคล่องตัว สะดวก รวดเร็ว - เพื่อให้มีวัสดุ อุปกรณ์ และเครื่องมือเครื่องใช้ ครบถ้วนและเหมาะสม กับการปฏิบัติงาน - เพื่อให้เกิด ประสิทธิภาพในการ จัดการเรียนการสอน	จัดซื้อครุภัณฑ์ต่างๆดังนี้ - เครื่องถ่ายเอกสาร จำนวน 1 เครื่อง - ตู้เหล็กบานเลื่อนกระจก ทรงสูง ขนาด 91.5x45.7x118 ซม. จำนวน 6 หลัง - ตู้เก็บเอกสาร บานเปิด กระจกใส 4 ช่อง ขนาด 914x457x1830 ซม. จำนวน 2 ตู้ - ชั้นเก็บแฟ้มเอกสารแบบ มีลูกล้อ แบบ 40 ช่อง จำนวน 5 ตู้ - แก้วพลาสติกแบบมีพนัก พิง ขนาด 480x510x810 มม.จำนวน 200 ตัว - รถยนต์ 6 ล้อ มินิปรับ อากาศ ขนาด 25 ที่นั่ง เครื่องยนต์ดีเซลแบบ 4 สูบ มีแรงม้าไม่น้อยกว่า 150 แรงม้า จำนวน 1 คัน	300,000	-	-	-	-เครื่องถ่ายเอกสาร จำนวน 1 เครื่อง -ตู้เหล็กบานเลื่อน กระจกทรงสูง จำนวน 6 หลัง -ตู้เก็บเอกสาร บาน เปิดกระจกใส 4 ช่อง จำนวน 2 ตู้ -ชั้นเก็บแฟ้มเอกสาร แบบมีลูกล้อ แบบ 40 ช่อง จำนวน 5 ตู้ -แก้วพลาสติกแบบมี พนักพิง จำนวน 200 ตัว -รถยนต์ 6 ล้อ มินิ ปรับอากาศ ขนาด 25 ที่นั่ง เครื่องยนต์ ดีเซลแบบ 4 สูบ จำนวน 1 คัน	- โรงเรียนมีวัสดุ อุปกรณ์เครื่องมือ เครื่องใช้เพียงพอ และเหมาะสมแก่ การปฏิบัติงาน - การจัดการเรียน การสอนมี ประสิทธิภาพยิ่งขึ้น	โรงเรียน กีฬาฯ สำนัก การศึกษา

ที่	โครงการ/กิจกรรม	วัตถุประสงค์	เป้าหมาย (ผลผลิตของโครงการ)	งบประมาณและที่ผ่านมา				ตัวชี้วัด (KPI)	ผลที่คาดว่าจะได้รับ	หน่วยงานที่รับผิดชอบ
				2561 (บาท)	2562 (บาท)	2563 (บาท)	2564 (บาท)			
			-รถยนต์บรรทุกทุกแบบ 6 ล้อ ขนาด 4 ตัน พร้อมติดตั้ง ตัวถังรถโดยสารปรับอากาศ ขนาด 20 ที่นั่ง แบบรูปทรง 2 แถว เครื่องยนต์แบบ 4 สูบ มี แรงม้าไม่น้อยกว่า 150 แรงม้า จำนวน 1 คัน	2,500,000	-	-	-	-รถยนต์บรรทุกทุกแบบ 6 ล้อ จำนวน 1 คัน		
			-วัสดุอุปกรณ์กีฬาสำหรับชนิด กีฬา 7 ประเภทได้แก่ ฟุตบอล กรีฑา มวยไทย เซปัก ตะกร้อ ฟุตซอล วอลเลย์บอล และเทควันโด	750,000	-	-	-	-วัสดุอุปกรณ์กีฬา สำหรับชนิดกีฬา 7 ประเภทได้แก่ ฟุตบอล กรีฑา มวย ไทย เซปักตะกร้อ ฟุตซอล วอลเลย์บอล และเทควันโด		
			10. เครื่องออกกำลังกาย ดังนี้	6,902,350	-	-	-	-เครื่องออกกำลังกาย		
			- ลู่วิ่งไฟฟ้า จำนวน 3 ตัว	2,431,300	-	-	-	1 ชุด		
			- จักรยานนั่งปั่น จำนวน 3 ตัว	1,069,500	-	-	-			

ที่	โครงการ/กิจกรรม	วัตถุประสงค์	เป้าหมาย (ผลผลิตของโครงการ)	งบประมาณและที่ผ่านมา				ตัวชี้วัด (KPI)	ผลที่คาดว่าจะได้รับ	หน่วยงานที่รับผิดชอบ
				2561 (บาท)	2562 (บาท)	2563 (บาท)	2564 (บาท)			
			-ชุดดัมเบลล์ซูปโครเมียมพร้อมชั้นวาง จำนวน 1 ชุด	115,700	-	-	-	-ชุดดัมเบลล์ซูปโครเมียมพร้อมชั้นวางจำนวน 1 ชุด		
			-ชุดบริหารกล้ามเนื้อ 6 สถานี จำนวน 1 ชุด	460,000	-	-	-	-ชุดบริหารกล้ามเนื้อ 6 สถานี จำนวน 1 ชุด		
			-เครื่องก้าวเดินในอากาศ จำนวน 2 ตัว	704,400	-	-	-	-เครื่องก้าวเดินในอากาศ จำนวน 2 ตัว		
			-จักรยานเอนปั่น จำนวน 2 ตัว	747,500	-	-	-	-จักรยานเอนปั่น จำนวน 2 ตัว		
			-เครื่องออกกำลังกาย กระเชียงบก จำนวน 1 ตัว	214,200	-	-	-	-เครื่องออกกำลังกาย กระเชียงบก จำนวน 1 ตัว		
			-เสาวอลเลย์บอลในร่ม จำนวน 1 คู่	35,000	-	-	-	-เสาวอลเลย์บอลในร่ม จำนวน 1 คู่		
			- เบาะกระโดดสูง ขนาด 6.0x4.00mx0.71cm ได้รับการรองรับมาตรฐานจาก IAAF จำนวน 1 หลัง	750,000	-	-	-	- เบาะกระโดดสูง จำนวน 1 หลัง		
			-รถเข็นฟุตบอลตะแกรงเหล็กมีล้อเลื่อนมีฝาปิดจำนวน 1 คัน	12,500	-	-	-	-รถเข็นฟุตบอลตะแกรงเหล็กมีล้อเลื่อนมีฝาปิดจำนวน 1 คัน		
			-รถเข็นใส่วอลเลย์บอล จำนวน 1 คัน	8,750	-	-	-	-รถเข็นใส่วอลเลย์บอล จำนวน 1 คัน		
			- เสออากาศวอลเลย์บอล จำนวน 1 คู่	3,500	-	-	-	- เสออากาศวอลเลย์บอล จำนวน 1 คู่		
			- พัดลมระบายอากาศแบบหลังคา ขนาด 22 นิ้ว พร้อมระบบติดตั้ง จำนวน 1 ตัว	18,750	-	-	-	- พัดลมระบายอากาศแบบหลังคา ขนาด 22 นิ้ว พร้อมระบบติดตั้ง จำนวน 1 ตัว		

ที่	โครงการ/กิจกรรม	วัตถุประสงค์	เป้าหมาย (ผลผลิตของโครงการ)	งบประมาณและที่ผ่านมา				ตัวชี้วัด (KPI)	ผลที่คาดว่าจะได้รับ	หน่วยงานที่รับผิดชอบ
				2561 (บาท)	2562 (บาท)	2563 (บาท)	2564 (บาท)			
71	โครงการก่อสร้างถนนภายในโรงเรียนกีฬาเทศบาลนครสุราษฎร์ธานี	-เพื่อให้การคมนาคมสะดวก -เพื่อรักษาความสะอาดและเป็นระเบียบเรียบร้อย	-คีย์บอร์ดขนาดมาตรฐาน 61 คีย์บอร์ด จำนวน 1 ชุด - คีย์บอร์ดขนาดเล็ก 49 คีย์บอร์ด จำนวน 2 ชุด -ตู้แอมป์เอนกประสงค์ จำนวน 2 ตู้ -ลำโพง มอนิเตอร์ ขนาด 12 นิ้ว จำนวน 1 คู่ -เกราะไฟฟ้าพร้อมแฮตการ์ด จำนวน 4 ชุด -เบาะเทควันโด ขนาด 1x1 ม.หนา 25 มม. จำนวน 50 แผ่น -ก่อสร้างถนนคอนกรีตเสริมเหล็ก กว้าง6.00 – 10.00 ม. ยาว 113.00 เมตร หนา 0.15 เมตร พื้นที่ไม่น้อยกว่า 976.00 ตารางเมตร	25,000 10,000 12,500 18,750 250,000 50,000 1,400,000	- - - - - - -	- - - - - - -	- - - - - - -	-คีย์บอร์ดขนาดมาตรฐาน 61 คีย์บอร์ด จำนวน 1 ชุด - คีย์บอร์ดขนาดเล็ก 49 คีย์บอร์ด จำนวน 2 ชุด -ตู้แอมป์เอนกประสงค์ จำนวน 2 ตู้ -ลำโพง มอนิเตอร์ ขนาด 12 นิ้ว จำนวน 1 คู่ -เกราะไฟฟ้าพร้อมแฮตการ์ด จำนวน 4 ชุด -เบาะเทควันโด ขนาด 1x1 ม.หนา 25 มม. จำนวน 50 แผ่น โรงเรียนมีถนนที่ใช้สัญจรภายในโรงเรียนที่ได้มาตรฐาน	การคมนาคมภายในโรงเรียนสะดวกและมีความปลอดภัยขึ้น	โรงเรียนกีฬาฯ สำนักการศึกษา

ที่	โครงการ/กิจกรรม	วัตถุประสงค์	เป้าหมาย (ผลผลิตของโครงการ)	งบประมาณและที่ผ่านมา				ตัวชี้วัด (KPI)	ผลที่คาดว่าจะได้รับ	หน่วยงาน ที่ รับผิดชอบ
				2561 (บาท)	2562 (บาท)	2563 (บาท)	2564 (บาท)			
72	โครงการขยายระบบ ประปาภายใน โรงเรียนกีฬา เทศบาลนคร สุราษฎร์ธานี	-เพื่อให้มีระบบ ประปาใช้ใน โรงเรียนกีฬา เทศบาลนคร สุราษฎร์ธานี	-วางท่อ PE ขนาดเส้นผ่าน ศูนย์กลาง 63 มม. ความ ยาว 580.00 เมตร -ติดตั้งถังเก็บน้ำ ขนาดความ จุ 2,000 ลิตร จำนวน 1 ถัง -ติดตั้งเครื่องปั๊มอัตโนมัติ ขนาดไม่น้อยกว่า 305 วัตต์ จำนวน 1 เครื่อง (รายละเอียดตามแบบแปลน เทศบาลกำหนด)	220,000	-	-	-	โรงเรียนมี น้ำประปาใช้ สำหรับอุปโภค บริโภคอย่าง เพียงพอ	โรงเรียนกีฬามี น้ำประปาใช้ อย่างเพียงพอ ตามความ จำเป็น	โรงเรียน กีฬาฯ สำนัก การศึกษา
73	โครงการก่อสร้าง หลังคาสนาม ฟุตบอลโรงเรียน กีฬาเทศบาลนคร สุราษฎร์ธานี	-เพื่อใช้ในการจัด กิจกรรมการเรียน การสอนกีฬาฟุต บอล -เพื่อใช้ในการ แข่งขันกีฬาของ โรงเรียนและ หน่วยงานอื่น ๆ	-ก่อสร้างหลังคาคลุมสนาม ฟุตบอล 24x38 เมตร สูงไม่ น้อยกว่า 9 เมตร -พื้นสนามทำจากโพลีไพลิน โพลีเมอร์สามารถถอดออก ได้ หนาไม่น้อยกว่า 12 มิลลิเมตร -เสาประตุมাত্রฐานขนาดไม่ น้อยกว่า 3 นิ้ว เสาประตุมี ระยะห่าง 3x2 เมตร -พร้อมอุปกรณ์สนาม (รายละเอียดตามแบบแปลน เทศบาลกำหนด)	7,000,000	-	-	-	นักเรียนมีสถานที่ ในการทำกิจกรรม ที่สะดวกและใช้ กันแดด-ฝน สามารถใช้ ฝึกซ้อมกีฬาได้ อย่างต่อเนื่อง	โรงเรียนมีสนาม ฟุตบอลใช้ใน การจัดการเรียน การสอน	โรงเรียน กีฬาฯ สำนัก การศึกษา

ที่	โครงการ/กิจกรรม	วัตถุประสงค์	เป้าหมาย (ผลผลิตของโครงการ)	งบประมาณและที่ผ่านมา				ตัวชี้วัด (KPI)	ผลที่คาดว่าจะได้รับ	หน่วยงานที่ รับผิดชอบ
				2561 (บาท)	2562 (บาท)	2563 (บาท)	2564 (บาท)			
74	โครงการจัดซื้อครุภัณฑ์ของศูนย์พัฒนาเด็กเล็ก	<p>- เพื่อให้ศูนย์พัฒนาเด็กเล็ก มีอุปกรณ์เครื่องมือ เครื่องใช้ พร้อมทั้งสื่อที่มีประสิทธิภาพ เหมาะกับการเรียนการสอน</p> <p>- เพื่อให้นักเรียนมีอุปกรณ์เครื่องมือที่ทันสมัย ทำให้การเรียนมีประสิทธิภาพ และทันต่อการพัฒนา</p>	<p>1.จัดซื้อครุภัณฑ์สำหรับศูนย์พัฒนาเด็กเล็กบ้านบางหลาดังนี้</p> <p>-พัดลมติดผนัง จำนวน 8 ตัว</p> <p>-ชั้นวางของ ขนาด 4 ช่อง จำนวน 10 ชุด</p> <p>-ตู้เตี้ยหน้ากระเบื้อง จำนวน 2 ใบ</p> <p>-ตู้เก็บแฟ้ม 4 ชั้น มีล้อเลื่อน จำนวน 1 ใบ</p> <p>2.จัดซื้อครุภัณฑ์สำหรับศูนย์พัฒนาเด็กเล็กโรงเรียนวัดโพธิ์นิมิต ดังนี้</p> <p>-พัดลมติดผนัง จำนวน 15 ตัว</p> <p>- โต๊ะอาหารพร้อมเก้าอี้สำหรับเด็กเล็ก จำนวน 15 ชุด</p> <p>- ตู้เหล็กบานเลื่อนกระจกแบบ 4 ชั้น จำนวน 4 ใบ</p> <p>- โต๊ะเตรียมอาหารสแตนเลส 2 ชั้น จำนวน 1 ตัว</p>	10,400	-	-	-	<p>-พัดลมติดผนัง จำนวน 8 ตัว</p> <p>-ชั้นวางของ ขนาด 4 ช่อง จำนวน 10 ชุด</p> <p>-ตู้เตี้ยหน้ากระเบื้อง จำนวน 2 ใบ</p> <p>-ตู้เก็บแฟ้ม 4 ชั้น มีล้อเลื่อน จำนวน 1 ใบ</p>	<p>- ครูผู้สอนมีทักษะการสอนและทักษะทางด้านเทคโนโลยี</p> <p>-เท่าเทียมตามมาตรฐานสากล</p> <p>- ศูนย์พัฒนาเด็กเล็กมีอุปกรณ์เครื่องมือเครื่องใช้เพียงพอ</p>	งานศึกษาไม่กำหนดระดับสำนักการศึกษา

	โครงการ/กิจกรรม	วัตถุประสงค์	เป้าหมาย (ผลผลิตของโครงการ)	งบประมาณและที่ผ่านมา				ตัวชี้วัด (KPI)	ผลที่คาดว่าจะได้รับ	หน่วยงานที่ รับผิดชอบ
				2561 (บาท)	2562 (บาท)	2563 (บาท)	2564 (บาท)			
75	โครงการก่อสร้างอาคารเรียนศูนย์พัฒนาเด็กเล็กโรงเรียนเทศบาล 4 (วัดโพธารวาส)	-เพื่อให้มีสถานบริการสำหรับดูแลเด็กเล็กก่อนวัยเรียนอย่างเพียงพอและมีคุณภาพ	- ก่อสร้างอาคาร จำนวน 1 หลัง บริเวณศูนย์พัฒนาเด็กเล็กโรงเรียนเทศบาล 4 (วัดโพธารวาส) (ตามแบบแปลนเทศบาลกำหนด)	5,000,000	-	-	-	-ศูนย์พัฒนาเด็กเล็กที่ได้มาตรฐานจำนวน 1 หลัง	- มีศูนย์พัฒนาเด็กเล็ก ที่มีคุณภาพและมีจำนวนเพียงพอสามารถรองรับปริมาณเด็กเล็กในท้องถิ่นเทศบาลนครสุราษฎร์ธานี	งานศึกษาไม่กำหนดระดับสำนักการศึกษา
76	โครงการขยายเขตไฟฟ้าของศูนย์พัฒนาเด็กเล็กโรงเรียนวัดโพธิ์นิมิต	-เพื่อให้ศูนย์พัฒนาเด็กเล็กมีกระแสไฟฟ้าใช้	-ขยายเขตไฟฟ้า พร้อมติดตั้งหม้อแปลงไฟฟ้าและปักเสาพาดสายไฟฟ้าเข้าสู่ศูนย์พัฒนาเด็กเล็กโรงเรียนวัดโพธิ์นิมิต	700,000	-	-	-	ศูนย์พัฒนาเด็กเล็ก มีกระแสไฟฟ้าใช้สำหรับให้แสงสว่างจัดการเรียนการสอน 100%	ศูนย์พัฒนาเด็กเล็กมีกระแสไฟฟ้าใช้อย่างเพียงพอตามความจำเป็น	งานศึกษาไม่กำหนดระดับสำนักการศึกษา
77	โครงการขยายเขตน้ำประปาศูนย์พัฒนาเด็กเล็กโรงเรียนวัดโพธิ์นิมิต	-เพื่อให้ศูนย์พัฒนาเด็กเล็กมีกระแสไฟฟ้าใช้	-ขยายเขตจำหน่ายน้ำประปาให้กับศูนย์พัฒนาเด็กเล็กโรงเรียนวัดโพธิ์นิมิต	60,000	-	-	-	ศูนย์พัฒนาเด็กเล็กมีน้ำประปาใช้สำหรับอุปโภคบริโภคอย่างเพียงพอ 100%	ศูนย์พัฒนาเด็กเล็กมีน้ำประปาใช้อย่างเพียงพอตามความจำเป็น	งานศึกษาไม่กำหนดระดับสำนักการศึกษา
78	โครงการก่อสร้างป้ายชื่อศูนย์พัฒนาเด็กเล็กโรงเรียนวัดโพธิ์นิมิต	-เพื่อให้ศูนย์พัฒนาเด็กเล็กโรงเรียนวัดโพธิ์นิมิต มีป้ายชื่อ ซึ่งเป็นเอกลักษณ์ของศูนย์พัฒนาเด็กเล็ก	-ก่อสร้างป้ายชื่อศูนย์พัฒนาเด็กเล็กโรงเรียนวัดโพธิ์นิมิต เป็นป้าย 3 ภาษา (ไทย,จีน,อังกฤษ)	200,000	-	-	-	โรงเรียนมีป้ายชื่อศูนย์พัฒนาเด็กเล็กเป็นป้าย 3 ภาษา ที่เป็นเอกลักษณ์ของโรงเรียน	พ่อแม่ ผู้ปกครองหรือผู้ให้บริการทางการศึกษาทราบถึงที่ตั้งของศูนย์พัฒนาเด็กเล็กโรงเรียนวัดโพธิ์นิมิต	งานศึกษาไม่กำหนดระดับสำนักการศึกษา

ที่	โครงการ/กิจกรรม	วัตถุประสงค์	เป้าหมาย (ผลผลิตของโครงการ)	งบประมาณและที่ผ่านมา				ตัวชี้วัด (KPI)	ผลที่คาดว่าจะได้รับ	หน่วยงานที่ รับผิดชอบ
				2561 (บาท)	2562 (บาท)	2563 (บาท)	2564 (บาท)			
79	โครงการก่อสร้างเสาธงศูนย์พัฒนาเด็กเล็กโรงเรียนวัดโพธิ์นิมิต	-เพื่อแสดงสัญลักษณ์ของความเป็นไทย	-ก่อสร้างเสาธงพร้อมปรับสภาพพื้นที่บริเวณรอบเสาธง(ตามแบบแปลนเทศบาลกำหนด)	180,000	-	-	-	โรงเรียนมีเสาธงใช้ในการประกอบกิจกรรม	ศูนย์พัฒนาเด็กเล็กมีเสาธงพร้อมใช้ เคารพธงชาติในตอนเช้า ซึ่งแสดงถึงเอกลักษณ์ของความเป็นไทย	งานศึกษาไม่กำหนดระดับสำนักการศึกษา
80	โครงการก่อสร้างเสาธงศูนย์พัฒนาเด็กเล็กโรงเรียนเทศบาล 4 (วัดโพธารวาส)	-เพื่อแสดงสัญลักษณ์ของความเป็นไทย	-ก่อสร้างเสาธงพร้อมปรับสภาพพื้นที่บริเวณรอบเสาธง(ตามแบบแปลนเทศบาลกำหนด)	180,000	-	-	-	โรงเรียนมีเสาธงใช้ในการประกอบกิจกรรม	ศูนย์พัฒนาเด็กเล็กมีเสาธงพร้อมใช้ เคารพธงชาติในตอนเช้า ซึ่งแสดงถึงเอกลักษณ์ของความเป็นไทย	งานศึกษาไม่กำหนดระดับสำนักการศึกษา
81	โครงการก่อสร้างหลังคาโดรงพร้อมปรับปรุงพื้นสนามเด็กเล่นศูนย์พัฒนาเด็กเล็กโรงเรียนเทศบาล 4 (วัดโพธารวาส)	-เพื่อให้มีศูนย์พัฒนาเด็กเล็กมีสนามเด็กเล่นที่เหมาะสมและปลอดภัยสำหรับเด็กเล็ก	- ก่อสร้างหลังคาโดรงพร้อมปรับปรุงพื้นสนามเด็กเล่นศูนย์พัฒนาเด็กเล็กโรงเรียนเทศบาล 4 (วัดโพธารวาส)	200,000	-	-	-	-ศูนย์พัฒนาเด็กเล็กมีสนามเด็กเล่นที่ปลอดภัยสำหรับเด็กเล็ก 100%	-เด็กเล็กมีสนามเด็กเล่นที่ปลอดภัย พร้อมรองรับเด็กเล็กที่เข้ามาใช้บริการทางการศึกษาของเทศบาล	งานศึกษาไม่กำหนดระดับสำนักการศึกษา

ที่	โครงการ/กิจกรรม	วัตถุประสงค์	เป้าหมาย (ผลผลิตของโครงการ)	งบประมาณและที่ผ่านมา				ตัวชี้วัด (KPI)	ผลที่คาดว่าจะได้รับ	หน่วยงานที่รับผิดชอบ
				2561 (บาท)	2562 (บาท)	2563 (บาท)	2564 (บาท)			
82	โครงการซ่อมแซมบำรุงรักษาทรัพย์สินโรงเรียนเทศบาล 1 – 5,โรงเรียนกีฬา ฯ	-เพื่อบำรุงรักษาหรือซ่อมแซมทรัพย์สินครุภัณฑ์ สิ่งก่อสร้างตามบัญชีทรัพย์สินของโรงเรียนให้อยู่ในสภาพที่สมบูรณ์ สามารถใช้งานได้ อย่างมีประสิทธิภาพ	- บำรุงรักษาหรือซ่อมแซมทรัพย์สินของโรงเรียนเทศบาล 1-5,โรงเรียนกีฬาตามบัญชีทรัพย์สิน	500,000	-	-	-	-ทรัพย์สิน ครุภัณฑ์ สิ่งก่อสร้างของโรงเรียน อยู่ในสภาพสมบูรณ์ สามารถใช้งานได้	โรงเรียนมีทรัพย์สิน ครุภัณฑ์สิ่งก่อสร้างที่อยู่ในสภาพที่แข็งแรงสมบูรณ์ คงทนและมีความปลอดภัย สามารถใช้งานได้ อย่างมีประสิทธิภาพ	โรงเรียนเทศบาล 1-5, โรงเรียนกีฬาฯ สำนักการศึกษา
83	โครงการประกวดการจัดทำแผนพัฒนาการศึกษา	-เพื่อใช้เป็นแนวทางในการจัดการศึกษาโรงเรียนในสังกัดเทศบาล	- ส่งแผนพัฒนาการศึกษาของโรงเรียนในสังกัดเข้าร่วมประกวด ปีละ 1 ครั้ง	100,000	-	-	-	-แผนพัฒนาการศึกษา มีประสิทธิภาพในการจัดการศึกษา 100%	-แผนพัฒนาการศึกษา มีประสิทธิภาพในการจัดการศึกษา 100%	งานโรงเรียน สำนักการศึกษา
84	โครงการก่อสร้างทางเชื่อมระหว่างอาคารเรียนพร้อมหลังคาคลุม	-เพื่อสร้างสะพานเชื่อมต่อระหว่างบริเวณข้างของอาคารโถงโศกกับบริเวณด้านข้างของอาคารตรีพฤษาพร้อมหลังคาคลุม -เพื่อเกิดความสะอาดและความคล่องตัวในการบริหารจัดการด้านการเรียนการสอน	-ก่อสร้างสะพานคอนกรีตเสริมเหล็กเชื่อมต่อระหว่างด้านข้างของอาคารโถงโศกกับบริเวณด้านข้างของอาคารตรีพฤษา กว้าง 2.00 ม. ยาว 3.70 ม. พร้อมหลังคาคลุม (ตามแบบแปลนเทศบาลกำหนด)	100,000	-	-	-	โรงเรียนมีสะพานเชื่อมต่อระหว่างอาคารเรียนพร้อมหลังคาคลุม จำนวน 1 สะพานที่แข็งแรงและปลอดภัยมากขึ้นกับการใช้งาน	-นักเรียนมีความสะดวกในการเดินเรียนระหว่างอาคารเรียน -นักเรียนมีความปลอดภัยเพิ่มมากขึ้น	โรงเรียนเทศบาล 4 (วัดโพธาवास) สำนักการศึกษา

ที่	โครงการ/กิจกรรม	วัตถุประสงค์	เป้าหมาย (ผลผลิตของโครงการ)	งบประมาณและที่ผ่านมา				ตัวชี้วัด (KPI)	ผลที่คาดว่าจะได้รับ	หน่วยงานที่รับผิดชอบ
				2561 (บาท)	2562 (บาท)	2563 (บาท)	2564 (บาท)			
85	โครงการก่อสร้าง หลังคาคลุมลาน อเนกประสงค์ โรงเรียนเทศบาล 4 (วัดโพธารวาส)	- เพื่อใช้เป็นสถานที่ จัดการเรียนการสอน ของโรงเรียน - เพื่อใช้เป็นสนามวอล เลย์และสนามตะกร้อ และลานกิจกรรมให้กับ ชุมชน	- ขนาดกว้าง 18.00 เมตร ยาว 24.00 เมตร หรือพื้นที่ ไม่น้อยกว่า 432.00 ตาราง เมตร	4,500,000	-	-	-	โรงเรียนมีสถานที่จัด กิจกรรมที่เหมาะสม และส่งเสริมการเรียนรู้	- โรงเรียนมีสถานที่จัด กิจกรรมการเรียนการ สอนและลานกีฬาที่ หลากหลาย - โรงเรียนมีพื้นที่ พร้อมที่จะให้บริการ แก่ชุมชน	โรงเรียน เทศบาล 4 (วัดโพธารวาส) สำนัก การศึกษา

แผนงานเคหะและชุมชน

ที่	โครงการ	วัตถุประสงค์	เป้าหมาย (ผลผลิตของโครงการ)	งบประมาณและที่มา				ตัวชี้วัด (KPI)	ผลที่คาดว่าจะ จะได้รับ	หน่วยงานที่ รับผิดชอบ
				2561	2562	2563	2564			
1	โครงการจัดทำป้าย เฉลิมพระเกียรติพระ บาท สมเด็จพระ เจ้าอยู่หัว (ชุมชนตาปี)	- เพื่อแสดงความ จงรักภักดีต่อสถาบัน พระมหากษัตริย์	- ก่อสร้างป้ายโครงสร้าง เหล็ก ขนาดกว้าง 4.00 เมตร สูง 6.00 เมตร	95,600 (2560: 86,900)	-	-	-	- ทำให้มีป้ายเฉลิม พระเกียรติ พระบาทสมเด็จพระ เจ้าอยู่หัว ขนาดกว้าง 4.00 เมตร สูง 6.00 เมตร	- แสดงความ จงรักภักดีต่อ สถาบัน พระมหากษัตริย์	ส่วนควบคุม การก่อสร้าง สำนักการช่าง

แผนงานการศาสนาวัฒนธรรมและนันทนาการ

ที่	โครงการ/ กิจกรรม	วัตถุประสงค์	เป้าหมาย (ผลผลิตของโครงการ)	งบประมาณและที่ผ่านมา				ตัวชี้วัด (KPI)	ผลที่คาดว่าจะได้รับ	หน่วยงานที่ รับผิดชอบ
				2561 (บาท)	2562 (บาท)	2563 (บาท)	2564 (บาท)			
1	โครงการ ส่งเสริมและ ส่งเสริมเข้าร่วม การแข่งขัน เรือพาย	-เพื่อส่งเสริมและพัฒนากีฬา เรือพายให้มีมาตรฐานและมี คุณภาพในระดับชาติ -เพื่อเตรียมทีมนักกีฬาแข่ง เรือพายเข้าร่วมแข่งขันใน โอกาสต่าง -เพื่ออนุรักษ์และสืบทอด วัฒนธรรมท้องถิ่นไว้อย่าง ต่อเนื่อง	-ส่งทีมนักกีฬาเรือพาย ชนิดฝีพายต่างเข้าร่วมการ แข่งขันทั้งในจังหวัดและ ต่างจังหวัดในนามของ เทศบาลนครสุราษฎร์ธานี ไม่น้อยกว่า 5 ครั้ง	1,000,000	1,000,000	1,000,000	1,000,000	-นักกีฬาเรือ พายที่เข้า ร่วมการ แข่งขันใน นามเทศบาล นครสุ ราษฎร์ธานี	-เทศบาลนครสุ ราษฎร์ธานี ส่งเสริมและ อนุรักษ์ไว้ซึ่ง ประเพณีการ แข่งขันเรือพาย โดยส่งทีมเรือพาย เข้าร่วมการ แข่งขันในรายการ ต่างๆตามหนังสือ เชิญ	งานศาสนาฯ สำนัก การศึกษา

ที่	โครงการ/ กิจกรรม	วัตถุประสงค์	เป้าหมาย (ผลผลิตของโครงการ)	งบประมาณและที่ผ่านมา				ตัวชี้วัด (KPI)	ผลที่คาดว่าจะ จะได้รับ	หน่วยงานที่ รับผิดชอบ
				2561 (บาท)	2562 (บาท)	2563 (บาท)	2564 (บาท)			
2	โครงการจัดงาน ประเพณีวันขึ้น ปีใหม่	-เพื่ออนุรักษ์ไว้ซึ่ง ขนบธรรมเนียมประเพณีอัน ดีงามของไทย -เพื่อปลูกฝังจิตสำนึกให้ ประชาชนได้มีวิถีชีวิตที่ดี ถูกต้องและเหมาะสมกับวิถี ไทย -เพื่อให้ประชาชนในจังหวัด สุราษฎร์ธานีได้มีส่วนร่วม กิจกรรมประกอบพิธีเพื่อ เป็นสิริมงคลแก่ชีวิตและ ได้รับการจรรยोजิตเนื่องใน วันขึ้นปีใหม่	-จัดให้มีพิธีสวดมนต์ข้ามปี -จัดพิธีทำบุญตักบาตร พระภิกษุ สามเณร -จัดให้มีการกล่าว สัมโมทนียกถา และกล่าว อวยพรปีใหม่แก่ประชาชน -ประชาชนเข้าร่วมงานไม่ น้อยกว่า 5,000 คน	500,000	500,000	500,000	500,000	-ประชาชนมาร่วม งานไม่น้อยกว่า 5,000 คน	-ประชาชนได้ร่วม ทำบุญตักบาตร จำนวนไม่น้อยกว่า 5,000 คน -ประชาชนได้รับการ พัฒนาจิตใจและ สามารถดำรงชีวิตได้ อย่างปกติสุขตามวิถี ไทย -วัฒนธรรมประเพณี อันดีงามของไทย ได้รับการส่งเสริมให้มี ความเจริญยิ่งขึ้น สืบไป	งานศาสนาฯ สำนัก การศึกษา

ที่	โครงการ/ กิจกรรม	วัตถุประสงค์	เป้าหมาย (ผลผลิตของโครงการ)	งบประมาณและที่ผ่านมา				ตัวชี้วัด (KPI)	ผลที่คาดว่าจะได้รับ	หน่วยงานที่รับผิดชอบ
				2561 (บาท)	2562 (บาท)	2563 (บาท)	2564 (บาท)			
3	โครงการจัดงานประเพณีสงกรานต์	-เพื่อส่งเสริมและอนุรักษ์ไว้ซึ่งขนบธรรมเนียมประเพณีอันดีงามของท้องถิ่นและประเทศชาติให้คงไว้สืบไป -เพื่อให้ประชาชนได้เข้าร่วมกิจกรรมทางศาสนาและกิจกรรมรื่นเริงตามประเพณี ยังส่งผลให้เกิดความสามัคคีขึ้นในสังคม -เพื่อสนองนโยบายของรัฐบาลในการอนุรักษ์วัฒนธรรม	-จัดให้มีพิธีทำบุญตักบาตร -จัดให้มีการกล่าวสัมโมทนียกถา -จัดให้มีพิธีปล่อยนกปล่อยปลา -จัดให้มีขบวนแห่งสงกรานต์ -จัดให้มีพิธีสงน้ำพระพุทธรูป สรงน้ำพระประจำวันเกิด รดน้ำอวยพรผู้ใหญ่และผู้สูงอายุ -จัดให้มีการแสดงบนเวที -ประชาชนมาร่วมงานไม่น้อยกว่า 5,000 คน	1,000,000	1,000,000	1,000,000	1,000,000	ประชาชนมาร่วมงานไม่น้อยกว่า 5,000 คน	-ประชาชนได้เห็นถึงความสำคัญของงานประเพณีสงกรานต์และร่วมอนุรักษ์ไว้ให้อยู่ควบคู่กับท้องถิ่นสืบไป -ประชาชนจากหน่วยงานต่างๆ ได้เข้าร่วมกิจกรรมนำมาซึ่งความสมัครสมานสามัคคี ยังส่งผลให้ท้องถิ่นเกิดการพัฒนา -เป็นการส่งเสริมการท่องเที่ยวของท้องถิ่น	งานศาสนาฯ สำนักการศึกษา

ที่	โครงการ/ กิจกรรม	วัตถุประสงค์	เป้าหมาย (ผลผลิตของโครงการ)	งบประมาณและที่ผ่านมา				ตัวชี้วัด (KPI)	ผลที่คาดว่าจะได้รับ	หน่วยงานที่ รับผิดชอบ
				2561 (บาท)	2562 (บาท)	2563 (บาท)	2564 (บาท)			
4	โครงการจัดงาน ประเพณีชัก พระ-ทอดผ้าป่า และแข่งเรือยาว	-เพื่ออนุรักษ์และส่งเสริม ประเพณีท้องถิ่นให้สืบ ทอดต่อเนื่องเป็นประจำ ทุกปี -เพื่อส่งเสริมการท่องเที่ยว ของจังหวัดสุราษฎร์ธานี -เพื่อสร้างความเข้าใจที่ ถูกต้อง เกี่ยวกับคุณค่า และสาระสำคัญของ ประเพณีท้องถิ่น -เพื่อก่อให้เกิดการกระจาย รายได้แก่ประชาชนใน ท้องถิ่น	-จัดให้มีการแข่งขันเรือยาว -จัดให้มีการประกวดพุ่ม ผ้าป่า -จัดให้มีถนนพุ่มผ้าป่า -จัดให้มีกิจกรรมด้าน ศาสน พิธี -จัดให้มีการออกร้าน ส่งเสริมอาชีพคนในท้องถิ่น -ประชาชนมาร่วมงานไม่ น้อยกว่า 100,000 คน	9,000,000	9,000,000	9,000,000	9,000,000	ประชาชน มาร่วมงาน ไม่น้อยกว่า 100,000 คน	-ประชาชนได้ร่วม อนุรักษ์และสืบสาน ความเป็น วัฒนธรรมซึ่งเป็น มรดกอันล้ำค่าให้คง อยู่กับท้องถิ่นและ ประเทศชาติสืบไป -นักท่องเที่ยวทั้งใน และต่างประเทศได้ รู้จักจังหวัดสุ ราษฎร์ธานีมาก ยิ่งขึ้นและเป็นการ ส่งเสริมการ ท่องเที่ยวอีกทาง หนึ่งด้วย	งานศาสนาฯ สำนัก การศึกษา

ที่	โครงการ/ กิจกรรม	วัตถุประสงค์	เป้าหมาย (ผลผลิตของโครงการ)	งบประมาณและที่ผ่านมา				ตัวชี้วัด (KPI)	ผลที่คาดว่าจะ ได้รับ	หน่วยงานที่ รับผิดชอบ
				2561 (บาท)	2562 (บาท)	2563 (บาท)	2564 (บาท)			
5	โครงการจัดงาน ประเพณีลอย กระทง	-เพื่อเป็นการส่งเสริมและ รักษาประเพณีนิยมที่ดีงาม -เพื่อให้เป็นงานเอกลักษณ์ ทางวัฒนธรรมประเพณี ของท้องถิ่นอีกงานหนึ่ง -เพื่อให้ประชาชนได้มี โอกาสร่วมประกอบ กิจกรรมงานประเพณีตาม อดีตกาล -เพื่อเชิญชวนประชาชน ร่วมกันอนุรักษ์สิ่งแวดล้อม ด้วยการทำกระทงด้วย วัสดุจากธรรมชาติและร่วม รณรงค์อนุรักษ์แม่น้ำตาปี -เพื่อให้ประชาชนได้มี โอกาสพักผ่อนหย่อนใจ เป็นการคลายความเครียด ในยุคที่เศรษฐกิจตกต่ำ	-จัดกิจกรรมลอยกระทง -จัดให้มีการประกวดหนูน้อยนพมาศ -จัดให้มีการประกวดกระทง การประดิษฐ์กระทง -จัดให้มีการแสดงบนเวที -จัดให้มีกระทงใหญ่และ กระทงสายลอยในแม่น้ำตา ปี -จัดสถานที่ให้ประชาชน มาร่วมลอยกระทงตาม ประเพณี -ประชาชนมาร่วมงานไม่ น้อยกว่า 6,000 คน	1,400,000	1,400,000	1,400,000	1,400,000	ประชาชน มาร่วมงาน ไม่น้อยกว่า 6,000 คน	-เป็นการฟื้นฟู ส่งเสริมและรักษา ประเพณีนิยมที่ดี งามให้คงอยู่สืบไป -ประชาชนได้ร่วม รณรงค์และร่วม อนุรักษ์พิทักษ์ สิ่งแวดล้อมและลด มลภาวะของแม่น้ำ -ประชาชนได้มี โอกาสพักผ่อน หย่อนใจตาม เทศกาล -ปลูกฝังค่านิยม และประเพณีที่ดี งามต่อเยาวชนให้ ช่วยกันบำรุงรักษา และอนุรักษ์ไว้ให้คง อยู่สืบไป	งานศาสนาฯ สำนัก การศึกษา

ที่	โครงการ/ กิจกรรม	วัตถุประสงค์	เป้าหมาย (ผลผลิตของโครงการ)	งบประมาณและที่ผ่านมา				ตัวชี้วัด (KPI)	ผลที่คาดว่าจะ ได้รับ	หน่วยงานที่ รับผิดชอบ
				2561 (บาท)	2562 (บาท)	2563 (บาท)	2564 (บาท)			
6	โครงการ ส่งเสริมกิจกรรม ทางศาสนา	-เพื่อเป็นการส่งเสริมการ จัดกิจกรรมทางศาสนา -เพื่อปลูกฝังจิตใจ ความ ศรัทธา ของประชาชนให้ ยึดมั่นในศาสนา -เพื่อให้ประชาชนได้เห็น ถึงความสำคัญและทราบ ถึงประวัติความเป็นมาของ พระพุทธศาสนา -เพื่อให้ประชาชนได้ร่วม ทำบุญในวันสำคัญต่างๆ ทางศาสนา	-จัดกิจกรรมทางศาสนา -ประชาสัมพันธ์การจัด กิจกรรมทางศาสนา -ประชาชนมาร่วมงานไม่ น้อยกว่า 3,000 คน	90,000	90,000	90,000	90,000	ประชาชน มาร่วมงาน ไม่น้อยกว่า 3,000 คน	-ประชาชนได้ ร่วมกัน ส่งเสริม และทำนุบำรุง พระพุทธศาสนาซึ่ง เป็นศาสนาประจำ ชาติ -ประชาชนได้เข้าใจ หลักธรรมคำสอน ของพระพุทธ ศาสนาและนำมา เป็นหลักในการ ดำเนินชีวิต -ประชาชนใน จังหวัดสุราษฎร์ ธานีได้มีส่วนร่วมใน การทำบุญและ ส่งเสริมกิจกรรม ทาง พระพุทธศาสนา	งานศาสนาฯ สำนัก การศึกษา

ที่	โครงการ/ กิจกรรม	วัตถุประสงค์	เป้าหมาย (ผลผลิตของโครงการ)	งบประมาณและที่ผ่านมา				ตัวชี้วัด (KPI)	ผลที่คาดว่าจะ จะได้รับ	หน่วยงานที่ รับผิดชอบ
				2561 (บาท)	2562 (บาท)	2563 (บาท)	2564 (บาท)			
7	โครงการ บรรพชา สามเณรภาคฤดู ร้อน	-เพื่อประชาสัมพันธ์ โครงการบรรพชาสามเณร ภาคฤดูร้อน ให้ประชาชน ได้ทราบโดยทั่วถึง -เพื่อให้เด็กและเยาวชน เข้าร่วมโครงการตาม เป้าหมายที่ตั้งไว้ -เพื่อส่งเสริมให้เด็กและ เยาวชนได้ใช้เวลาว่างช่วง ปิดภาคเรียนให้เป็น ประโยชน์ -เพื่อให้เด็กและเยาวชนได้ ทราบถึงความเป็นมาและ ความสำคัญของ พระพุทธศาสนา -เพื่อให้เด็กและเยาวชน สามารถนำหลักธรรมคำ สอนในพระพุทธศาสนามา ใช้ในชีวิตประจำวัน	-ประชาสัมพันธ์การจัด โครงการบรรพชาสามเณร ภาคฤดูร้อน -นักเรียนในเขตเทศบาลไม่ น้อยกว่า 100 คนเข้าร่วม บรรพชา	400,000	400,000	400,000	400,000	ผู้เข้าร่วม บรรพชาไม่ น้อยกว่า 100 คน	-เด็กและเยาวชนที่ เข้าร่วมโครงการมี ระเบียบวินัยมี ความรับผิดชอบต่อ ตนเองและสังคมรู้ จัดพึ่งตนเองได้มาก ขึ้น -เด็กและเยาวชน เข้าใจในหลักธรรม ของพระพุทธเจ้า และสามารถปฏิบัติ ตามหลักธรรมได้ดี -เด็กและเยาวชนได้ เข้าใจและเห็น ความสำคัญของ สถาบันศาสนาและ เปลี่ยนแปลง พฤติกรรมในทางที่ สร้างสรรค์และ นำมาใช้ใน ชีวิตประจำวันได้	งานศาสนาฯ สำนัก การศึกษา

ก. ยุทธศาสตร์จังหวัดที่ 4 การพัฒนาสังคมปลอดภัย คุณภาพชีวิตที่ดีและมีศักยภาพในการแข่งขัน

ข. ยุทธศาสตร์องค์กรปกครองส่วนท้องถิ่นในเขตจังหวัดที่ 2 การส่งเสริมการบริหารจัดการบ้านเมืองที่ดี

6. ยุทธศาสตร์ ด้านการบริหารจัดการที่ดี

แผนงานบริหารงานทั่วไป

ที่	ชื่อโครงการ	วัตถุประสงค์	เป้าหมาย	งบประมาณและที่มา				ตัวชี้วัด (KPI)	ผลที่คาดว่าจะได้รับ	หน่วยงานรับผิดชอบ
				2561 (บาท)	2562 (บาท)	2563 (บาท)	2564 (บาท)			
1	โครงการจัดกิจกรรมการให้บริการสาธารณะเชิงบูรณาการเนื่องในวันเทศบาลประจำปี	<p>- เพื่อเป็นการอำนวยความสะดวกแก่ประชาชนในท้องถิ่นและสาธารณสุข</p> <p>- เพื่อให้ประชาชนในท้องถิ่น และทุกภาคส่วนได้มีส่วนร่วมและได้รับการบริการสาธารณะเพิ่มเติมและหลากหลาย</p> <p>- เพื่อประชาสัมพันธ์เผยแพร่กิจกรรมและผลงานการดำเนินงานของเทศบาลให้ประชาชนทราบ</p> <p>- เพื่อเป็นการสร้างความสัมพันธ์ที่ดีระหว่างเทศบาลกับประชาชนในท้องถิ่น</p>	<p>- จัดกิจกรรมสาธารณสุขประโยชน์และสาธิตทุกภาคส่วน โดยบูรณาการจากทุกภาคส่วน</p> <p>- จัดกิจกรรมการให้บริการประชาชนในท้องถิ่นเพิ่มเติมจากที่เคยปฏิบัติเป็นประจำ โดยให้ประชาชนมีส่วนร่วม</p> <p>- จัดนิทรรศการเผยแพร่กิจกรรมและผลการดำเนินงานของเทศบาล</p> <p>- ประชาสัมพันธ์และเผยแพร่ข้อมูลการให้บริการที่เป็นประโยชน์ต่อราชการ</p>	100,000	100,000	100,000	100,000	<p>- ประชาชนรับรู้ข้อมูลการดำเนินการของเทศบาลเพิ่มขึ้นร้อยละ 40</p> <p>- เทศบาลกับประชาชนมีสัมพันธที่ดีเพิ่มขึ้นร้อยละ 50</p>	<p>- ประชาชนในท้องถิ่นได้รับประโยชน์จากการให้บริการสาธารณะเพิ่มเติมและหลากหลายมากขึ้น</p> <p>2. ประชาชนและทุกภาคส่วนได้มีส่วนร่วมในการจัดกิจกรรมการให้บริการสาธารณะของเทศบาล</p> <p>- ประชาชนได้รับข้อมูลข่าวสารการดำเนินงานของเทศบาลอย่างแพร่หลาย</p> <p>- ประชาชนและเทศบาลมีความสัมพันธ์ที่ดีต่อกัน</p> <p>- สร้างความสัมพันธ์อันดีระหว่างพนักงานเทศบาลและผู้บริหารเทศบาล</p>	งานธุรการสำนักปลัดฯ

ที่	ชื่อโครงการ	วัตถุประสงค์	เป้าหมาย	งบประมาณและที่มา				ตัวชี้วัด (KPI)	ผลที่คาดว่าจะได้รับ	หน่วยงานรับผิดชอบ
				2561 (บาท)	2562 (บาท)	2563 (บาท)	2564 (บาท)			
2	โครงการพัฒนาศักยภาพบุคลากรเทศบาลนครสุราษฎร์ธานี	<p>- เพื่อให้บุคลากรของเทศบาลมีความรู้ เพิ่มพูนทักษะ ปรับเปลี่ยนพฤติกรรม และมีโอกาสแลกเปลี่ยนวิสัยทัศน์ทัศนคติ จากการอบรม</p> <p>- นำองค์ความรู้และประสบการณ์จากการอบรมทั้งในและนอกสถานที่ มาบูรณาการและประยุกต์ใช้ในการบริหารจัดการเพื่อพัฒนาองค์กร เพื่อสนองต่อความต้องการของประชาชนในเขตเทศบาลนครสุราษฎร์ธานี</p>	<p>- จัดอบรมทั้งในและนอกสถานที่ สำหรับนายกเทศมนตรี รองนายกเทศมนตรี ที่ปรึกษา นายกเทศมนตรี เลขานุการ นายกเทศมนตรี สมาชิกสภาเทศบาล พนักงานเทศบาล ลูกจ้างประจำ และพนักงานจ้าง</p>	4,000,000	4,000,000	4,000,000	4,000,000	<p>- บุคลากรของเทศบาลเกิดองค์ความรู้ ทักษะ วิสัยทัศน์ ทัศนคติ และประสบการณ์เพิ่มขึ้นร้อยละ 30</p> <p>- ประชาชนได้รับความพึงพอใจจากการรับบริการเพิ่มขึ้นร้อยละ ๓๐</p>	<p>- บุคลากรของเทศบาลมีความรู้ ทักษะ มีการปรับเปลี่ยนพฤติกรรม มีโอกาสแลกเปลี่ยนวิสัยทัศน์ ทัศนคติ</p> <p>- บุคลากรนำประสบการณ์และองค์ความรู้ จากการอบรมทั้งในและนอกสถานที่ มาบูรณาการมาประยุกต์ใช้ในการบริหารจัดการเพื่อพัฒนาเทศบาล เพื่อให้ประชาชนเกิดความพึงพอใจจากการรับบริการของเทศบาลนครสุราษฎร์ธานี</p>	งานกา เจ้าหน้าที่ สำนักปลัดฯ

ที่	ชื่อโครงการ	วัตถุประสงค์	เป้าหมาย	งบประมาณและที่มา				ตัวชี้วัด (KPI)	ผลที่คาดว่าจะได้รับ	หน่วยงาน รับผิดชอบ
				2561 (บาท)	2562 (บาท)	2563 (บาท)	2564 (บาท)			
3.	โครงการจัดการเลือกตั้งสมาชิกสภาเทศบาลและนายกเทศมนตรีนครสุราษฎร์ธานี	- เพื่อให้การดำเนินการเลือกตั้งสมาชิกสภาเทศบาลและนายกเทศมนตรีนครสุราษฎร์ธานี บรรลุสำเร็จผลตามนโยบายการเลือกตั้ง 2.เพื่อเป็นการส่งเสริมการปกครองระบบประชาธิปไตยให้กับประชาชนในท้องถิ่น	-จัดให้มีการเลือกตั้งสมาชิกสภาเทศบาลนครสุราษฎร์ธานี และการเลือกตั้งนายกเทศมนตรีนครสุราษฎร์ธานีตามที่ระเบียบ/กฎหมายกำหนด	10,000,000	10,000,000	10,000,000	10,000,000	-การเลือกตั้งสมาชิกสภาเทศบาลนครสุราษฎร์ธานีและนายกเทศมนตรีนครสุราษฎร์ธานี บรรลุสำเร็จ เป้าหมาย ร้อย เปอร์เซ็นต์	-การเลือกตั้งสมาชิกสภาเทศบาลนครสุราษฎร์ธานีและนายกเทศมนตรีนครสุราษฎร์ธานี บรรลุสำเร็จ การเลือกตั้งสมาชิกสภาเทศบาลนครสุราษฎร์ธานีและนายกเทศมนตรีนครสุราษฎร์ธานี เป็นไปด้วยความเรียบร้อย สุจริตและเที่ยงธรรม -ประชาชนมีส่วนร่วมในการปกครองตามครรลองระบบประชาธิปไตย	งานธุรการ สำนักปลัดฯ

ที่	ชื่อโครงการ	วัตถุประสงค์	เป้าหมาย	งบประมาณและที่มา				ตัวชี้วัด (KPI)	ผลที่คาดว่าจะได้รับ	หน่วยงาน รับผิดชอบ
				2561 (บาท)	2562 (บาท)	2563 (บาท)	2564 (บาท)			
4	โครงการคัดเลือกบุคลากรดีเด่นของเทศบาลนครสุราษฎร์ธานี	<ul style="list-style-type: none"> - เพื่อสร้างขวัญและกำลังใจในการปฏิบัติงานของบุคลากรในสังกัดเทศบาลนครสุราษฎร์ธานี - เพื่อเชิดชูเกียรติแก่บุคลากรในสังกัดเทศบาลนครสุราษฎร์ธานี 	<ul style="list-style-type: none"> - คัดเลือกพนักงานเทศบาลบุคลากรทางการศึกษา พนักงานครู ลูกจ้างประจำ และพนักงานจ้างที่ปฏิบัติงานดีเด่นประจำปี จำนวนไม่น้อยกว่า 15 คน ต่อปี 	50,000	50,000	50,000	50,000	<ul style="list-style-type: none"> -จำนวนของบุคลากรจากการคัดเลือกบุคลากรดีเด่นเป็นไปตามเกณฑ์เป้าหมาย - คุณภาพของบุคลากรที่ได้จากการคัดเลือกฯ เป็นไปตามเป้าหมายที่กำหนดไว้ 	<ul style="list-style-type: none"> - พนักงานเทศบาลมีขวัญและกำลังในการปฏิบัติงานกับบุคลากรของเทศบาลนครสุราษฎร์ธานี - พนักงานเทศบาลเกิดแรงจูงใจในการปฏิบัติงานของบุคลากร 	งานการเจ้าหน้าที่สำนักปลัดฯ

ที่	ชื่อโครงการ	วัตถุประสงค์	เป้าหมาย	งบประมาณและที่มา				ตัวชี้วัด (KPI)	ผลที่คาดว่าจะได้รับ	หน่วยงานรับผิดชอบ
				2561 (บาท)	2562 (บาท)	2563 (บาท)	2564 (บาท)			
5	โครงการประกวดองค์กรปกครองส่วนท้องถิ่นที่มีการบริหารจัดการที่ดี	<ul style="list-style-type: none"> - เพื่อเป็นแรงจูงใจในการพัฒนาเทศบาลให้มีระบบบริหารจัดการเป็นที่ยอมรับของสังคมทั่วไป - เพื่อให้ผู้บริหารและปฏิบัติงานตระหนักถึงความสำคัญของการบริหารจัดการที่ดีตามหลักธรรมาภิบาล - เพื่อประเมินการทำงานของเทศบาลให้ได้ข้อมูลเพื่อนำไปใช้ประโยชน์ในการพัฒนาประสิทธิภาพและยกระดับมาตรฐานการบริหารงานและการให้บริการ 	<ul style="list-style-type: none"> - เพื่อเป็นแรงจูงใจในการพัฒนาเทศบาลให้มีระบบบริหารจัดการเป็นที่ยอมรับของสังคมทั่วไป - เพื่อให้ผู้บริหารและปฏิบัติงานตระหนักถึงความสำคัญของการบริหารจัดการที่ดีตามหลักธรรมาภิบาล - เพื่อประเมินการทำงานของเทศบาลให้ได้ข้อมูลเพื่อนำไปใช้ประโยชน์ในการพัฒนาประสิทธิภาพและยกระดับมาตรฐานการบริหารงานและการให้บริการ 	50,000	50,000	50,000	50,000	<ul style="list-style-type: none"> -รางวัลที่ได้รับจากการประกวด -เอกสารจากหน่วยงานต่างๆ ครอบคลุมกับหัวข้อการประกวด 	<ul style="list-style-type: none"> - ผู้บริหารและพนักงานเทศบาลมีแรงจูงใจในการพัฒนาเทศบาล 2.เทศบาลมีระบบบริหารจัดการเป็นที่ยอมรับของสังคมโดยทั่วไป -ผู้บริหารและพนักงานเทศบาลตระหนักถึงความสำคัญของการบริหารจัดการที่ดีตามหลักธรรมาภิบาล - นำผลของการประเมินไปใช้ประโยชน์ในการพัฒนาประสิทธิภาพและยกระดับมาตรฐานการบริหารงานและการให้บริการประชาชน 	งานธุรการสำนักปลัดฯ

ที่	ชื่อโครงการ	วัตถุประสงค์	เป้าหมาย	งบประมาณและที่มา				ตัวชี้วัด (KPI)	ผลที่คาดว่าจะได้รับ	หน่วยงาน รับผิดชอบ
				2561 (บาท)	2562 (บาท)	2563 (บาท)	2564 (บาท)			
6	โครงการ เทศบาลนคร สุราษฎร์ธานีพบ ชุมชน ประจำปี	- เพื่อออกบริการชุมชน ในเขตเทศบาลนครสุ ราษฎร์ธานี ในเชิงรุก แลกเปลี่ยนความ คิดเห็น สร้างความรู้ รับทราบปัญหา อุปสรรค การนำเสนอ การแสดงผลของ ชุมชน และสร้าง ความสัมพันธ์ที่ดี ระหว่างเทศบาลฯ กับ ประชาชน - เพื่อให้ประชาชนมี ส่วนร่วมในการพัฒนา เทศบาลนครสุราษฎร์ ธานี	- แต่ละ กอง/สำนักจัด กิจกรรมเกี่ยวกับงานที่ รับผิดชอบ -ขอสนับสนุนจาก หน่วยงานภายนอก ร่วมจัดกิจกรรมต่างๆ -จัดเวทีเสวนาให้ ประชาชนได้แสดง ความคิดเห็นเพื่อ แลกเปลี่ยน ความรู้ รับทราบปัญหา อุปสรรค การนำเสนอ การแสดงผลของ ชุมชน และสร้าง สัมพันธ์ที่ดีแก่ ประชาชนในชุมชน ของเทศบาลนคร สุราษฎร์ธานี จำนวน 70 ชุมชน	500,000	500,000	500,000	500,000	-ประชาชนได้รับ การบริการที่ ประทับใจ - สามารถแก้ไข ปัญหาของชุมชนมี ประสิทธิภาพ เพิ่มขึ้น ร้อยละ 30	-ประชาชนได้รับการ บริการที่ประทับใจ - สามารถแก้ไขปัญหา ของชุมชนมี ประสิทธิภาพเพิ่มขึ้น ร้อยละ 30	ธุรการ สำนักปลัดฯ

ที่	ชื่อโครงการ	วัตถุประสงค์	เป้าหมาย (ผลผลิตของโครงการ)	งบประมาณและที่มา				ตัวชี้วัด (KPI)	ผลที่คาดว่าจะ ได้รับ	หน่วยงาน ที่รับผิดชอบ
				2561 (บาท)	2562 (บาท)	2563 (บาท)	2564 (บาท)			
7	โครงการจัด กิจกรรม 5 ส เพื่อพัฒนา สำนักทะเบียน	<ul style="list-style-type: none"> - เพื่อให้บุคลากรทุกระดับมีความรู้ความเข้าใจและมีวินัยในการปฏิบัติงาน - เพื่อนำกิจกรรม 5 สมาปรับปรุงการปฏิบัติงานของบุคลากร - เพื่อส่งเสริมการมีส่วนร่วมในการพัฒนาคุณภาพในการปฏิบัติงานให้แก่บุคลากรทุกระดับ 	<ul style="list-style-type: none"> - บุคลากรในหน่วยงานมีความรู้ความเข้าใจในการจัดกิจกรรม 5 ส -สภาพแวดล้อมในสำนักทะเบียนมีความสะอาด เรียบร้อย ตรงตามมาตรฐานของกิจกรรม 5 ส - ระบบการทำงานในหลายๆ ด้าน มีการจัดเก็บอย่างเป็นระเบียบ เรียบร้อย ความสะอาด พร้อมสำหรับการใช้งาน - มีการจัดกิจกรรม Big cleaning Day 	15,000	15,000	15,000	15,000	<ul style="list-style-type: none"> - บุคลากรของสำนักทะเบียนมีความรู้ความเข้าใจเกี่ยวกับการจัดการกิจกรรม 5 ส. -สำนักทะเบียนมีความสะอาด เรียบร้อย ประชาชนมีความพึงพอใจในการเข้ามาใช้บริการ 	<ul style="list-style-type: none"> - สถานที่ปฏิบัติงานมีความเป็นระเบียบเรียบร้อย สวยงาม สร้างความประทับใจให้กับผู้มาใช้บริการ - ประชาชนได้รับการบริการที่สะดวกรวดเร็วยิ่งขึ้น 	งานทะเบียน ราษฎร สำนัก ปลัดเทศบาล

ที่	ชื่อโครงการ	วัตถุประสงค์	เป้าหมาย (ผลผลิตของ โครงการ)	งบประมาณและที่มา				ตัวชี้วัด (KPI)	ผลที่คาดว่าจะ ได้รับ	หน่วยงาน ที่รับผิดชอบ
				2561 (บาท)	2562 (บาท)	2563 (บาท)	2564 (บาท)			
8	โครงการประกวด สำนักทะเบียน ดีเด่น	- เพื่อสร้างคุณภาพ การบริการของ สำนักทะเบียนให้มี มาตรฐาน - เพื่อเพิ่ม ประสิทธิภาพใน การปฏิบัติงานของ เจ้าหน้าที่ ผู้ปฏิบัติงาน ทะเบียน - เพื่อให้สำนัก ทะเบียนดีเด่นเป็น ตัวอย่างการพัฒนา ให้สำนักทะเบียน อื่นๆ	- จัดทำโครงการ และเข้าร่วม โครงการประกวด สำนักทะเบียน ดีเด่น - จัดเตรียมเอกสาร และสถานที่เพื่อรับ การตรวจจาก คณะกรรมการ	100,000	100,000	100,000	100,000	- สำนักทะเบียน ผ่านการตรวจ ประเมินจากผู้ มาตรวจและมี มาตรฐานมาขึ้น จากผลคะแนน และรางวัลที่ ได้รับ -การจัดเตรียม เอกสารมีความ พร้อมเพื่อ รองรับการตรวจ ได้อย่างรวดเร็ว ถูกต้อง	- สามารถนำผล ของการประเมิน ไปใช้ประโยชน์ใน การพัฒนา ศักยภาพ ประสิทธิภาพและ ยกระดับ มาตรฐานการ บริหารงานและ การให้บริการ ประชาชนใน โอกาสต่อไป	งานทะเบียน ราษฎร สำนัก ปลัดเทศบาล

ที่	ชื่อโครงการ	วัตถุประสงค์	เป้าหมาย (ผลผลิตของ โครงการ)	งบประมาณและที่มา				ตัวชี้วัด (KPI)	ผลที่คาดว่าจะ ได้รับ	หน่วยงาน ที่รับผิดชอบ
				2561 (บาท)	2562 (บาท)	2563 (บาท)	2564 (บาท)			
9	โครงการศูนย์เรียนรู้ด้านการทะเบียนสำหรับเด็กและเยาวชน	- เพื่อส่งเสริมและสนับสนุนการมีส่วนร่วมของเด็กและเยาวชนให้มีความรู้ความสามารถและทักษะทางการทะเบียนราษฎร -เพื่อให้เด็กและเยาวชนได้ใช้เวลาว่างให้เป็นประโยชน์	-นักเรียน/นักศึกษาเข้ามาฝึกงานระหว่างเปิดภาคเรียน -เด็ก/เยาวชนในชุมชนภายในเขตเทศบาลเข้ามาร่วมฝึกอบรมระหว่างปิดเทอม	10,000	10,000	10,000	10,000	-นักเรียน นักศึกษา และ เยาวชน สามารถเข้ามาเรียนรู้การปฏิบัติงานของงานทะเบียนราษฎรและมีส่วนร่วมในการทำงานมากขึ้น -นักเรียน/ นักศึกษา และ เยาวชนมีความเข้าใจใน กฎหมายและ ระเบียบ ทะเบียนราษฎร มากขึ้น	-นักเรียน นักศึกษา และ เยาวชน ได้มี ความรู้ ความสามารถ และทักษะ ทางการทะเบียน ราษฎร สามารถ ให้คำแนะนำและ ช่วยเหลือกับ บุคคลรอบข้างได้ - เด็ก/เยาวชน ได้ ใช้เวลาว่างให้เกิด ประโยชน์	งานทะเบียน ราษฎร สำนัก ปลัดเทศบาล

ที่	ชื่อโครงการ	วัตถุประสงค์	เป้าหมาย (ผลผลิตของโครงการ)	งบประมาณและที่มา				ตัวชี้วัด (KPI)	ผลที่คาดว่าจะ ได้รับ	หน่วยงาน ที่รับผิดชอบ
				2561 (บาท)	2562 (บาท)	2563 (บาท)	2564 (บาท)			
10	โครงการสำรวจ ความคิดเห็น ประชาชนเพื่อ ปรับปรุงสำนัก ทะเบียน	<ul style="list-style-type: none"> - เพื่อให้ประชาชน ผู้ใช้บริการมีส่วน ร่วมในการทำงาน ของสำนักทะเบียน - เพื่อนำความ คิดเห็นของ ประชาชนมาพัฒนา และปรับปรุงการ ปฏิบัติงาน - เพื่อสามารถ ตอบสนองความ ต้องการของ ประชาชนด้านการ บริการอย่างแท้จริง 	<ul style="list-style-type: none"> - ให้ประชาชนที่มารับ บริการงานทะเบียนกรอก ข้อมูลตามแบบประเมิน ความพึงพอใจ - ติดตั้งตู้ / กล่องรับความ คิดเห็น - เปิด Website ของ เทศบาล - ติดต่อประสานงาน โดยตรงกับเจ้าหน้าที่ ผู้รับผิดชอบของงาน ทะเบียนราษฎร - นำความคิดเห็น ข้อ ร้องเรียน ข้อเสนอแนะ ต่างๆ มาวิเคราะห์และ สรุปผลการประเมิน 	5,000	5,000	5,000	5,000	<ul style="list-style-type: none"> -ปรับปรุงสำนัก ทะเบียนให้มี มาตรฐานตาม ความต้องการของ ประชาชนมากขึ้น -ประชาชนมีส่วน ร่วมในการแสดง ความคิดเห็นได้ หลายช่องทาง มากขึ้น 	<ul style="list-style-type: none"> -ประชาชนมีส่วน ร่วมในด้านความ คิดเห็นและ ตรวจสอบการ ดำเนินงานของ สำนักทะเบียน -สนองความ ต้องการของ ประชาชนด้าน การบริการอย่าง แท้จริง -การให้บริการ ของสำนัก ทะเบียนมี ประสิทธิภาพ ยิ่งขึ้น 	งานทะเบียน ราษฎร สำนัก ปลัดเทศบาล

ที่	ชื่อโครงการ	วัตถุประสงค์	เป้าหมาย (ผลผลิตของโครงการ)	งบประมาณและที่มา				ตัวชี้วัด (KPI)	ผลลัพธ์ที่คาดว่าจะได้รับ	หน่วยงาน ที่ รับผิดชอบ
				2561 (บาท)	2562 (บาท)	2563 (บาท)	2564 (บาท)			
11	โครงการ จัดซื้อ ครุภัณฑ์ สำนัก ปลัดเทศบาล	-เพื่อติดตั้งใน ห้องทะเบียน ราษฎรเทศบาล นครสุราษฎร์ ธานี - เพื่อเพิ่ม ประสิทธิภาพใน การทำงานของ พนักงานให้มี เสถียรภาพยิ่งขึ้น - เพื่อให้มีวัสดุ อุปกรณ์ และ เครื่องมือ เครื่องใช้ ครบถ้วนและ เหมาะสมใน การปฏิบัติหน้าที่	จัดซื้อครุภัณฑ์ต่างๆ ดังนี้ 1.ครุภัณฑ์สำนักงาน -จัดซื้อเครื่องปรับอากาศ แบบแยกส่วน ชนิดแขวน ขนาดไม่น้อยกว่า 36,000 บีทียู พร้อมวัสดุและติดตั้ง จำนวน 2 เครื่อง 2.ครุภัณฑ์คอมพิวเตอร์ -เครื่องคอมพิวเตอร์ สำหรับประมวลผล แบบที่ 1 จำนวน 2 เครื่อง -เครื่องสำรองไฟฟ้าขนาด 1 KVA กำลังไฟฟ้านาน นอกไม่น้อยกว่า 1 KVA สามารถสำรองไฟฟ้าได้ไม่ น้อยกว่า 15 นาที จำนวน 2 เครื่อง -เครื่องพิมพ์ชนิดเลเซอร์/ ชนิด LED ขาวดำ 30 หน้า/นาที จำนวน 2 เครื่อง	80,000	-	-	-	-เครื่อง ปรับอากาศ จำนวน 2 เครื่อง -เครื่องคอมพิวเตอร์ จำนวน 1 เครื่อง -เครื่องสำรองไฟฟ้า จำนวน 1 เครื่อง -เครื่องพิมพ์ชนิด เลเซอร์ จำนวน 1 เครื่อง	- มีวัสดุอุปกรณ์ เครื่องมือเครื่องใช้ เพียงพอเหมาะสม แก่การปฏิบัติงาน	งาน ทะเบียนฯ สำนักปลัดฯ “ “ “

ที่	ชื่อโครงการ	วัตถุประสงค์	เป้าหมาย (ผลผลิตของโครงการ)	งบประมาณและที่มา				ตัวชี้วัด (KPI)	ผลลัพธ์ที่คาดว่าจะได้รับ	หน่วยงาน ที่ รับผิดชอบ
				2561 (บาท)	2562 (บาท)	2563 (บาท)	2564 (บาท)			
			-เครื่องสแกนเนอร์ สำหรับ งานเก็บเอกสารระดับ ศูนย์บริการ แบบที่ 2 จำนวน 1 เครื่อง	29,000	-	-	-	-สแกนเนอร์ จำนวน 1 เครื่อง	งานธุรการ สำนักปลัดฯ	
			-เครื่องคอมพิวเตอร์ สำหรับ ประมวลผล แบบที่ 1 จำนวน 1 เครื่อง	22,000	-	-	-	-เครื่องคอมพิวเตอร์ จำนวน 1 เครื่อง	งานเทศ พาณิชย์ สำนักปลัดฯ	
			-เครื่องสำรองไฟฟ้าขนาด 1 KVA กำลังไฟฟ้านอก ไม่น้อยกว่า 1 KVA สามารถ สำรองไฟฟ้าได้ไม่น้อยกว่า 15 นาที จำนวน 1 เครื่อง	5,800	-	-	-	-เครื่องสำรองไฟฟ้า จำนวน 1 เครื่อง	“	
			-เครื่องพิมพ์ชนิดเลเซอร์/ ชนิด LED ขาวดำ 30 หน้า/ นาที จำนวน 1 เครื่อง	7,900	-	-	-	-เครื่องพิมพ์ชนิด เลเซอร์ จำนวน 1 เครื่อง	“	
			-เครื่องสแกนเนอร์ สำหรับ งานเก็บเอกสารระดับ ศูนย์บริการ แบบที่ 1 จำนวน 1 เครื่อง	20,000	-	-	-	เครื่องสแกนเนอร์ จำนวน 1 เครื่อง	“	

ที่	ชื่อโครงการ	วัตถุประสงค์	เป้าหมาย (ผลผลิตของโครงการ)	งบประมาณและที่มา				ตัวชี้วัด (KPI)	ผลลัพธ์ที่คาดว่าจะได้รับ	หน่วยงาน ที่รับผิดชอบ
				2561 (บาท)	2562 (บาท)	2563 (บาท)	2564 (บาท)			
12	โครงการให้บริการอินเทอร์เน็ตไร้สายความเร็วสูง	- เพื่อให้ประชาชนในเขตเทศบาลนครสุราษฎร์ธานี นักธุรกิจ และนักท่องเที่ยว สามารถติดต่อสื่อสารโดยไม่ต้องเสียค่าใช้จ่ายใดๆ - เพื่อเพิ่มช่องทางการให้บริการใหม่ๆ ด้านเทคโนโลยีการสื่อสารแก่ประชาชน	-ติดตั้งอินเทอร์เน็ตไร้สายความเร็วสูง (SURATCITY FREE Wi-Fi) ในเขตเทศบาลนครสุราษฎร์ธานี จำนวน 20 จุด	500,000	500,000	500,000	500,000	- อินเทอร์เน็ตไร้สายความเร็วสูง จำนวน 20 จุด	- ประชาชนได้ใช้บริการในการสื่อสารที่มีความสะดวก รวดเร็วในการรับทราบข้อมูลข่าวสาร	งาน ธุรการ สำนัก ปลัด
13	โครงการก่อสร้างโรงจอดรถยนต์บริเวณด้านหลังสำนักงานเทศบาล	- เพื่อความเป็นระเบียบเรียบร้อยในการจอดรถยนต์ของทางราชการและของพนักงาน	- ก่อสร้างโรงจอดรถยนต์พร้อมปรับพื้นที่ขนาด 6.00 x 25.00 เมตร จำนวน 4 หลัง (รายละเอียดตามแบบแปลนที่เทศบาลกำหนด)	1,650,000	-	-	-	มีที่จอดรถเพิ่มขึ้นไม่น้อยกว่า 40 คัน	- รถยนต์พนักงานและประชาชนผู้มาติดต่อราชการ มีที่จอดรถอย่างเป็นระเบียบเรียบร้อยได้รับความสะดวก และมีความปลอดภัยในการจอดรถยนต์	งาน ธุรการ สำนัก ปลัด
14	โครงการบำรุงรักษาหรือซ่อมแซมทรัพย์สิน	เพื่อบำรุงรักษาหรือซ่อมแซมครุภัณฑ์ ที่ดินและสิ่งก่อสร้าง และทรัพย์สินอื่นๆ ให้สามารถใช้งานได้ตามปกติอยู่ตลอดเวลา	- บำรุงรักษาหรือซ่อมแซมครุภัณฑ์ ที่ดินและสิ่งก่อสร้างและทรัพย์สินตามทะเบียนบัญชีพัสดุ สำนักงานการคลัง ที่ชำรุดเสียหาย	1,250,000	1,250,000	1,250,000	1,250,000	- ครุภัณฑ์ที่ดินและสิ่งก่อสร้างตามบัญชีพัสดุได้รับการซ่อมแซม	- ครุภัณฑ์ที่ได้รับการบำรุงรักษาและปรับปรุงให้อยู่ในสภาพที่พร้อมจะใช้งานได้ตลอดเวลา และมีประสิทธิภาพในการปฏิบัติงานให้สำเร็จ ลุล่วงตามเป้าหมาย	งาน ธุรการ สำนัก ปลัด

ที่	ชื่อโครงการ	วัตถุประสงค์	เป้าหมาย	งบประมาณและที่มา				ตัวชี้วัด (KPI)	ผลที่คาดว่าจะได้รับ	หน่วยงาน รับผิดชอบ
				2561 (บาท)	2562 (บาท)	2563 (บาท)	2564 (บาท)			
15	โครงการจัดกิจกรรมการให้บริการสาธารณะเชิงบูรณาการเนื่องในวันท้องถิ่นไทย “18 มีนาคม วันท้องถิ่นไทย” ประจำปี	<p>-เพื่อเป็นการอำนวยความสะดวกแก่ประชาชนในท้องถิ่นและสาธารณสุข</p> <p>-เพื่อให้ประชาชนในท้องถิ่นและทุกภาคส่วนได้มีส่วนร่วมและได้รับการบริการสาธารณะเพิ่มเติมและหลากหลาย</p> <p>-เพื่อประชาสัมพันธ์เผยแพร่กิจกรรมและผลงานการดำเนินงานของเทศบาลให้ประชาชนทราบ</p> <p>-เพื่อเป็นการสร้างความสัมพันธ์ที่ดีระหว่างเทศบาลกับประชาชนในท้องถิ่น</p>	<p>-จัดกิจกรรมสาธารณประโยชน์และสาธารณกุศล</p> <p>โดยบูรณาการจากทุกภาคส่วน</p> <p>-จัดกิจกรรมการให้บริการประชาชนในท้องถิ่นเพิ่มเติมจากที่เคยปฏิบัติเป็นประจำโดยให้ประชาชนมีส่วนร่วม</p> <p>-จัดนิทรรศการเผยแพร่กิจกรรมและผลการดำเนินงานของเทศบาล</p> <p>-ประชาสัมพันธ์และเผยแพร่ข้อมูลการให้บริการที่เป็นประโยชน์ต่อราชการ</p>	100,000	100,000	100,000	100,000	<p>- 100% ของประชาชนในท้องถิ่นรู้จักผลงานขององค์กรปกครองส่วนท้องถิ่นในการบำบัดทุกข์ บำรุงสุขให้กับประชาชนและให้ความสำคัญกับวันท้องถิ่นไทยและเข้าใจในระบบประชาธิปไตยภายใต้หลักการมีส่วนร่วมของประชาชน</p> <p>2.ประชาชนได้ตระหนักถึงความสำคัญของการปกครองท้องถิ่น</p> <p>- ประชาชนได้น้อมรำลึกถึงพระมหากรุณาธิคุณของพระบาทสมเด็จพระจุลจอมเกล้าเจ้าอยู่หัวที่ทรงมีต่อการปกครองท้องถิ่น</p> <p>-ประชาชนมีความรู้ความเข้าใจในระบบประชาธิปไตยภายใต้หลักการมีส่วนร่วมของประชาชนให้หยั่งรากลึกในสังคมไทย</p>	<p>-ประชาชนในท้องถิ่นได้รับประโยชน์จากการให้บริการสาธารณะเพิ่มเติมและหลากหลายมากขึ้น</p> <p>-ประชาชนและทุกภาคส่วนได้มีส่วนร่วมในการจัดกิจกรรมการให้บริการสาธารณะของเทศบาล</p> <p>-ประชาชนได้รับข้อมูลข่าวสารการดำเนินงานของเทศบาลอย่างแพร่หลาย</p> <p>- ประชาชนและเทศบาลมีความสัมพันธ์ที่ดีต่อกัน</p>	งานธุรการ สำนักปลัด

ที่	ชื่อโครงการ	วัตถุประสงค์	เป้าหมาย	งบประมาณและที่มา				ตัวชี้วัด (KPI)	ผลที่คาดว่าจะได้รับ	หน่วยงาน รับผิดชอบ
				2561 (บาท)	2562 (บาท)	2563 (บาท)	2564 (บาท)			
16	โครงการเงิน ประโยชน์ ตอบแทนอื่น เป็นกรณี พิเศษ	-เพื่อเป็น ค่าตอบแทนการ ปฏิบัติงานของ เจ้าหน้าที่เทศบาล นครสุราษฎร์ธานี -เพื่อเป็นขวัญและ กำลังใจในการ ปฏิบัติงานของ เจ้าหน้าที่เทศบาล นครสุราษฎร์ธานี	-จ่ายเงินประโยชน์ ตอบแทนอื่นๆ ให้แก่ พนักงานเทศบาล พนักงานครู บุคลากร ทางการศึกษา ลูกจ้างประจำ และ พนักงานจ้าง ประมาณจำนวน 1,391 คน	20,000,000	20,000,000	20,000,000	20,000,000	- การ ปฏิบัติงาน เป็นไป ตามเกณฑ์ มาตรฐาน ตัวชี้วัดใน แบบ ประเมิน - พนักงาน เทศบาลฯ ได้รับเงิน ประโยชน์ ตอบแทน อื่น	-เจ้าหน้าที่เทศบาลมี ขวัญและกำลังใจใน การปฏิบัติงาน - เจ้าหน้าที่ทุกคนได้ เห็นความสำคัญต่อ ผลสัมฤทธิ์ในการ ปฏิบัติงาน	งานการ เจ้าหน้าที่ สำนัก ปลัดเทศบาล
17	โครงการ ก่อสร้าง อาคาร สำนักงาน เทศบาลนคร สุราษฎร์ธานี	-เพื่อให้มีอาคาร ปฏิบัติงานของ บุคลากร กอง/ฝ่าย ต่างๆ ที่ทันสมัย เพียงพอและเหมาะสม - เพื่อให้มีอาคาร สถานที่ทันสมัย สามารถให้บริการ ประชาชนได้อย่าง สะดวก	-ก่อสร้างอาคาร สำนักงานเทศบาลนคร สุราษฎร์ธานี (ค.ส.ถ.) สูง 9 ชั้น พื้นที่ใช้สอยไม่น้อยกว่า 9,700 ตารางเมตร พร้อมครุภัณฑ์อุปกรณ์ อาคารและเฟอร์นิเจอร์ (รายละเอียดตามแบบ แปลนที่เทศบาลกำหนด)	397,000,000	-	-	-	- อาคาร สำนักงาน เทศบาลฯ จำนวน 1 หลัง	-เทศบาลมีอาคารที่ เพียงพอและเหมาะสม ในการปฏิบัติงานของ บุคลากรเทศบาลนคร สุราษฎร์ธานี -เทศบาลมีอาคาร สถานที่ที่ทันสมัยและ สะดวกในการบริหาร ประชาชน	งานธุรการ สำนักปลัด

ที่	โครงการ	วัตถุประสงค์	เป้าหมาย (ผลผลิตของ โครงการ)	งบประมาณและที่ผ่านมา				ตัวชี้วัด (KPI)	ผลที่คาดว่าจะได้รับ	หน่วยงาน ที่รับผิดชอบ หลัก
				2561 (บาท)	2562 (บาท)	2563 (บาท)	2564 (บาท)			
18	โครงการจัดทำแผนพัฒนาท้องถิ่นสี่ปีและเพิ่มเติม/เปลี่ยนแปลง	<ul style="list-style-type: none"> - เพื่อใช้เป็นแนวทางในการบริหารงานและพัฒนาเทศบาล - เพื่อใช้เป็นกรอบในการจัดทำงบประมาณรายจ่ายประจำปี งบประมาณรายจ่ายเพิ่มเติม งบประมาณเงินสะสม - เพื่อให้ชุมชนเข้ามามีส่วนร่วมในการกำหนดแผนงาน/โครงการ ซึ่งเป็นความต้องการของชุมชนโดยแท้จริง - เพื่อให้สามารถแก้ไขปัญหาความเดือดร้อนของประชาชนได้ทั่วถึงและครอบคลุมยิ่งขึ้น 	<ul style="list-style-type: none"> - จัดทำหรือทบทวนแผนพัฒนาท้องถิ่นสี่ปี (พ.ศ. 2561-2564) จำนวน 300 เล่ม และแผนพัฒนาฉบับเพิ่มเติม/เปลี่ยนแปลงตามความเหมาะสม 	1,000,000 (2560:400,000)	1,000,000 (2560:400,000)	1,000,000 (2560:400,000)	1,000,000 (2560:400,000)	มีแผนพัฒนาท้องถิ่นสี่ปี/ฉบับทบทวนจำนวน 300 เล่มและแผนพัฒนาฉบับเพิ่มเติม/เปลี่ยนแปลงตามความเหมาะสม	<ul style="list-style-type: none"> - สามารถกำหนด ทิศทางการพัฒนาได้อย่างชัดเจน - ประชาชนได้มีส่วนร่วมในการพัฒนาเทศบาล - สามารถแก้ไขปัญหาความเดือดร้อนของประชาชนได้ครอบคลุมและทั่วถึง 	งานวิเคราะห์

ที่	โครงการ	วัตถุประสงค์	เป้าหมาย (ผลผลิตของ โครงการ)	งบประมาณและที่ผ่านมา				ตัวชี้วัด (KPI)	ผลที่คาดว่าจะ ได้รับ	หน่วยงาน ที่รับผิดชอบ หลัก
				2561 (บาท)	2562 (บาท)	2563 (บาท)	2564 (บาท)			
19	โครงการจัดทำ แผนการดำเนินงาน ประจำปีและ เพิ่มเติม/ เปลี่ยนแปลง	- เพื่อแสดงถึง รายละเอียด แผนงาน/โครงการ พัฒนาที่ดำเนินการ จริงในเขตเทศบาล	- จัดทำแผนการ ดำเนินงานประจำปี งบประมาณ พ.ศ. 2561,2562,2563, 2564 ปีละ จำนวน 300 เล่ม และ แผนการดำเนินงาน ฉบับเพิ่มเติม/ เปลี่ยนแปลงตาม ความเหมาะสม	70,000 (2560:70,000)	70,000 (2560:70,000)	70,000 (2560:70,000)	70,000 (2560:70,000)	มีแผนการ ดำเนินงาน ปีละ จำนวน 300 เล่ม และ แผนการ ดำเนินงาน ฉบับ เพิ่มเติม/ เปลี่ยนแปลง ตามความ เหมาะสม	- เป็นการ แสดงราย ละเอียด แผนงาน/ โครงการที่ ดำเนินการ จริงในเขต เทศบาล	งานวิเคราะห์ ฯ

ที่	โครงการ	วัตถุประสงค์	เป้าหมาย (ผลผลิตของ โครงการ)	งบประมาณและที่ผ่านมา				ตัวชี้วัด (KPI)	ผลที่คาดว่าจะ ได้รับ	หน่วยงาน ที่รับผิดชอบ หลัก
				2561 (บาท)	2562 (บาท)	2563 (บาท)	2564 (บาท)			
20	โครงการติดตามและ ประเมินผล แผนพัฒนาเทศบาล	-เพื่อติดตามและ ประเมินผล แผนพัฒนาเทศบาล นครสุราษฎร์ธานี -เพื่อนำผลการ ติดตามฯ เป็น แนวทางในการจัดทำ แผนพัฒนาและเทศ บัญญัติงบประมาณ ในปีต่อไป	-ติดตามและ ประเมินผลการใช้ จ่ายงบประมาณและ การดำเนินโครงการ ตามแผนพัฒนา	100,000 (2560:200,000)	100,000	100,000	100,000	ดำเนินการ ติดตามและ ประเมินผล แผนพัฒนา ปีละ 2 ครั้ง	-รับทราบผล การ ดำเนินงาน ตาม แผนพัฒนา และปัญหา อุปสรรคใน การ ดำเนินการ -สามารถนำ ผลการ ติดตามมา เป็นแนวทาง ในการจัดทำ แผนพัฒนา และเทศ บัญญัติ งบประมาณ รายจ่าย	งานวิจัยและ ประเมินผล กองวิชาการ ฯ

ที่	โครงการ	วัตถุประสงค์	เป้าหมาย (ผลผลิตของ โครงการ)	งบประมาณและที่ผ่านมา				ตัวชี้วัด (KPI)	ผลที่คาดว่าจะได้รับ	หน่วยงาน ที่รับผิดชอบ หลัก
				2561 (บาท)	2562 (บาท)	2563 (บาท)	2564 (บาท)			
21	โครงการพัฒนาศักยภาพบุคลากรที่เกี่ยวข้องกับแผนพัฒนาท้องถิ่น	- เพื่อให้ผู้เข้าอบรมมีความรู้ความเข้าใจ เรียนรู้ในการจัดทำแผนพัฒนาท้องถิ่น และการติดตามและประเมินผลแผนพัฒนาท้องถิ่น	จัดอบรมเสริมสร้างความรู้ ความเข้าใจ ให้กับคณะกรรมการพัฒนาเทศบาล คณะกรรมการสนับสนุนการจัดทำแผนพัฒนาเทศบาล คณะกรรมการติดตามและประเมินผลแผนพัฒนาเทศบาล และเจ้าหน้าที่ที่เกี่ยวข้องกับการจัดทำแผนพัฒนาท้องถิ่น ประมาณ 100 คน	500,000	500,000	500,000	500,000	มีการอบรมให้ความรู้แก่ผู้เกี่ยวข้องอย่างน้อยปีละ 1 ครั้ง	ผู้เข้ารับการอบรมมีความรู้ความเข้าใจในการจัดทำแผนพัฒนาท้องถิ่นและการติดตามประเมินผลแผนพัฒนาเทศบาล	กองวิชาการ ฯ

ที่	โครงการ	วัตถุประสงค์	เป้าหมาย (ผลผลิตของโครงการ)	งบประมาณและที่ผ่านมา				ตัวชี้วัด (KPI)	ผลที่คาดว่าจะได้รับ	หน่วยงาน ที่รับผิดชอบ หลัก
				2561 (บาท)	2562 (บาท)	2563 (บาท)	2564 (บาท)			
22	โครงการจัดทำวารสาร เทศบาล	-เพื่อประชาสัมพันธ์ เผยแพร่ผลการ ดำเนินงานของ เทศบาล -เพื่อเสริมสร้างความ เข้าใจ ความสัมพันธ์ ความร่วมมือจาก ประชาชน	-จัดทำเอกสารเผยแพร่ เทศบาลนครสุราษฎร์ธานี เดือนละ 1 ครั้ง ครั้งละ 2,000 ฉบับ	500,000	500,000	500,000	500,000	-ประชาชน สามารถรับรู้ ข้อมูลข่าวสาร ไม่น้อยกว่า เดือนละ 2,000 คน	-ประชาชน ได้รับทราบ ข้อมูล ข่าวสาร กิจกรรม ต่างๆ ของ เทศบาล	งาน ประชาสัมพันธ์ กองวิชาการฯ
23	โครงการจัดทำรายงาน กิจการเทศบาล	-เพื่อเผยแพร่ผลการ ดำเนินงานของ เทศบาลประจำปี	-จัดทำเอกสารเผยแพร่ปี ละ 3,000 เล่ม	450,000	450,000	450,000	450,000	-ประชาชน สามารถรับรู้ผล การดำเนินงาน ประจำปี ไม่ น้อยกว่า 3,000 ราย	-ประชาชน ได้รับทราบ ถึงผลการ ดำเนินงาน ของเทศบาล	งาน ประชาสัมพันธ์ กองวิชาการฯ
24	โครงการประชาสัมพันธ์ ทางสถานีวิทยุ	-เพื่อเพิ่มช่องทางการ เผยแพร่ข้อมูลข่าวสาร -เพื่อประชาสัมพันธ์ เผยแพร่ผลการ ดำเนินงานของ เทศบาล	-ประชาสัมพันธ์ข่าวสาร ทางสถานีวิทยุเดือนละไม่ น้อยกว่า 20 ครั้ง	156,000	156,000	156,000	156,000	-ประชาชน สามารถ รับทราบการ ดำเนินงานทาง ช่องทางวิทยุได้ ไม่น้อยกว่า เดือนละ 20 ครั้ง	-ประชาชน ได้รับข้อมูล ข่าวสารที่ เป็น ประโยชน์ต่อ การ ดำรงชีวิต	งาน ประชาสัมพันธ์ กองวิชาการฯ

ที่	โครงการ	วัตถุประสงค์	เป้าหมาย (ผลผลิตของโครงการ)	งบประมาณและที่ผ่านมา				ตัวชี้วัด (KPI)	ผลที่คาดว่าจะได้รับ	หน่วยงาน ที่รับผิดชอบ หลัก
				2561 (บาท)	2562 (บาท)	2563 (บาท)	2564 (บาท)			
25	โครงการประชาสัมพันธ์ ทางสถานีโทรทัศน์	-เพื่อเพิ่มช่องทางการ เผยแพร่ข้อมูลข่าวสาร -เพื่อประชาสัมพันธ์ เผยแพร่ผลการ ดำเนินงานของ เทศบาล	-ประชาสัมพันธ์ข่าวสาร ทางสถานีโทรทัศน์ใน รายการ เดือนละไม่น้อย กว่า 1 ครั้ง -ผลิตและเผยแพร่ข่าวหรือ ข้อความประชาสัมพันธ์ อักษรวิงทางโทรทัศน์ เดือนละไม่น้อยกว่า 2 ครั้ง	100,000	100,000	100,000	100,000	-ประชาชน สามารถรับรู้ ข้อมูลข่าวสาร ทาง สถานีโทรทัศน์ ไม่น้อยกว่า เดือนละ 1 ครั้ง	-ประชาชน สามารถ รับทราบ ข้อมูล ข่าวสารได้ ทางสถานี โทรทัศน์ -ประชาชนมี ความรู้ความ เข้าใจและมี ส่วนร่วมใน การพัฒนา ท้องถิ่น	งาน ประชาสัมพันธ์ กองวิชาการฯ
26	โครงการสื่อสารสู่การ พัฒนา	-เพื่อเป็นช่องทางการ เผยแพร่ข้อมูลข่าวสาร การดำเนินงานของ เทศบาล -เพื่อเสริมสร้างความ เข้าใจอันดีระหว่าง เทศบาลกับผู้ที่ เกี่ยวข้อง	-จัดแถลงข่าวต่อเครือข่าย ประชาสัมพันธ์และตัวแทน ภาคประชาชนทุกแขนง ปี ละ 1 ครั้ง ครั้งละ 250 คน	100,000	100,000	100,000	100,000	-เครือข่าย ประชาสัมพันธ์ และตัวแทน ภาคประชาชน ทุกแขนงไป เผยแพร่ไม่น้อย กว่า 250 คน	-ประชาชน ได้รับรู้ ข่าวสารและ ผลการ ดำเนินงาน ของเทศบาล ทำให้มีความ เข้าใจ ความ ร่วมมือใน การพัฒนา ท้องถิ่น	งาน ประชาสัมพันธ์ กองวิชาการฯ

ที่	โครงการ	วัตถุประสงค์	เป้าหมาย (ผลผลิตของโครงการ)	งบประมาณและที่ผ่านมา				ตัวชี้วัด (KPI)	ผลที่คาดว่าจะได้รับ	หน่วยงาน ที่รับผิดชอบ หลัก
				2561 (บาท)	2562 (บาท)	2563 (บาท)	2564 (บาท)			
27	โครงการจัดซื้อ ครุภัณฑ์กองวิชาการ และแผนงาน	-เพื่อให้มีวัสดุอุปกรณ์ เครื่องมือเครื่องใช้ครบถ้วน และเหมาะสม -เพื่อให้การปฏิบัติงาน เป็นไปอย่างมี ประสิทธิภาพ	-เครื่องคอมพิวเตอร์ จำนวน 1 เครื่อง (บัญชี ราคากลาง ICT 11 มี.ค. 59)	29,000	-	-	-	-เครื่อง คอมพิวเตอร์ จำนวน 1 เครื่อง	-การ ปฏิบัติงาน บริการ ประชาชนมี ประสิทธิ ภาพ	งาน ธุรการ
			-เครื่องสำรองไฟ จำนวน 1 เครื่อง(บัญชีราคากลาง ICT 11 มี.ค.59)	5,800	-	-	-	-เครื่องสำรอง ไฟ จำนวน 1 เครื่อง		
			-เครื่องคอมพิวเตอร์ จำนวน 1 เครื่อง พร้อม เครื่องสำรองไฟ จำนวน 1 เครื่อง (บัญชีราคา กลาง ICT 11 มี.ค.59)	34,800	-	-	-	-เครื่อง คอมพิวเตอร์ จำนวน 1 เครื่อง พร้อม เครื่องสำรองไฟ		
			-เครื่องคอมพิวเตอร์ โน้ตบุ๊ก จำนวน 1 เครื่อง (บัญชีราคากลาง ICT 11 มี.ค. 59)	21,000	-	-	-	-เครื่อง คอมพิวเตอร์ โน้ตบุ๊ก จำนวน 1 เครื่อง		
			-เครื่องสำรองไฟ จำนวน 1 เครื่อง(บัญชีราคากลาง ICT 11 มี.ค.59)	5,800	-	-	-	-เครื่องสำรอง ไฟ จำนวน 1 เครื่อง		

ที่	โครงการ	วัตถุประสงค์	เป้าหมาย (ผลผลิตของโครงการ)	งบประมาณและที่ผ่านมา				ตัวชี้วัด (KPI)	ผลที่คาดว่าจะได้รับ	หน่วยงาน ที่รับผิดชอบ หลัก
				2561 (บาท)	2562 (บาท)	2563 (บาท)	2564 (บาท)			
			-เครื่องปรับอากาศ 24,000 BTU จำนวน 1 เครื่อง (ตามรายละเอียด ตามมาตรฐานครุภัณฑ์)	33,000	-	-	-	-เครื่องปรับ อากาศ จำนวน 1 ตัว		งาน ประชา สัมพันธ์
			-กล้องถ่ายภาพ จำนวน 1 ตัว (ราคาท้องถิ่น)	59,790	-	-	-	-กล้อง ถ่ายภาพ จำนวน 1 ตัว		
			- เครื่องคอมพิวเตอร์ โน้ตบุ๊ก จำนวน 1 เครื่อง (รายละเอียดตามเกณฑ์ ราคากลางและ คุณลักษณะพื้นฐาน ครุภัณฑ์คอมพิวเตอร์ ณ วันที่ 11 มีนาคม 2559)	21,000	-	-	-	-เครื่อง คอมพิวเตอร์ โน้ตบุ๊ก จำนวน 1 เครื่อง		ฝ่ายนิติการ กองวิชาการ ฯ
			- เครื่องบันทึกเสียง จำนวน 2 เครื่อง (ราคาท้องถิ่น)	11,200	-	-	-	เครื่อง บันทึกเสียง จำนวน 2 เครื่อง		

ที่	โครงการ	วัตถุประสงค์	เป้าหมาย (ผลผลิตของโครงการ)	งบประมาณและที่ผ่านมา				ตัวชี้วัด (KPI)	ผลที่คาดว่าจะได้รับ	หน่วยงาน ที่รับผิดชอบ หลัก
				2561	2562	2563	2564			
			<ul style="list-style-type: none"> - โต๊ะทำงาน ขนาดไม่น้อยกว่า 5 ฟุต พร้อมเก้าอี้มีพนักพิงบุหนังล้อเลื่อนปรับระดับขึ้นลงได้ จำนวน 1 ชุด(ราคาท้องถิ่น) - ตู้เหล็กเก็บเอกสารชนิด 2 บานประตู (มอก.) จำนวน 2 ตู้ (รายละเอียดตามบัญชีราคามาตรฐานครุภัณฑ์ ณ สิงหาคม 2559) - เครื่องทำลายเอกสาร จำนวน 1 เครื่อง - แบบทำลายเอกสาร ครั้งละ 10 แผ่น (รายละเอียดตามบัญชีราคามาตรฐานครุภัณฑ์ ณ สิงหาคม 2559) 	8,700	-	-	-	<ul style="list-style-type: none"> - โต๊ะทำงาน ขนาดไม่น้อยกว่า 5 ฟุต พร้อมเก้าอี้มีพนักพิงบุหนังล้อเลื่อนปรับระดับขึ้นลงได้ จำนวน 1 ชุด - ตู้เหล็กเก็บเอกสารชนิด 2 บานประตู (มอก.) จำนวน 2 ตู้ - เครื่องทำลายเอกสาร จำนวน 1 เครื่อง - แบบทำลายเอกสาร ครั้งละ 10 แผ่น 		ฝ่ายนิติการ กองวิชาการ ฯ
				11,000	-	-	-			
				20,000	-	-	-			

แผนงานการรักษาความสงบภายใน

ที่	ชื่อโครงการ	วัตถุประสงค์	เป้าหมาย (ผลผลิตของ โครงการ)	งบประมาณและที่มา				ตัวชี้วัด (KPI)	ผลที่คาดว่าจะ ได้รับ	หน่วยงาน ที่รับผิดชอบ
				2561 (บาท)	2562 (บาท)	2563 (บาท)	2564 (บาท)			
1	โครงการจัดเก็บ ป้ายโฆษณาในที่ สาธารณะที่ไม่ได้ รับอนุญาต	-เพื่อให้ประชาชนมี ความปลอดภัยใน ชีวิตและทรัพย์สิน -เพื่อให้บ้านเมืองมี ความสะอาด เรียบร้อย -เพื่อให้ทัศนวิสัยด้าน การจราจรสะดวก	-ถนนภายในเขต เทศบาลทุกสาย	50,000	50,000	50,000	50,000	-พื้นที่ภายในเขต เทศบาลไม่มีการ ติดป้ายโฆษณาใน ที่สาธารณะที่ ไม่ได้รับอนุญาต	-ทำให้ประชาชน มีความปลอดภัย ในชีวิตและ ทรัพย์สิน -ทำให้พื้นที่ สาธารณะมีความ สะอาดเรียบร้อย -การจราจรมี ความคล่องตัว	งานรักษา ความสงบ เรียบร้อยและ ความมั่นคง

ที่	ชื่อโครงการ	วัตถุประสงค์	เป้าหมาย (ผลผลิตของโครงการ)	งบประมาณและที่มา				ตัวชี้วัด (KPI)	ผลลัพธ์ที่คาดว่าจะได้รับ	หน่วยงานที่รับผิดชอบ
				2561 (บาท)	2562 (บาท)	2563 (บาท)	2564 (บาท)			
2	โครงการจัดซื้อครุภัณฑ์ยานพาหนะและขนส่ง ของงานรักษาความสงบเรียบร้อยและความมั่นคง	- เพื่อให้มียานพาหนะเพียงพอในการปฏิบัติงาน 2. เพื่อให้การปฏิบัติงานมีความรวดเร็ว	- รถยนต์ตรวจการณ์ขับเคลื่อน 2 ล้อ 4 ประตู เครื่องยนต์ดีเซล 4 สูบ ปริมาตรกระบอกสูบไม่น้อยกว่า 2,400 ซีซี ระบบเกียร์อัตโนมัติ ติดตั้งแอร์ พร้อมไฟสัญญาณวาบแดง จำนวน 1 คัน	900,000	900,000	900,000	900,000	- รถยนต์ตรวจการณ์จำนวน 1 คัน	- ทำให้มียานพาหนะเพียงพอในการปฏิบัติงาน - ทำให้ประชาชนได้รับความปลอดภัยในชีวิตและทรัพย์สิน	งานรักษาความสงบเรียบร้อยและความมั่นคง
3	โครงการให้ความรู้เกี่ยวกับกฎหมายความ เป็นระเบียบเรียบร้อยของบ้านเมือง	- เพื่อให้ประชาชนมีความรู้เกี่ยวกับกฎหมายความเป็นระเบียบเรียบร้อยของบ้านเมือง	- จัดทำแผ่นพับเผยแพร่เกี่ยวกับกฎหมายให้กับประชาชนจำนวน 1,000 ใบ	10,000	10,000	10,000	10,000	- ประชาชนในชุมชนมีความรู้เกี่ยวกับกฎหมายเป็นระเบียบเรียบร้อยของบ้านเมือง	- ทำให้ประชาชนในชุมชนมีความรู้เกี่ยวกับกฎหมายเป็นระเบียบเรียบร้อยของบ้านเมือง	งานรักษาความสงบเรียบร้อยและความมั่นคง

ที่	โครงการ	วัตถุประสงค์	เป้าหมาย (ผลผลิตของ โครงการ)	งบประมาณและที่ผ่านมา				ตัวชี้วัด (KPI)	ผลที่คาดว่าจะ จะได้รับ	หน่วยงาน ที่รับผิดชอบ หลัก
				2561	2562	2563	2564			
4	โครงการทบทวน จัดทำ ปรับปรุง และแก้ไข กฎหมายของเทศบาล นครสุราษฎร์ธานี	- เพื่อปรับปรุง เทศบัญญัติ ระเบียบ ข้อบังคับให้สอดคล้อง กับสภาวะการ เปลี่ยนแปลงของสังคม	- ทบทวน ปรับปรุง และ จัดทำเทศบัญญัติ ระเบียบ ข้อบังคับ ของเทศบาลนคร สุราษฎร์ธานี	10,000	10,000	10,000	10,000	1 เรื่อง	- เทศบาลมีเทศบัญญัติ ระเบียบ ข้อบังคับที่ สอดคล้องกับสภาพปัจจุบัน	ฝ่ายนิติการ กองวิชาการ ฯ

ที่	โครงการ	วัตถุประสงค์	เป้าหมาย (ผลผลิตของ โครงการ)	งบประมาณและที่ผ่านมา				ตัวชี้วัด (KPI)	ผลที่คาดว่าจะได้รับ	หน่วยงาน ที่รับผิดชอบ หลัก
				2561	2562	2563	2564			
5	โครงการอบรมกฎหมาย เกี่ยวกับการปฏิบัติงาน ของเทศบาล	- เพื่อพัฒนาความรู้ ความเข้าใจด้าน กฎหมายที่เกี่ยวกับการ ปฏิบัติงาน -เพื่อลดความผิดพลาด และความเสียหายจาก การปฏิบัติงาน	- ฝึกอบรมให้ ความรู้แก่คณะ ผู้บริหาร สมาชิก สภาเทศบาล พนักงานเทศบาล และพนักงานจ้าง ในสังกัดเทศบาล จำนวนผู้เข้ารับ การอบรมไม่น้อย กว่า 100 คน	120,000	120,000	120,000	120,000	- ผู้เข้ารับการอบรมมี ความรู้ความเข้าใจใน สาระสำคัญของ กฎหมายมากขึ้น ร้อยละ 100	-ผู้เข้าร่วมการอบรมมี ความรู้ความเข้าใจ กฎหมายที่เกี่ยวกับการ ปฏิบัติงานมากขึ้น -ข้อผิดพลาดจากการ ปฏิบัติงานลดลง	ฝ่ายนิติการ กองวิชาการ ฯ
6	โครงการให้ความรู้ด้าน กฎหมายที่เกี่ยวข้องใน ชีวิตประจำวัน	-เพื่อให้ผู้เข้าร่วมอบรม มีความรู้ ความเข้าใจ ในเนื้อหาสาระสำคัญของ กฎหมายที่ เกี่ยวข้องกับ ชีวิตประจำวัน -เพื่อป้องกันความ เสียหายจากการเข้าใจ ในเนื้อหาของกฎหมาย ผิดพลาด	-ฝึกอบรมความรู้ ด้านกฎหมาย ให้แก่นักเรียน นักศึกษา ประชาชนในเขต พื้นที่เทศบาลนคร สุราษฎร์ธานี จำนวนผู้เข้ารับ การอบรม ไม่น้อย กว่า 100 คน	120,000	120,000	120,000	120,000	-ผู้เข้าร่วมการอบรมมี ความรู้ความเข้าใจใน สาระสำคัญของ กฎหมายมากขึ้นร้อย ละ 100	-ผู้เข้าร่วมอบรมมี ความรู้ความเข้าใจใน สาระสำคัญของ กฎหมายมากขึ้น	ฝ่ายนิติการ กองวิชาการ ฯ

แผนงานการศึกษา

ที่	โครงการ/กิจกรรม	วัตถุประสงค์	เป้าหมาย (ผลผลิตของโครงการ)	งบประมาณและที่ผ่านมา				ตัวชี้วัด (KPI)	ผลที่คาดว่าจะได้รับ	หน่วยงานที่ รับผิดชอบ
				2561 (บาท)	2562 (บาท)	2563 (บาท)	2564 (บาท)			
1	โครงการจัดซื้อ ครุภัณฑ์สำนัก การศึกษา	<ul style="list-style-type: none"> - เพื่อให้มียานพาหนะเพียงพอเหมาะสมแก่การปฏิบัติงาน - เพื่อให้มีวัสดุอุปกรณ์เครื่องมือ เครื่องใช้ ครบถ้วนและเหมาะสมรวดเร็วในการปฏิบัติหน้าที่ - เพื่อให้การปฏิบัติงานเป็นไปอย่างมีประสิทธิภาพ 	<ul style="list-style-type: none"> จัดซื้อครุภัณฑ์ต่างๆ ดังนี้ - รถนั่งกระบะ 4 ประตู จำนวน 1 คัน -ชุดเครื่องเล่นสไลด์คลื่น 3 ราง จำนวน 1 ชุด -ชุดเครื่องเล่นปืนปายโค้ง จำนวน 1 ชุด -ชุดเครื่องเล่นม้ากระดกสปริง 4 ที่นั่ง จำนวน 1 ชุด 	950,000	-	-	-	<ul style="list-style-type: none"> รถนั่งกระบะ 4 ประตู จำนวน 1 คัน -ชุดเครื่องเล่นสไลด์คลื่น 3 ราง จำนวน 1 ชุด -ชุดเครื่องเล่นปืนปายโค้ง จำนวน 1 ชุด -ชุดเครื่องเล่นม้ากระดกสปริง 4 ที่นั่ง จำนวน 1 ชุด 	<ul style="list-style-type: none"> -เทศบาลมีเครื่องมือเครื่องใช้ในการปฏิบัติงานได้อย่างสะดวกรวดเร็วและมีประสิทธิภาพมากยิ่งขึ้น - มีครุภัณฑ์เพียงพอในการปฏิบัติงาน 	<ul style="list-style-type: none"> หน่วยศึกษานิเทศก์สำนักการศึกษา งานกีฬาและนันทนาการ

ที่	โครงการ/กิจกรรม	วัตถุประสงค์	เป้าหมาย (ผลผลิตของโครงการ)	งบประมาณและที่ผ่านมา				ตัวชี้วัด (KPI)	ผลที่คาดว่าจะได้รับ	หน่วยงานที่รับผิดชอบ
				2561 (บาท)	2562 (บาท)	2563 (บาท)	2564 (บาท)			
			-โต๊ะประชุมขนาด 20 ที่นั่ง พร้อมเก้าอี้ จำนวน 1 ชุด -เก้าอี้ไม้ขาเหล็ก (ไม่มีพนัก พิง) ยาว 3 ม. จำนวน 24 ตัว -ตู้เหล็กบานเลื่อนกระจก ทรงสูง ขนาด 91.5x45.7x118 ซม. จำนวน 6 หลัง -โต๊ะทำงานพร้อมเก้าอี้ ระดับ 1-2 จำนวน 4 ชุด -ลู่วิ่งไฟฟ้า จำนวน 4 ตัว -เครื่องก้าวเดินบนอากาศ จำนวน 3 ตัว -จักรยานนั่งปั่น จำนวน 3 ตัว	50,000	-	-	-	-โต๊ะประชุมขนาด 20 ที่นั่ง พร้อมเก้าอี้ จำนวน 1 ชุด -เก้าอี้ไม้ขาเหล็ก (ไม่มีพนัก พิง) ยาว 3 ม. จำนวน 24 ตัว -ตู้เหล็กบานเลื่อนกระจก ทรงสูง ขนาด 91.5x45.7x118 ซม. จำนวน 6 หลัง -โต๊ะทำงานพร้อมเก้าอี้ ระดับ 1-2 จำนวน 4 ชุด -ลู่วิ่งไฟฟ้า จำนวน 4 ตัว -เครื่องก้าวเดินบนอากาศ จำนวน 3 ตัว -จักรยานนั่งปั่น จำนวน 3 ตัว		งานกีฬาและ นันทนาการ
				156,000	-	-	-			
				45,000	-	-	-			
				30,000	-	-	-			
				1,990,000	-	-	-			
				590,000	-	-	-			
				600,000	-	-	-			

ที่	โครงการ/กิจกรรม	วัตถุประสงค์	เป้าหมาย (ผลผลิตของโครงการ)	งบประมาณและที่ผ่านมา				ตัวชี้วัด (KPI)	ผลที่คาดว่าจะได้รับ	หน่วยงานที่รับผิดชอบ
				2561 (บาท)	2562 (บาท)	2563 (บาท)	2564 (บาท)			
			-เครื่องบริหารร่างกาย แบบสปริงต้าน จำนวน 5 ตัว -ป้ายบอกคะแนน แบดมินตัน จำนวน 6 ป้าย -อ้อมจันทร์เซียร์ ขนาดสูง 2.50 ม. กว้าง 2.10 ม. ยาว 3.00 ม. จำนวน 30 ชุด (ตามแบบแปลน เทศบาลกำหนด)	100,000	-	-	-	-เครื่องบริหาร ร่างกายแบบสปริง ต้าน จำนวน 5 ตัว -ป้ายบอกคะแนน แบดมินตัน จำนวน 6 ป้าย -อ้อมจันทร์ จำนวน 30 ชุด		งานกีฬาและ นันทนาการ

ที่	โครงการ/กิจกรรม	วัตถุประสงค์	เป้าหมาย (ผลผลิตของโครงการ)	งบประมาณและที่ผ่านมา				ตัวชี้วัด (KPI)	ผลที่คาดว่าจะได้รับ	หน่วยงานที่รับผิดชอบ
				2561 (บาท)	2562 (บาท)	2563 (บาท)	2564 (บาท)			
			- เครื่องปรับอากาศชนิดติดผนัง ขนาด 24,000 BTU พร้อมพัด ลมดูดอากาศและติดตั้ง จำนวน 1 เครื่อง	40,000	-	-	-	- เครื่องปรับอากาศชนิดติด ผนังขนาด 24,000 BTU พร้อมพัดลมดูดอากาศและ ติดตั้ง จำนวน 1 เครื่อง		งานบริหาร ทั่วไป
			- เครื่องปรับอากาศชนิดติดผนัง ขนาด 18,000 BTU พร้อมพัด ลมดูดอากาศและติดตั้ง จำนวน 4 เครื่อง	120,000	-	-	-	- เครื่องปรับอากาศชนิดติด ผนังขนาด 18,000 BTU พร้อมพัดลมดูดอากาศและ ติดตั้ง จำนวน 4 เครื่อง		
			- โตะทำงานพร้อมเก้าอี้ 1 ชุด	5,500	-	-	-	- โตะทำงานพร้อมเก้าอี้ 1 ชุด		
			- ตู้เหล็กเก็บเอกสารชนิด 4 ลิ้นชัก จำนวน 2 ตู้	12,000	-	-	-	- ตู้เหล็กเก็บเอกสารชนิด 4 ลิ้นชัก จำนวน 2 ตู้		งานการ เจ้าหน้าที่

ที่	โครงการ/กิจกรรม	วัตถุประสงค์	เป้าหมาย (ผลผลิตของโครงการ)	งบประมาณและที่ผ่านมา				ตัวชี้วัด (KPI)	ผลที่คาดว่าจะได้รับ	หน่วยงานที่รับผิดชอบ
				2561 (บาท)	2562 (บาท)	2563 (บาท)	2564 (บาท)			
			<ul style="list-style-type: none"> - เครื่องคอมพิวเตอร์ จำนวน 1 ชุด - เครื่องพิมพ์เลเซอร์ชนิด LED สี จำนวน 1 เครื่อง - เครื่องสำรองไฟ จำนวน 1 เครื่อง - ตู้เหล็กบานเลื่อนกระจกแบบ 4 ชั้น จำนวน 3 ตู้ - เครื่องปรับอากาศชนิดติดผนัง ขนาด 24000 บีทียู พร้อมพัดลมดูดอากาศและติดตั้งจำนวน 3 เครื่อง 	23,000	-	-	-	<ul style="list-style-type: none"> - เครื่องคอมพิวเตอร์ จำนวน 1 ชุด - เครื่องพิมพ์เลเซอร์ชนิด LED สี จำนวน 1 เครื่อง - เครื่องสำรองไฟ จำนวน 1 เครื่อง - ตู้เหล็กบานเลื่อนกระจกแบบ 4 ชั้น จำนวน 3 ตู้ - เครื่องปรับอากาศชนิดติดผนัง ขนาด 24000 บีทียู พร้อมพัดลมดูดอากาศและติดตั้งจำนวน 3 เครื่อง 		งานศึกษาไม่กำหนดระดับ

ที่	โครงการ/กิจกรรม	วัตถุประสงค์	เป้าหมาย (ผลผลิตของโครงการ)	งบประมาณและที่ผ่านมา				ตัวชี้วัด (KPI)	ผลที่คาดว่าจะได้รับ	หน่วยงานที่รับผิดชอบ
				2561 (บาท)	2562 (บาท)	2563 (บาท)	2564 (บาท)			
			<ul style="list-style-type: none"> - คอมพิวเตอร์พร้อมเครื่อง สำรองไฟ จำนวน 1 ชุด - เครื่องพิมพ์เลเซอร์ จำนวน 1 เครื่อง - โต๊ะวางคอมพิวเตอร์พร้อม เก้าอี้ จำนวน 1 ชุด - ตู้เหล็กเก็บเอกสารชนิด 2 บาน จำนวน 2 ตู้ 	30,000	-	-	-	<ul style="list-style-type: none"> - คอมพิวเตอร์พร้อมเครื่อง สำรองไฟ จำนวน 1 ชุด - เครื่องพิมพ์เลเซอร์ จำนวน 1 เครื่อง - โต๊ะวางคอมพิวเตอร์ พร้อมเก้าอี้ จำนวน 1 ชุด - ตู้เหล็กเก็บเอกสารชนิด 2 บาน จำนวน 2 ตู้ 		งานศาสนาฯ

ที่	โครงการ/กิจกรรม	วัตถุประสงค์	เป้าหมาย (ผลผลิตของโครงการ)	งบประมาณและที่ผ่านมา				ตัวชี้วัด (KPI)	ผลที่คาดว่าจะได้รับ	หน่วยงานที่รับผิดชอบ
				2561 (บาท)	2562 (บาท)	2563 (บาท)	2564 (บาท)			
			-โต๊ะทำงานพร้อมตู้ลิ้นชัก 2 ลิ้นชักและโต๊ะคอมพิวเตอร์มีล้อเลื่อน จำนวน 1 ชุด -เก้าอี้สำนักงานมีพนักพิงสูงหุ้มหนัง มีล้อเลื่อน จำนวน 2 ตัว -โต๊ะทำงานระดับ 3-6 จำนวน 2 ตัว -เก้าอี้สำนักงานมีพนักพิงกลางหุ้มหนัง มีล้อเลื่อน จำนวน 2 ตัว -คอมพิวเตอร์สำหรับงานประมวลผลแบบที่ 2 จำนวน 1 เครื่อง -เครื่องพิมพ์เลเซอร์ ชนิด LED ขาวดำ จำนวน 1 เครื่อง -เครื่องสำรองไฟฟ้า จำนวน 1 เครื่อง	18,500	-	-	-	-โต๊ะทำงานพร้อมตู้ลิ้นชัก 2 ลิ้นชักและโต๊ะคอมพิวเตอร์มีล้อเลื่อน จำนวน 1 ชุด -เก้าอี้สำนักงานมีพนักพิงสูงหุ้มหนัง มีล้อเลื่อน จำนวน 2 ตัว -โต๊ะทำงานระดับ 3-6 จำนวน 2 ตัว -เก้าอี้สำนักงานมีพนักพิงกลางหุ้มหนัง มีล้อเลื่อน จำนวน 2 ตัว -คอมพิวเตอร์สำหรับงานประมวลผลแบบที่ 2 จำนวน 1 เครื่อง -เครื่องพิมพ์เลเซอร์ ชนิด LED ขาวดำ จำนวน 1 เครื่อง -เครื่องสำรองไฟฟ้า จำนวน 1 เครื่อง		งานโรงเรียน

แผนงานสาธารณสุข

ที่	โครงการ/กิจกรรม	วัตถุประสงค์	เป้าหมาย (ผลผลิตของโครงการ)	งบประมาณและที่ผ่านมา				ตัวชี้วัด (KPI)	ผลที่คาดว่าจะได้รับ	หน่วยงานที่รับผิดชอบ
				2561 (บาท)	2562 (บาท)	2563 (บาท)	2564 (บาท)			
1	โครงการจัดซื้อครุภัณฑ์ สำนักงานสาธารณสุขและ สิ่งแวดล้อม	-เพื่อให้มีวัสดุอุปกรณ์ เครื่องมือ เครื่องใช้ เพียงพอในการ ปฏิบัติงาน -เพื่อให้การปฏิบัติงาน เป็นไปอย่างมี ประสิทธิภาพ	- เครื่องคอมพิวเตอร์ สำหรับ งานประมวลผล แบบที่ 2 (จอ ขนาดไม่น้อยกว่า 18.5 นิ้ว) จำนวน 1 เครื่อง (รายละเอียด ตามเกณฑ์ราคากลางและ คุณลักษณะพื้นฐานครุภัณฑ์ คอมพิวเตอร์) - เครื่องสำรองไฟฟ้า ขนาด 1kVA จำนวน 1 เครื่อง (รายละเอียด ตามเกณฑ์ราคากลางและ คุณลักษณะพื้นฐานครุภัณฑ์ คอมพิวเตอร์) - เครื่องปรับอากาศแบบแยก ส่วน ชนิดแขวน (มีระบบฟอก อากาศ) ขนาดไม่น้อยกว่า 36,000 บีทียู จำนวน 1 เครื่อง (รายละเอียดตามมาตรฐาน ครุภัณฑ์) - รถโดยสาร ขนาด 12 ที่นั่ง (ดีเซล) ปริมาตรกระบอกสูบไม่ ต่ำกว่า 2,400 ซีซี จำนวน 1 คัน (รายละเอียดตามมาตรฐาน ครุภัณฑ์)	30,000	-	-	-	- เครื่องคอมพิวเตอร์ สำหรับงานประมวลผล แบบที่ 2 (จอขนาดไม่น้อย กว่า 18.5 นิ้ว) จำนวน 1 เครื่อง - เครื่องสำรองไฟฟ้า ขนาด 1kVA จำนวน 1 เครื่อง - เครื่องปรับอากาศแบบ แยกส่วน ชนิดแขวน (มี ระบบฟอกอากาศ) ขนาด ไม่น้อยกว่า 36,000 บีทียู จำนวน 1 เครื่อง - รถโดยสาร ขนาด 12 ที่นั่ง (ดีเซล) ปริมาตร กระบอกสูบไม่ต่ำกว่า 2,400 ซีซี จำนวน 1 คัน	- เทศบาลมี อุปกรณ์ เครื่องมือ เครื่องใช้ ครบถ้วน เหมาะสม และเพียงพอ ในการ ปฏิบัติงาน - การปฏิบัติ งานเป็นไป อย่างมี ประสิทธิภาพ	งานธุรการ สำนักงาน สาธารณสุข และ สิ่งแวดล้อม งานธุรการ สำนักงาน สาธารณสุข และ สิ่งแวดล้อม งานศูนย์บริการ สาธารณสุข เทศบาลนคร สุราษฎร์ธานี (ฝั่งบางใบไม้)

ที่	โครงการ/กิจกรรม	วัตถุประสงค์	เป้าหมาย (ผลผลิตของโครงการ)	งบประมาณและที่ผ่านมา				ตัวชี้วัด (KPI)	ผลที่คาดว่าจะได้รับ	หน่วยงานที่รับผิดชอบ
				2561 (บาท)	2562 (บาท)	2563 (บาท)	2564 (บาท)			
			- โทรทัศน์ แอล อี ดี (LED TV) ขนาดไม่น้อยกว่า 40 นิ้ว จำนวน 1 เครื่อง (รายละเอียดตามมาตรฐานครุภัณฑ์)	17,000	-	-	-	- โทรทัศน์ แอล อี ดี (LED TV) ขนาดไม่น้อยกว่า 40 นิ้ว จำนวน 1 เครื่อง		งานศูนย์บริการสาธารณสุขเทศบาลนครสุราษฎร์ธานี (ฝั่งบางใบไม้)
			- จอรับภาพชนิดมอเตอร์ไฟฟ้า ขนาดเส้นทแยงมุมไม่น้อยกว่า 100 นิ้ว จำนวน 1 จอ (รายละเอียดตามมาตรฐานครุภัณฑ์)	9,900	-	-	-	- จอรับภาพชนิดมอเตอร์ไฟฟ้า ขนาดเส้นทแยงมุมไม่น้อยกว่า 100 นิ้ว จำนวน 1 จอ		งานศูนย์บริการสาธารณสุขเทศบาลนครสุราษฎร์ธานี (ฝั่งบางใบไม้)
			- เตียงพัลเลอร์ พร้อมเบาะนอน จำนวน 10 เตียง (ราคาในท้องถิ่นเนื่องจากต้องการเตียงที่มีความทนทานและสะดวกในการเคลื่อนย้ายให้กับผู้ป่วยในชุมชน)	180,000	180,000	180,000	180,000	- เตียงพัลเลอร์ พร้อมเบาะนอน จำนวน 10 เตียง		งานโรงพยาบาลสำนักงานสาธารณสุขและสิ่งแวดล้อม
			- รถเข็นชนิดนั่ง จำนวน 10 คัน (รายละเอียดตามมาตรฐานครุภัณฑ์)	69,000	69,000	69,000	69,000	- รถเข็นชนิดนั่ง จำนวน 10 คัน		งานโรงพยาบาลสำนักงานสาธารณสุขและสิ่งแวดล้อม
			- เครื่องดูดเสมหะ จำนวน 5 เครื่อง (รายละเอียดตามมาตรฐานครุภัณฑ์)	55,000	55,000	55,000	55,000	- เครื่องดูดเสมหะ จำนวน 5 เครื่อง		งานโรงพยาบาลสำนักงานสาธารณสุขและสิ่งแวดล้อม

ที่	โครงการ/กิจกรรม	วัตถุประสงค์	เป้าหมาย (ผลผลิตของโครงการ)	งบประมาณและที่ผ่านมา				ตัวชี้วัด (KPI)	ผลที่คาดว่าจะได้รับ	หน่วยงานที่ รับผิดชอบ
				2561 (บาท)	2562 (บาท)	2563 (บาท)	2564 (บาท)			
			<ul style="list-style-type: none"> - เครื่องผลิตออกซิเจน จำนวน 5 เครื่อง (ราคาในท้องถิ่น เนื่องจากไม่มีกำหนดไว้ในมาตรฐานครุภัณฑ์) - กล้องถ่ายภาพนิ่งระบบดิจิทัล ความละเอียด 16 ล้านพิกเซล จำนวน 1 ตัว (รายละเอียดตามมาตรฐานครุภัณฑ์) - โทรศัพท์ไร้สายระบบดิจิทัล จำนวน 1 เครื่อง (รายละเอียดตามมาตรฐานครุภัณฑ์) - รถจักรยานยนต์ ขนาด 120 ซีซี แบบเกียร์ธรรมดา จำนวน 1 คัน (รายละเอียดตามมาตรฐานครุภัณฑ์) - เครื่องคอมพิวเตอร์ สำหรับประมวลผล แบบที่ 2 จอขนาดไม่น้อยกว่า 18.5 นิ้ว จำนวน 3 เครื่อง (รายละเอียดตามมาตรฐานครุภัณฑ์) 	92,500	92,500	92,500	92,500	<ul style="list-style-type: none"> - เครื่องผลิตออกซิเจน จำนวน 5 เครื่อง - กล้องถ่ายภาพนิ่งระบบดิจิทัล ความละเอียด 16 ล้านพิกเซล จำนวน 1 ตัว - โทรศัพท์ไร้สายระบบดิจิทัล จำนวน 1 เครื่อง - รถจักรยานยนต์ ขนาด 120 ซีซี แบบเกียร์ธรรมดา จำนวน 1 คัน - เครื่องคอมพิวเตอร์ สำหรับประมวลผล แบบที่ 2 จอขนาดไม่น้อยกว่า 18.5 นิ้ว จำนวน 3 เครื่อง 		งาน โรงพยาบาล สำนักงาน สาธารณสุข และ สิ่งแวดล้อม งานศูนย์บริการ สาธารณสุข เทศบาลนคร สุราษฎร์ธานี (ศูนย์ต่าปี งานศูนย์บริการ สาธารณสุข เทศบาลนคร สุราษฎร์ธานี (ศูนย์ต่าปี งานศูนย์บริการ สาธารณสุข เทศบาลนคร สุราษฎร์ธานี (ศูนย์ต่าปี งานศูนย์บริการ สาธารณสุข เทศบาลนคร สุราษฎร์ธานี (ศูนย์ต่าปี

ที่	โครงการ/กิจกรรม	วัตถุประสงค์	เป้าหมาย (ผลผลิตของโครงการ)	งบประมาณและที่ผ่านมา				ตัวชี้วัด (KPI)	ผลที่คาดว่าจะได้รับ	หน่วยงานที่รับผิดชอบ
				2561 (บาท)	2562 (บาท)	2563 (บาท)	2564 (บาท)			
			- เครื่องสำรองไฟ ขนาด 1 kVA จำนวน 3 เครื่อง (รายละเอียดตามมาตรฐานครุภัณฑ์)	17,400	-	-	-	- เครื่องสำรองไฟ ขนาด 1 kVA จำนวน 3 เครื่อง		งานศูนย์บริการสาธารณสุขเทศบาลนครสุราษฎร์ธานี (ศูนย์ต่าปี)
			- เครื่องพิมพ์ชนิดเลเซอร์/ชนิด LED สี แบบ Network จำนวน 1 เครื่อง (รายละเอียดตามมาตรฐานครุภัณฑ์)	12,000	-	-	-	- เครื่องพิมพ์ชนิดเลเซอร์/ชนิด LED สี แบบ Network จำนวน 1 เครื่อง		งานศูนย์บริการสาธารณสุขเทศบาลนครสุราษฎร์ธานี (ศูนย์ต่าปี)
			- เครื่องคอมพิวเตอร์สำหรับงานประมวลผล แบบที่ 1 (จอขนาดไม่น้อยกว่า 18.5 นิ้ว) จำนวน 1 เครื่อง (รายละเอียดตามมาตรฐานครุภัณฑ์)	22,000	-	-	-	- เครื่องคอมพิวเตอร์สำหรับงานประมวลผล แบบที่ 1 (จอขนาดไม่น้อยกว่า 18.5 นิ้ว) จำนวน 1 เครื่อง		งานทันตสาธารณสุขสำนักงานสาธารณสุขและสิ่งแวดล้อม
			- เครื่องคอมพิวเตอร์โน้ตบุ๊ก สำหรับงานประมวลผล จำนวน 1 เครื่อง (รายละเอียดตามมาตรฐานครุภัณฑ์)	21,000	-	-	-	- เครื่องคอมพิวเตอร์โน้ตบุ๊ก สำหรับงานประมวลผล จำนวน 1 เครื่อง		งานทันตสาธารณสุขสำนักงานสาธารณสุขและสิ่งแวดล้อม
			- เครื่องสำรองไฟฟ้า ขนาด 1 kVA จำนวน 2 เครื่อง (รายละเอียดตามมาตรฐานครุภัณฑ์)	11,600	-	-	-	- เครื่องสำรองไฟฟ้า ขนาด 1 kVA จำนวน 2 เครื่อง		งานทันตสาธารณสุขสำนักงานสาธารณสุขและสิ่งแวดล้อม

ที่	โครงการ/กิจกรรม	วัตถุประสงค์	เป้าหมาย (ผลผลิตของโครงการ)	งบประมาณและที่ผ่านมา				ตัวชี้วัด (KPI)	ผลที่คาดว่าจะได้รับ	หน่วยงานที่รับผิดชอบ
				2561 (บาท)	2562 (บาท)	2563 (บาท)	2564 (บาท)			
			- โทรศัพท์ไร้สายระบบดิจิทัล จำนวน 1 ชุด (ราคาในท้องถิ่น เนื่องจากไม่มีกำหนดไว้ใน มาตรฐานครุภัณฑ์)	6,000	-	-	-	- โทรศัพท์ไร้สายระบบ ดิจิทัล จำนวน 1 ชุด		งานศูนย์บริการ สาธารณสุข เทศบาลนคร สุราษฎร์ธานี (สวนหลวง ร.9

แผนงานเคหะและชุมชน

ที่	โครงการ/กิจกรรม	วัตถุประสงค์	เป้าหมาย (ผลผลิตของโครงการ)	งบประมาณและที่ผ่านมา				ตัวชี้วัด (KPI)	ผลที่คาดว่าจะได้รับ	หน่วยงานที่รับผิดชอบ
				2561 (บาท)	2562 (บาท)	2563 (บาท)	2564 (บาท)			
1.	โครงการจัดซื้อครุภัณฑ์ สำนักงานสาธารณสุขและ สิ่งแวดล้อม	<ul style="list-style-type: none"> - เพื่อให้มีวัสดุอุปกรณ์เครื่องมือเครื่องใช้ครบถ้วนเหมาะสมและเพียงพอ ในการปฏิบัติงาน - เพื่อให้การปฏิบัติงานเป็นไปอย่างมีประสิทธิภาพ 	<ul style="list-style-type: none"> - รถบรรทุกขยะมูลฝอยแบบอัดท้าย ขนาด 14 ลบ.ม. จำนวน 2 คัน (ราคาในท้องถิ่น เนื่องจากไม่มีกำหนดไว้ในมาตรฐานครุภัณฑ์) - เครื่องบันทึกข้อมูลการเดินทางของรถ (GPS) จำนวน 2 เครื่อง (รายละเอียดตามประกาศกรมการขนส่งทางบก เรื่อง กำหนดคุณลักษณะและระบบการทำงานของเครื่องบันทึกข้อมูลการเดินทางที่ใช้ในการขนส่ง พ.ศ.2558) - เครื่องขังรถบรรทุกแบบลอยพร้อมฐานรอง ขนาดไม่เกิน 3x8 เมตร น้ำหนักพิกัดไม่น้อยกว่า 60 ตัน จำนวน 1 เครื่อง (ราคาในท้องถิ่นเนื่องจากกำหนดคุณลักษณะเหมาะสมกับการใช้งาน โดยคำนึงถึงความคุ้มค่าและประหยัด) - รถบรรทุก ขนาด 1 ตัน ปริมาตรกระบอกสูบไม่ต่ำกว่า 2,400 ซีซี ขับเคลื่อน 2 ล้อ แบบธรรมดา จำนวน 1 คัน (รายละเอียดตามมาตรฐานครุภัณฑ์) และติดตั้งโครงเหล็ก 2 ด้าน พร้อมติดตั้งเครื่องเสียงประชาสัมพันธ์ 	7,000,000	-	-	-	<ul style="list-style-type: none"> - รถบรรทุกขยะมูลฝอยแบบอัดท้าย ขนาด 14 ลบ.ม. จำนวน 2 คัน - เครื่องบันทึกข้อมูลการเดินทางของรถ (GPS) จำนวน 2 เครื่อง - เครื่องขังรถบรรทุกแบบลอยพร้อมฐานรอง ขนาดไม่เกิน 3x8 เมตร น้ำหนักพิกัดไม่น้อยกว่า 60 ตัน จำนวน 1 เครื่อง - รถบรรทุก ขนาด 1 ตัน ปริมาตรกระบอกสูบไม่ต่ำกว่า 2,400 ซีซี ขับเคลื่อน 2 ล้อ แบบธรรมดา จำนวน 1 คัน 	<ul style="list-style-type: none"> - เทศบาลมีอุปกรณ์เครื่องมือเครื่องใช้ครบถ้วนเหมาะสมและเพียงพอ ในการปฏิบัติงาน - การปฏิบัติงานเป็นไปอย่างมีประสิทธิภาพ 	<ul style="list-style-type: none"> งานรักษาความสะอาดสำนักงานสาธารณสุขและสิ่งแวดล้อม งานรักษาความสะอาดสำนักงานสาธารณสุขและสิ่งแวดล้อม งานส่งเสริมและควบคุมคุณภาพสิ่งแวดล้อมสำนักงานสาธารณสุขและสิ่งแวดล้อม

ที่	โครงการ	วัตถุประสงค์	เป้าหมาย ผลผลิตของโครงการ	งบประมาณและที่มา				ตัวชี้วัด (KPI)	ผลที่คาดว่าจะ จะได้รับ	หน่วยงานที่ รับผิดชอบ
				2561	2562	2563	2564			
2	โครงการจัดซื้อครุภัณฑ์ สำนักงานช่าง	<ul style="list-style-type: none"> - เพื่อให้มีวัสดุอุปกรณ์ เครื่องมือเครื่องใช้ ครบถ้วนและเหมาะสม รวดเร็วในการปฏิบัติ หน้าที่ - เพื่อให้การปฏิบัติงาน เป็นไปอย่างมี ประสิทธิภาพ - เพื่อให้มีเครื่องมือ เครื่องใช้ที่เพียงพอต่อ การบริการ 	<ul style="list-style-type: none"> - เครื่องสำรองไฟ จำนวน 2 เครื่อง - โต้ะวางคอมพิวเตอร์ จำนวน 3 ตัว - เก้าอี้สำนักงาน จำนวน 3 ตัว 	11,600	-	-	-	<ul style="list-style-type: none"> -เครื่องสำรองไฟ จำนวน 2 เครื่อง - โต้ะวาง คอมพิวเตอร์ จำนวน 3 ตัว เก้าอี้สำนักงาน จำนวน 2 ตัว 	<ul style="list-style-type: none"> - เทศบาลมี เครื่องมือเครื่องใช้ ที่เพียงพอต่อการ ปฏิบัติงาน เกิด ความสะดว รวดเร็วและมี ประสิทธิภาพ - มีครุภัณฑ์ เพียงพอในการ ปฏิบัติงาน 	ส่วนควบคุม การก่อสร้าง สำนักงาน ช่าง

ที่	โครงการ/กิจกรรม	วัตถุประสงค์	เป้าหมาย (ผลผลิตของโครงการ)	งบประมาณและที่ผ่านมา				ตัวชี้วัด (KPI)	ผลที่คาดว่าจะได้รับ	หน่วยงานที่ รับผิดชอบหลัก
				2561 (บาท)	2562 (บาท)	2563 (บาท)	2564 (บาท)			
			- จัดซื้อรถบรรทุกน้ำ อเนกประสงค์ ชนิด 6 ล้อ เครื่องยนต์ดีเซล ไม่น้อยกว่า 6 สูบ 4 จังหวะ แรงม้าไม่ น้อยกว่า 240 HP ที่รอบไม่ เกิน 2,400 รอบ/นาที ปริมาตรกระบอกสูบไม่น้อย กว่า 7,790 ซีซี ขนาดถัง บรรจุน้ำไม่น้อยกว่า 8,000 ลิตร พร้อมอุปกรณ์ประกอบ ครบชุด จำนวน 2 คัน - จัดซื้อตัวเรือพontonพร้อม เสา สะปัก ขนาด กว้าง x ยาว x สูง (3 x 6 x 1.5 ม.) รับ น้ำหนักได้ ไม่น้อยกว่า 8,000 กิโลกรัม สำหรับ บรรทุกรถชุดไฮโดรลิกดีน ตะขาบ 38 HP จำนวน 1 ลำ (ราคาท้องถิ่น นอกเหนือ มาตรฐานครุภัณฑ์)	7,000,000	-	-	-	- ขาดแคลน เครื่องมือที่ใช้ ปฏิบัติงานอย่าง เหมาะสม และ เพียงพอ		ส่วนช่างสุขาภิบาล สำนักงานช่าง
				2,500,000	-	-	-	- มีเครื่องมือ ที่จะนำเครื่องมือ และอุปกรณ์ไปยัง สถานที่ปฏิบัติงาน ซึ่งยากที่จะเข้าถึงได้ ดีกว่า	- สามารถใช้ขน ย้ายหรือขนส่งวัสดุ อุปกรณ์จากบริเวณ ที่รวบรวมบนฝั่ง หรือพื้นที่เข้าถึงง่าย ในการใช้และ จัดเก็บ	ส่วนช่างสุขาภิบาล สำนักงานช่าง

ที่	โครงการ/กิจกรรม	วัตถุประสงค์	เป้าหมาย (ผลผลิตของโครงการ)	งบประมาณและที่ผ่านมา				ตัวชี้วัด (KPI)	ผลที่คาดว่าจะได้รับ	หน่วยงานที่ รับผิดชอบหลัก
				2561 (บาท)	2562 (บาท)	2563 (บาท)	2564 (บาท)			
		- มีเครื่องมือใช้ปฏิบัติงาน เพียงพอ - สะดวกรวดเร็ว และเหมาะสม	- เครื่องเจาะกระแทกใช้ไฟฟ้า 220 V. กำลังไม่น้อยกว่า 1,300 W. จำนวน 2 ตัว (ราคาท้องถิ่น นอกเหนือมาตรฐานครุภัณฑ์)	120,000	-	-	-	- ขาด แคลน เครื่องมือที่ ใช้ปฏิบัติงาน อย่าง เหมาะสม และเพียงพอ	ส่วนช่าง สุขาภิบาล สำนักงานช่าง	
		“	- ส่วนเจาะกระแทกแบบ 3 ระบบ จำนวน 3 ตัว (ราคา ท้องถิ่นนอกเหนือมาตรฐานครุภัณฑ์)	25,500	-	-	-	“	ส่วนช่าง สุขาภิบาล สำนักงานช่าง	
		“	- หินเจียรไฟฟ้าตั้งแท่นขนาด 8” ไม่น้อยกว่า 700 w. จำนวน 1 ชุด (ราคาท้องถิ่นนอกเหนือ มาตรฐานครุภัณฑ์)	25,000	-	-	-	“	ส่วนช่าง สุขาภิบาล สำนักงานช่าง	
		“	- เครื่องคอมพิวเตอรืและเครื่อง สำรองไฟ จำนวน 2 ชุด	130,000	-	-	-	“	ส่วนช่าง สุขาภิบาล สำนักงานช่าง	
		“	- เครื่องพิมพ์ระบบเลเซอร์ จำนวน 2 เครื่อง	180,000	-	-	-	“	ส่วนช่าง สุขาภิบาล สำนักงานช่าง	
		“	- เครื่องปริ้นเตอร์เลเซอร์สี จำนวน 1 เครื่อง	20,000	-	-	-	“	ส่วนช่าง สุขาภิบาล สำนักงานช่าง	

ที่	โครงการ/กิจกรรม	วัตถุประสงค์	เป้าหมาย (ผลผลิตของโครงการ)	งบประมาณและที่ผ่านมา				ตัวชี้วัด (KPI)	ผลที่คาดว่าจะได้รับ	หน่วยงานที่ รับผิดชอบหลัก
				2561 (บาท)	2562 (บาท)	2563 (บาท)	2564 (บาท)			
		- เพื่อให้มีวัสดุอุปกรณ์ เครื่องมือใช้ควบถั่วและ เหมาะสมรวดเร็วในการปฏิบัติ หน้าที่	- กล้องระดับอัตโนมัติ กำลังขยาย 24 เท่าพร้อมอุปกรณ์ จำนวน 1 ชุด	24,000	-	-	-	- ขาด แคลน เครื่องมือที่ ใช้ปฏิบัติงาน อย่าง เหมาะสม และเพียงพอ	ส่วนช่าง สุขาภิบาล สำนักการช่าง	
			- โต๊ะคอมพิวเตอร์พร้อมเก้าอี้ จำนวน 2 ชุด	10,000	-	-	-		ส่วนช่าง สุขาภิบาล สำนักการช่าง	
			- เก้าอี้ จำนวน 3 ตัว	9,000	-	-	-		ส่วนช่าง สุขาภิบาล สำนักการช่าง	
			- ตู้บานเลื่อนกระจกแบบ 3 ชั้น จำนวน 2 ชุด	11,000	-	-	-		ส่วนช่าง สุขาภิบาล สำนักการช่าง	

ที่	โครงการ	วัตถุประสงค์	เป้าหมาย ผลผลิตของโครงการ	งบประมาณและที่มา				ตัวชี้วัด (KPI)	ผลที่คาดว่าจะได้รับ	หน่วยงานที่รับผิดชอบ
				2561	2562	2563	2564			
3.	โครงการปรับปรุงห้องปฏิบัติงาน ส่วนควบคุมการก่อสร้าง สำนักงานการช่าง	- เพื่อให้มีพื้นที่จัดเก็บเอกสารและวัสดุอุปกรณ์สำนักงาน - เพื่อให้เกิดความเป็นระเบียบเรียบร้อย - เกิดสะดวกในการค้นหาเอกสาร	- ติดตั้งตู้เก็บเอกสาร ขนาดกว้าง 0.30 – 0.50 เมตร สูง 0.75- 2.85 เมตร ยาว 3.55 เมตร พร้อมติดตั้งโต๊ะปฏิบัติงาน จำนวน 3 ชุด (รายละเอียดตามแบบแปลนที่เทศบาลกำหนด)	150,000	-	-	-	- ตู้เก็บเอกสาร ขนาดกว้าง 0.30 – 0.50 เมตร สูง 0.75- 2.85 เมตร ยาว 3.55 เมตร - โต๊ะปฏิบัติงาน จำนวน 3 ชุด	- มีพื้นที่จัดเก็บเอกสารเพียงพอ เกิดความเป็นระเบียบเรียบร้อย และสะดวกในการค้นหา	ส่วนควบคุมการก่อสร้างสำนักงานการช่าง
4	โครงการก่อสร้างป้ายประชาสัมพันธ์อิเล็กทรอนิกส์ชนิดติดตั้งภายนอกอาคาร	- เพื่อประชาสัมพันธ์กิจกรรมงานของเทศบาลนครสุราษฎร์ธานี	- ก่อสร้างป้ายประชาสัมพันธ์อิเล็กทรอนิกส์ จำนวน 3 จุด บริเวณแยกบางกุ้ง แยกบางใหญ่ และแยกท่ากูบ	39,930,000 (2559: 36,300,000)	-	-	-	- มีป้ายประชาสัมพันธ์อิเล็กทรอนิกส์ จำนวน 3 จุด	- ประชาชนได้รับข้อมูลข่าวสารของเทศบาลนครสุราษฎร์ธานี	สำนักงานการช่าง
5	โครงการก่อสร้างรั้วอาคารบ้านบางอิฐ	-เพื่อรักษาความปลอดภัย เพื่อป้องกันการสูญหายของทรัพย์สิน	-ก่อสร้างรั้ว ขนาดสูง 2.00 เมตร ความยาวไม่น้อยกว่า 165.00 เมตร	700,000	-	-	-	- มีรั้วขนาดสูง 2.00 เมตร ติดตั้งที่อาคารจัดเก็บพัสดุบางอิฐ	-เพื่อให้มีความปลอดภัย เพื่อป้องกันการสูญหายของทรัพย์สิน	สำนักงานการช่าง ส่วนการโยธา ฝ่ายสาธารณสุขปโภคงาน สาธารณูปโภค

แผนงาน การเกษตร

ที่	โครงการ	วัตถุประสงค์	เป้าหมาย (ผลผลิตของโครงการ)	งบประมาณและที่ผ่านมา				ตัวชี้วัด (KPI)	ผลลัพธ์ที่คาดว่าจะได้รับ	หน่วยงานที่รับผิดชอบ
				2561 (บาท)	2562 (บาท)	2563 (บาท)	2564 (บาท)			
1.	โครงการก่อสร้างโรงจอดรถยนต์บริเวณภายในสวนหลวง ร.9	- เพื่อใช้เป็นที่จอดรถยนต์บรรทุกประจำงานสวนสาธารณะ	-ก่อสร้างอาคารจอดรถยนต์ขนาดกว้าง 5.00 ม. ยาว 30.00 ม. มีพื้นที่ไม่น้อยกว่า 150 ตารางเมตร จำนวน 1 หลัง	966,306 (2560: 878,460)	-	-	-	- ได้อาคารจอดรถยนต์จำนวน 1 หลังตามที่เทศบาลกำหนด	- มีที่เก็บรักษารถยนต์ประจำหน่วยงานอย่างเป็นระเบียบเรียบร้อย - เป็นการบำรุงรักษาทรัพย์สินของทางเทศบาลให้เกิดความทนถาวร	สำนักการช่าง ส่วนการโยธา ฝ่ายส่งเสริมการเกษตร
2.	โครงการก่อสร้างโรงเรือนเพาะชำระบบน็อคดาวน	-เพื่อขยายพันธุ์ไม้ดอกไม้ประดับเพื่อให้ได้โรงเรือนเพาะชำที่มีประสิทธิภาพ มีความเหมาะสมในการขยายพันธุ์ไม้ดอกไม้ประดับ	- ก่อสร้างเรือนเพาะชำ ระบบน็อคดาวน ขนาด 10 x 30 ม. จำนวน 3 หลัง	6,963,792 (2560: 6,330,720)	-	-	-	- ได้เรือนเพาะชำจำนวน 3 หลังตามที่เทศบาลกำหนด	- ได้ใช้ประโยชน์ในการเพาะชำพันธุ์ไม้ดอกไม้ประดับ แบบมีความเหมาะสมทันสมัย	งานส่งเสริมการเกษตร
3.	โครงการก่อสร้างโรงเก็บวัสดุ	-เพื่อใช้เป็นที่เก็บรักษาวัสดุและเครื่องมือ เครื่องใช้รวมถึงอุปกรณ์ต่างๆ ประจำสวนสาธารณะ	- ก่อสร้างโรงเก็บวัสดุ ขนาด 30 ม. X 25 ม. บริเวณภายในสวนหลวง ร.9 จำนวน 1 หลัง	4,460,181 (2560: 4,054,710)	-	-	-	- ได้โรงเก็บวัสดุตามที่เทศบาลกำหนด จำนวน 1 หลัง	- เพื่อทำให้มีที่เก็บรักษาวัสดุเครื่องมือ เครื่องใช้ต่างๆ ประจำงานสวนสาธารณะ - เพื่อความเป็นระเบียบเรียบร้อย - เป็นการป้องกันการสูญหาย	

ที่	โครงการ	วัตถุประสงค์	เป้าหมาย (ผลผลิตของโครงการ)	งบประมาณและที่ผ่านมา				ตัวชี้วัด (KPI)	ผลลัพธ์ที่คาดว่าจะได้รับ	หน่วยงานที่รับผิดชอบ
				2561 (บาท)	2562 (บาท)	2563 (บาท)	2564 (บาท)			
4	โครงการก่อสร้างอาคารสำนักงานฝ่ายส่งเสริมฯ	-เพื่อใช้เป็นสถานที่ในการทำงานของฝ่ายส่งเสริมการเกษตร	- ก่อสร้างอาคาร คสล.ขนาด 17.00×27.00 ม. หรือพื้นที่ไม่น้อยกว่า 340 ตร.ม.(บริเวณที่ทิ้งขยะ-ตำบลวัดประดู่)	6,050,000 (2560: 5,500,000)	-	-	-	ก่อสร้างอาคาร คสล.ขนาด 17.00×27.00 ม. หรือพื้นที่ไม่น้อยกว่า 340 ตร.ม.	- ทำให้มีสถานที่ทำงานเพียงพอ กับภารกิจที่ได้รับมอบหมาย	สำนักงานช่าง ส่วนการโยธา ฝ่ายส่งเสริม การเกษตร
5	โครงการก่อสร้างห้องน้ำห้องส้วม	-เพื่อให้มีห้องน้ำ-ห้องส้วมใช้ที่ถูกต้องลักษณะ	-ก่อสร้างอาคารห้องน้ำ คสล.ขนาด 4.00 × 12.00 ม. หรือพื้นที่ไม่น้อยกว่า 48.00 ตร.ม.(บริเวณที่ทิ้งขยะ-ตำบลวัดประดู่)	605,000 (2560: 550,000)	-	-	-	ก่อสร้างอาคารห้องน้ำ คสล.ขนาด4.00 × 12.00 ม. หรือพื้นที่ไม่น้อยกว่า 48.00 ม.	-ทำให้มีห้องน้ำ-ห้องส้วมใช้ อย่างถูกต้องลักษณะ	งานส่งเสริมการเกษตร
6	โครงการก่อสร้างอาคารเรือนเพาะชำ	-เพื่อใช้ในการเพาะชำกล้าไม้ที่เป็นระบบ	-ก่อสร้างอาคารขนาด 15.00 ×30.0 หรือพื้นที่ไม่น้อยกว่า 450 ตร.ม. (บริเวณที่ทิ้งขยะตำบลวัดประดู่)	3,025,000 (2560: 2,750,000)	-	-	-	ก่อสร้างอาคารขนาด 15.00 ×30.00 ม. หรือพื้นที่ไม่น้อยกว่า 450 ตร.ม.	-ทำให้สามารถเพาะพันธุ์พืชได้ อย่างเป็นระบบ	
7	โครงการก่อสร้างอาคารเก็บพัสดุ	-เพื่อใช้ในการจัดเก็บวัสดุอุปกรณ์ทางการเกษตร ส่วนการโยธา	-ก่อสร้างอาคาร คสล.ขนาด 10.00×20.00 ม. หรือพื้นที่ไม่น้อยกว่า 200 ตร.ม. (บริเวณที่ทิ้งขยะตำบลวัดประดู่)	2,178,000 (2560: 1,980,000)	-	-	-	ก่อสร้างอาคาร คสล. ขนาด 10.00×20.00 ม. หรือพื้นที่ไม่น้อยกว่า 200 ตร.ม	-ทำให้มีสถานที่เก็บวัสดุและ อุปกรณ์ทางการเกษตรที่ เหมาะสม	

แผนงานการพาณิชย์

ที่	โครงการ/กิจกรรม	วัตถุประสงค์	เป้าหมาย (ผลผลิตของโครงการ)	งบประมาณและที่ผ่านมา				ตัวชี้วัด (KPI)	ผลที่คาดว่าจะได้รับ	หน่วยงานที่รับผิดชอบ
				2561 (บาท)	2562 (บาท)	2563 (บาท)	2564 (บาท)			
1.	โครงการปรับปรุงห้องสำหรับ พักซากสุกรหลังการ ชำแหละ	- เพื่อหยุดการ เจริญเติบโตของเชื้อ bacteria ในเนื้อสัตว์ ซึ่งเป็นการ รักษาคุณภาพเนื้อสัตว์ ตามหลักมาตรฐานสากล	- ปรับปรุงห้องพักซากสัตว์ขนาด 46 ตรม. และดำเนินการติดตั้ง เครื่องทำความเย็นโดยสามารถ ทำความเย็นได้ทั่วบริเวณ อุณหภูมิไม่เกิน 4 องศา เซลเซียส	-	-	-	1,500,000	- ห้องสำหรับ พักซากสุกรหลังการ ชำแหละได้รับการ ปรับปรุง	- สามารถหยุด การเจริญ เติบโตของ เชื้อ bacteria ได้ ทำให้ได้ เนื้อสัตว์ที่มี คุณภาพ ไม่ เน่าเสีย -ผู้ประกอบการและ ผู้บริโภคมี ความพึงพอใจ ในคุณภาพ ของเนื้อสัตว์	งานสัตวแพทย์ สำนักงาน สาธารณสุข และ สิ่งแวดล้อม

ที่	โครงการ/กิจกรรม	วัตถุประสงค์	เป้าหมาย (ผลผลิตของโครงการ)	งบประมาณและที่ผ่านมา				ตัวชี้วัด (KPI)	ผลที่คาดว่าจะได้รับ	หน่วยงานที่รับผิดชอบ
				2561 (บาท)	2562 (บาท)	2563 (บาท)	2564 (บาท)			
2.	โครงการปรับปรุงภูมิทัศน์ โรงฆ่าสัตว์	<ul style="list-style-type: none"> - เพื่อให้เกิดความสวยงามและมีความเป็นระเบียบเรียบร้อย - เพื่อป้องกันไม่ให้เกิดแหล่งที่อาจสะสมเชื้อโรค 	<ul style="list-style-type: none"> - จัดสวนหย่อม ปลุกไม้ดอกไม้ประดับและไม่ยืนต้น ภายในบริเวณโรงฆ่าสัตว์ พื้นที่ไม่น้อยกว่า 20 ตารางเมตร 	-	30,000	-	-	- โรงฆ่าสัตว์มีภูมิทัศน์ที่สวยงาม สะอาด	<ul style="list-style-type: none"> - เกิดความสวยงามและมีความเป็นระเบียบเรียบร้อย - ไม่มีแหล่งหมักหมมสะสมเชื้อโรคซึ่งอาจนำไปสู่การปนเปื้อนเนื้อสัตว์ 	งานสัตวแพทย์ สำนักงานสาธารณสุข และ สิ่งแวดล้อม

ที่	โครงการ/กิจกรรม	วัตถุประสงค์	เป้าหมาย (ผลผลิตของโครงการ)	งบประมาณและที่ผ่านมา				ตัวชี้วัด (KPI)	ผลที่คาดว่าจะได้รับ	หน่วยงานที่รับผิดชอบ
				2561 (บาท)	2562 (บาท)	2563 (บาท)	2564 (บาท)			
3.	โครงการจัดซื้อครุภัณฑ์ สำนักงานสาธารณสุขและ สิ่งแวดล้อม	- เพื่อให้มีวัสดุอุปกรณ์ เครื่องมือเครื่องใช้ ครบถ้วนเหมาะสม และเพียงพอ ในการ ปฏิบัติงาน - เพื่อให้การปฏิบัติงาน เป็นไปอย่างมี ประสิทธิภาพ	- เครื่องกำเนิดไอน้ำ (Boiler) ใน การทำความร้อนต้มน้ำลวกสุกร อัตราการผลิตไอน้ำไม่ต่ำกว่า 210 kg./hr. ควบคุมการทำงาน ด้วยระบบ Microprocessor ใช้ก๊าซ LPG เป็นเชื้อเพลิงใน การเผาไหม้ทำแรงดันการใช้งาน ไม่น้อยกว่า 0.98 Mpa. จำนวน 1 เครื่อง (ราคาใน ท้องถิ่นเนื่องจากกำหนด คุณลักษณะเหมาะสมกับการใช้ งาน โดยคำนึงถึงความคุ้มค่า และประหยัด) - เครื่องปั้มน้ำแรงดันสูง ขนาด กำลัง 2 แรงม้า จำนวน 1 เครื่อง (ราคาในท้องถิ่นเนื่องจากไม่มี กำหนดไว้ในมาตรฐานครุภัณฑ์) - เครื่องปรับอากาศแบบแยก ส่วน ชนิดแขวน (มีระบบฟอก อากาศ) ขนาดไม่น้อยกว่า 12,000 BTU พร้อมติดตั้ง จำนวน 1 เครื่อง (รายละเอียด ตามมาตรฐานครุภัณฑ์)	980,000	-	-	-	- เครื่องกำเนิดไอน้ำ (Boiler) ในการทำความ ร้อนต้มน้ำลวกสุกรอัตรา การผลิตไอน้ำไม่ต่ำกว่า 210 kg./hr. ควบคุมการ ทำงานด้วยระบบ Microprocessor ใช้ก๊าซ LPG เป็นเชื้อเพลิงในการ เผาไหม้ทำแรงดันการใช้ งานไม่น้อยกว่า 0.98 Mpa. จำนวน 1 เครื่อง - เครื่องปั้มน้ำแรงดันสูง ขนาดกำลัง 2 แรงม้า จำนวน 1 เครื่อง - เครื่องปรับอากาศแบบ แยกส่วน ชนิดแขวน (มี ระบบฟอกอากาศ) ขนาด ไม่น้อยกว่า 12,000 BTU พร้อมติดตั้ง จำนวน 1 เครื่อง	- เทศบาลมี อุปกรณ์ เครื่องมือ เครื่องใช้ ครบถ้วน เหมาะสม และเพียงพอ ในการ ปฏิบัติงาน - การปฏิบัติ งานเป็นไป อย่างมี ประสิทธิภาพ	งานสัตวแพทย์ สำนักงาน สาธารณสุข และ สิ่งแวดล้อม งานสัตวแพทย์ สำนักงาน สาธารณสุข และ สิ่งแวดล้อม งานสัตวแพทย์ สำนักงาน สาธารณสุข และ สิ่งแวดล้อม

ที่	โครงการ/กิจกรรม	วัตถุประสงค์	เป้าหมาย (ผลผลิตของโครงการ)	งบประมาณและที่ผ่านมา				ตัวชี้วัด (KPI)	ผลที่คาดว่าจะได้รับ	หน่วยงานที่รับผิดชอบ
				2561 (บาท)	2562 (บาท)	2563 (บาท)	2564 (บาท)			
			- เครื่องคอมพิวเตอร์โน้ตบุ๊ก สำหรับงานประมวลผล จำนวน 1 เครื่อง (รายละเอียด ตามเกณฑ์ราคากลางและ คุณลักษณะพื้นฐานครุภัณฑ์ คอมพิวเตอร์)	20,000	-	-	-	- เครื่องคอมพิวเตอร์ โน้ตบุ๊กสำหรับงาน ประมวลผล จำนวน 1 เครื่อง		งานสัตวแพทย์ สำนักงาน สาธารณสุข และ สิ่งแวดล้อม

รายละเอียดโครงการพัฒนา

แบบ ผ.02

แผนพัฒนาท้องถิ่นสี่ปี (พ.ศ. 2561-2564)

สำหรับ อุดหนุนองค์กรปกครองส่วนท้องถิ่น ส่วนราชการ รัฐวิสาหกิจ องค์กรประชาชน

เทศบาลนครสุราษฎร์ธานี

ก. ยุทธศาสตร์จังหวัดที่ 3 การเชื่อมโยงเส้นทางคมนาคมและศูนย์โลจิสติกส์

ข. ยุทธศาสตร์ขององค์กรปกครองส่วนท้องถิ่นในเขตจังหวัดสุราษฎร์ธานีที่ 3 การพัฒนาโครงสร้างพื้นฐาน

1. ยุทธศาสตร์การพัฒนา ด้านโครงสร้างพื้นฐาน

แผนงาน เคหะและชุมชน

ที่	โครงการ	วัตถุประสงค์	เป้าหมาย (ผลผลิตของโครงการ)	งบประมาณและที่ผ่านมา				ตัวชี้วัด (KPI)	ผลลัพธ์ที่คาดว่าจะได้รับ	หน่วยงาน รับผิดชอบหลัก	หน่วยงานที่ขอ รับเงินอุดหนุน
				2561 (บาท)	2562 (บาท)	2563 (บาท)	2564 (บาท)				
1	โครงการ ขยายเขต ไฟฟ้าสาธารณะ	- เพื่อลดอุบัติเหตุ ในการใช้เส้นทาง สัญจรไป-มา - สร้างความ ปลอดภัยแก่ชีวิต และทรัพย์สิน	1.1 ถนนบุญช่วย แยกซ้าย บริเวณปากซอยบ้านเลขที่ 82/3 1.2 ถนนบ่อนไก่ทางไป โรงขนมแม่เน้ย 1.3 ถนนวัดโพธิ์-ในสี่ก 1.4 ถนนคลองฉนากและ ซอยย่อย 1.5 ถนนริมบึงขุนทะเล 1.6 ถนนบางใหญ่ 5 1.7 ถนนวัดธรรมบูชา 1.8 ถนนยางงาม 7 1.9 ถนนชนเกษม 50/1 1.10 ถนนท่าทองซอยมัสยิด 1.11 ถนนสุขศาลา 1.12 ถนนเลียงเมือง 2/1	1,000,000 (2560 : 2,000,000)	-	-	-	-ประชาชนมีระบบ ไฟฟ้าถนนสาธารณะ จำนวน 12 สาย	- ทำให้ประชาชน มีความปลอดภัย ในการสัญจรไป - มา	สำนักการช่าง ส่วนการโยธา งานสถานที่ และไฟฟ้า สาธารณะ	การไฟฟ้า ส่วนภูมิภาค จังหวัด สุราษฎร์ธานี

ที่	โครงการ	วัตถุประสงค์	เป้าหมาย (ผลผลิตของโครงการ)	งบประมาณและที่ผ่านมา				ตัวชี้วัด (KPI)	ผลลัพธ์ที่คาดว่าจะได้รับ	หน่วยงาน รับผิดชอบหลัก	หน่วยงานที่ขอ รับเงินอุดหนุน
				2561 (บาท)	2562 (บาท)	2563 (บาท)	2564 (บาท)				
2	โครงการติดตั้งหม้อแปลงไฟฟ้าขนาด 500 KVA และระบบจำหน่าย	- เพื่อให้มีระบบจำหน่ายไฟฟ้าไว้ใช้ในงานเทศบาล ประเพณีต่าง ๆ ของเทศบาลฯ	- ติดตั้งหม้อแปลงไฟฟ้าขนาด 500 KVA จำนวน 1 เครื่อง และขยายเขตระบบจำหน่ายไฟฟ้าเป็นระบบ 3 เฟส 4 สาย พร้อมตู้ MDB บริเวณริมเขื่อนแม่น้ำตาปีตั้งแต่ท่าปลาวาฬจรดศาลหลักเมือง	3,500,000 (2560: 8,000,000)	-	-	-	- ได้หม้อแปลงไฟฟ้าติดตั้งบริเวณริมเขื่อนแม่น้ำตาปีขนาด 500 KVA จำนวน 1 เครื่อง	- เพื่อจะได้มีระบบจำหน่ายกระแสไฟฟ้าเพียงพอแก่การใช้ในงานกิจกรรมต่าง ๆ ของเทศบาลฯ	สำนักงานช่าง ส่วนการโยธา งานสถานที่ และไฟฟ้า สาธารณะ	การไฟฟ้า ส่วนภูมิภาค จังหวัด สุราษฎร์ธานี

4. ยุทธศาสตร์การพัฒนา ด้านการส่งเสริมคุณภาพชีวิต

แผนงาน สร้างความเข้มแข็งของชุมชน

ที่	โครงการ/ กิจกรรม	วัตถุประสงค์	เป้าหมาย (ผลผลิตของโครงการ)	งบประมาณและที่ผ่านมา				ตัวชี้วัด (KPI)	ผลที่คาดว่าจะ ได้รับ	หน่วยงาน รับผิดชอบหลัก	หน่วยงานที่ ขอรับเงิน อุดหนุน
				2561 (บาท)	2562 (บาท)	2563 (บาท)	2564 (บาท)				
1	โครงการอุดหนุน กองทุนสวัสดิการ สังคมชุมชน เทศบาลนคร สุราษฎร์ธานี	-เพื่อสมทบเงินกองทุน สวัสดิการชุมชนเทศบาล นครสุราษฎร์ธานีที่ได้รับ การรองรับจากสถาบัน พัฒนาองค์กรชุมชนหรือ ได้รับการจดทะเบียนเป็น องค์กร สวัสดิการชุมชน จากสำนักงานพัฒนา สังคมและความมั่นคงของ มนุษย์จังหวัด	- สมทบเงินแก่กองทุน สวัสดิการชุมชน คนละ 365 บาท/ปี รวม 4 ปี ปี 2561-20,000 คน ปี 2562-30,000 คน ปี 2563-40,000 คน ปี 2564-50,000 คน ส่งเสริมสมาชิกภายในเขต เทศบาลนครสุราษฎร์ธานี	3,560,000	3,560,000	3,560,000	3,560,000	-ประชาชนในเขต เทศบาลนคร สุราษฎร์ธานีสมัคร เข้าเป็นสมาชิก กองทุนสวัสดิการ ชุมชนเพิ่มขึ้นปีละ 10,000 คน	-สมาชิกกองทุน สวัสดิการ ชุมชนได้รับการ ช่วยเหลือด้าน สวัสดิการชุมชน อย่างน้อย 3 ด้าน ได้แก่ ด้านสวัสดิการ ชีวิต ด้านการ ส่งเสริมอาชีพ ด้าน การศึกษา ทำให้มี คุณภาพชีวิตที่ดีขึ้น	งานพัฒนา ชุมชน กองสวัสดิการฯ	กองทุน สวัสดิการชุมชน เทศบาลนคร สุราษฎร์ธานี

ยุทธศาสตร์จังหวัดที่ 4. การพัฒนาสังคมปลอดภัย คุณภาพชีวิตที่ดี และมีศักยภาพในการแข่งขัน

- ยุทธศาสตร์การพัฒนาของ อปท. ในเขตจังหวัดที่ 5. ส่งเสริม พัฒนาคุณภาพชีวิต

ยุทธศาสตร์ที่ 4. ยุทธศาสตร์การพัฒนาด้านการส่งเสริมคุณภาพชีวิต

แผนงานสาธารณสุข

ที่	โครงการ/กิจกรรม	วัตถุประสงค์	เป้าหมาย (ผลผลิตของโครงการ)	งบประมาณและที่ผ่านมา				ตัวชี้วัด (KPI)	ผลที่คาดว่าจะได้รับ	หน่วยงานที่รับผิดชอบ
				2561 (บาท)	2562 (บาท)	2563 (บาท)	2564 (บาท)			
1.	โครงการเตียงพยาบาล 1,000 เตียง ที่บ้าน	<ul style="list-style-type: none"> - เพื่อให้ผู้ป่วยครอบครัวและผู้ที่เกี่ยวข้อง รวมถึงชุมชนมีความสามารถในการจัดการดูแลสุขภาพของตนเองได้อย่างเหมาะสม - เพื่อลดภาวะแทรกซ้อนที่อาจเกิดขึ้นในผู้ป่วยโรคเรื้อรัง - เพื่อให้ผู้ป่วยโรคเรื้อรังที่บ้านสามารถรับการรักษาทันทีในกรณีที่ภาวะแทรกซ้อน - เพื่อให้ผู้ป่วยโรคเรื้อรังที่บ้านได้รับการฟื้นฟูสุขภาพ โดยทีมสหวิชาชีพ 	<p>- ให้บริการดูแลส่งเสริมสุขภาพ ป้องกันภาวะแทรกซ้อน รักษาพยาบาล และฟื้นฟูสภาพผู้ป่วยโรคเรื้อรังที่บ้านในเขตเทศบาลนครสุราษฎร์ธานี โดยทีมสหวิชาชีพอย่างต่อเนื่อง</p> <p>โดยแยกตามกลุ่มเป้าหมายดังนี้</p> <ol style="list-style-type: none"> 1. ผู้ป่วยเรื้อรังติดเตียงและผู้พิการ จำนวน 207 ราย 2. ผู้ป่วยเด็กติดเตียงและผู้พิการ จำนวน 4 ราย 3. ผู้ป่วยเรื้อรังทั่วไป จำนวน 180 ราย 	380,000	380,000	380,000	380,000	<p><u>ตัวชี้วัดเชิงปริมาณ</u></p> <ul style="list-style-type: none"> - ผู้ป่วยเรื้อรังได้รับการติดตามเยี่ยมครอบคลุม ดังนี้ - ผู้ป่วยเรื้อรังติดเตียงและผู้พิการจำนวน 207 ราย - ผู้ป่วยเด็กติดเตียงและผู้พิการ จำนวน 4 ราย - ผู้ป่วยเรื้อรังทั่วไป จำนวน 180 คน 	<ul style="list-style-type: none"> - ผู้ป่วยโรคเรื้อรังในเขตเทศบาลนครสุราษฎร์ธานีที่เข้าร่วมโครงการเตียงพยาบาล ๑,๐๐๐ เตียงที่บ้าน ได้รับการดูแลสุขภาพอย่างทั่วถึงเท่าเทียม 	งานโรงพยาบาล สำนักงานสาธารณสุขและสิ่งแวดล้อม

ที่	โครงการ/กิจกรรม	วัตถุประสงค์	เป้าหมาย (ผลผลิตของโครงการ)	งบประมาณและที่ผ่านมา				ตัวชี้วัด (KPI)	ผลที่คาดว่าจะได้รับ	หน่วยงานที่รับผิดชอบ
				2561 (บาท)	2562 (บาท)	2563 (บาท)	2564 (บาท)			
		- เพื่อลดปัญหาความแออัดของผู้ป่วยในโรงพยาบาล					<p><u>ตัวชี้วัดเชิงคุณภาพ</u></p> <ul style="list-style-type: none"> - ร้อยละ 80 ของผู้ป่วยเรื้อรังได้รับการติดตามเยี่ยมดูแลสุขภาพ โดยทีมสหวิชาชีพ - ร้อยละ 60 ของผู้ป่วยเรื้อรัง มีการรับรู้ภาวะสุขภาพที่ดีขึ้นภายหลังได้รับการดูแลโดยทีมสหวิชาชีพ - ระดับ ADL ของผู้ป่วยเรื้อรังเพิ่มมากขึ้น ร้อยละ 60 - ผู้ป่วยเรื้อรังไม่มีภาวะแทรกซ้อนเพิ่มมากขึ้นร้อยละ 60 	<ul style="list-style-type: none"> - ผู้ป่วยโรคเรื้อรังมีภาวะสุขภาพที่ดีขึ้น ลดภาวะแทรกซ้อนลดการ readmit - ลดความแออัดของโรงพยาบาลในการ readmit ผู้ป่วยเรื้อรัง 		

ที่	โครงการ/กิจกรรม	วัตถุประสงค์	เป้าหมาย (ผลผลิตของโครงการ)	งบประมาณและที่ผ่านมา				ตัวชี้วัด (KPI)	ผลที่คาดว่าจะได้รับ	หน่วยงานที่รับผิดชอบ
				2561 (บาท)	2562 (บาท)	2563 (บาท)	2564 (บาท)			
2.	โครงการ ตรวจคัดกรองความเสี่ยงของประชาชน 7 กลุ่มโรค (เบาหวาน/ความดัน/มะเร็งเต้านม/มะเร็งปากมดลูก/วัณโรค/โรคอ้วน/โรคซึมเศร้า)	<ul style="list-style-type: none"> - เพื่อตรวจคัดกรองความเสี่ยงของประชาชนและค้นหาผู้มีภาวะเสี่ยงและผู้ป่วยโรคเบาหวาน/ความดันโลหิต/มะเร็งเต้านม/มะเร็งปากมดลูก/วัณโรค/โรคอ้วน/โรคซึมเศร้า - ประชากรกลุ่มเป้าหมายมีความรู้เรื่องการดูแลสุขภาพการป้องกันและรักษาโรค - เพื่อให้บริการตรวจสุขภาพคัดกรองสุขภาพ โดยใช้เกณฑ์ ADL, ต้อกระจก และภาวะสมองเสื่อมในผู้สูงอายุ - เพื่อให้กลุ่มเป้าหมายที่ได้รับการคัดกรองพบว่า เป็นกลุ่มเสี่ยง/กลุ่มป่วย ได้รับการดูแลอย่างต่อเนื่อง 	<p>อาสาสมัครสาธารณสุขและเจ้าหน้าที่ตรวจคัดกรองความเสี่ยง 7 กลุ่มโรค ให้แก่</p> <ul style="list-style-type: none"> - ประชากรอายุ 35 ปีขึ้นไปในพื้นที่หมู่ที่ 3 ตำบลมะขามเตี้ย จำนวน 5,7๐0 คน - ประชากรผู้หญิงอายุ ๓๐-๖๐ ปี และสตรีที่แต่งงานแล้ว จำนวน 940 คน - ประชากรอายุ ๖๐ ปีขึ้นไป จำนวน ๑,๑00 คน อย่างน้อยปีละ 1 ครั้ง 	120,000	120,000	120,000	120,000	<p><u>ตัวชี้วัดเชิงปริมาณ</u></p> <ul style="list-style-type: none"> - คัดกรองความเสี่ยงของประชากร อายุ 35 ปีขึ้นไปไม่น้อยกว่า 3,420 คน <p><u>ตัวชี้วัดเชิงคุณภาพ</u></p> <ul style="list-style-type: none"> - ประชากรกลุ่มเป้าหมายที่มี อายุ 35 ปีขึ้นไป ได้รับการตรวจคัดกรองเพื่อค้นหาความเสี่ยง 7 กลุ่มโรค มากกว่า ร้อยละ 60 - ประชากรผู้หญิง อายุ 30-60 ปี และสตรีที่แต่งงานแล้ว ได้รับการตรวจมะเร็งเต้านม/มะเร็งปากมดลูก มากกว่า ร้อยละ 60 - ประชากรผู้สูงอายุที่มีอายุ ๖๐ ปีขึ้นไป ในเขตรับผิดชอบได้รับการคัดกรอง ADL และประเมินสุขภาพครบถ้วนตามเกณฑ์ มากกว่า ร้อยละ 60 	<ul style="list-style-type: none"> - ประชากรกลุ่มเป้าหมายอายุ 35 ปีขึ้นไป ได้รับการตรวจคัดกรองอย่างน้อยคนละ ๑ ครั้ง/ปี - ประชากรกลุ่มเป้าหมายมีความรู้เรื่องการดูแลสุขภาพการป้องกันโรคและการรักษาโรค - กลุ่มเสี่ยงและกลุ่มผู้ป่วยได้รับการติดตามเยี่ยมและส่งต่อ เพื่อการรักษาตามมาตรฐาน 	งานโรงพยาบาลสำนักงานสาธารณสุขและสิ่งแวดล้อม

ที่	โครงการ/กิจกรรม	วัตถุประสงค์	เป้าหมาย (ผลผลิตของโครงการ)	งบประมาณและที่ผ่านมา				ตัวชี้วัด (KPI)	ผลที่คาดว่าจะได้รับ	หน่วยงานที่รับผิดชอบ
				2561 (บาท)	2562 (บาท)	2563 (บาท)	2564 (บาท)			
3.	โครงการป้องกันโรคไข้เลือดออกและโรคที่มีเยุงเป็นพาหะ	<ul style="list-style-type: none"> - เพื่อดำเนินการป้องกันควบคุมโรคไข้เลือดออกในชุมชนหลังได้รับรายงานตามเกณฑ์ทุกราย - เพื่อทำลายแหล่งเพาะพันธุ์และภาชนะเสี่ยงในชุมชน โรงเรียน สถานรับเลี้ยงเด็กและหน่วยงานในพื้นที่ที่เป็นแหล่งโรค - เพื่อประชาสัมพันธ์สถานการณ์และให้ความรู้ประชาชนสร้างความตระหนักต่อการป้องกันโรคไข้เลือดออกในเขต ม.3 ต.มะขามเตี้ย 	<ul style="list-style-type: none"> - ควบคุมป้องกันโรคโดย ฉีดพ่นหมอกควันกำจัดยุงและสอบสวนโรคตามเกณฑ์เมื่อได้รับรายงานการเกิดโรค - ประชาสัมพันธ์ป้องกันควบคุมโรคและสำรวจทำลายแหล่งเพาะพันธุ์ลูกน้ำในชุมชนอย่างน้อยปีละ 1 ครั้ง หรือตามรายงานการเกิดโรคพื้นที่รับผิดชอบ ได้แก่ <ol style="list-style-type: none"> 1. ทุกครัวเรือนใน ม. 3 ตำบลมะขามเตี้ย 5 ชุมชนได้แก่ ชุมชนบึงขุนทะเล ชุมชนการเคหะสุราษฎร์ ชุมชนนาเนียน ชุมชนท่าแขกและชุมชนท่ากูป 2. โรงเรียนและหน่วยงานใน ม. 3 ตำบลมะขามเตี้ย 	30,000	30,000	30,000	30,000	<ul style="list-style-type: none"> - ประชากรทุกกลุ่มเป้าหมายที่ได้รับการคัดกรอง พบว่า เป็นกลุ่มเสี่ยง/กลุ่มป่วย ต้องได้รับการดูแล ส่งต่อและรับการรักษาอย่างต่อเนื่องมากกว่า ร้อยละ ๘๐ <u>ตัวชี้วัดเชิงปริมาณ</u> - ดำเนินกิจกรรมควบคุมป้องกันโรคหลังได้รับรายงานผู้ป่วยทุกราย - เขียนรายงานการสอบสวนโรคทุกราย - ดำเนินการกิจกรรมควบคุมป้องกันโรคโดยการสำรวจทำลายแหล่งเพาะพันธุ์ลูกน้ำยุงลายในชุมชน จำนวน 5 ชุมชน, ในโรงเรียน 2 โรงเรียน, สถานรับเลี้ยงเด็ก 5 แห่ง และศูนย์ฝึกอบรมตำรวจภูธรฯ จำนวน 1 แห่ง 	<ul style="list-style-type: none"> - ความซุกซุมของแหล่งเพาะพันธุ์ลูกน้ำยุงลายลดลง - ชุมชนมีความเข้มแข็ง ประชาชนมีความรู้ เกิดความร่วมมือกันในการป้องกันควบคุมกำจัดแหล่งเพาะพันธุ์ลูกน้ำยุงลายอย่างจริงจัง และมีความต่อเนื่องตลอดทั้งปี อันนำไปสู่กระบวนการ 	งานโรงพยาบาลสำนักงานสาธารณสุขและสิ่งแวดล้อม

ที่	โครงการ/กิจกรรม	วัตถุประสงค์	เป้าหมาย (ผลผลิตของโครงการ)	งบประมาณและที่ผ่านมา				ตัวชี้วัด (KPI)	ผลที่คาดว่าจะได้รับ	หน่วยงานที่รับผิดชอบ
				2561 (บาท)	2562 (บาท)	2563 (บาท)	2564 (บาท)			
4.	โครงการป้องกันและควบคุมวัณโรคโดยการค้นหาผู้ป่วยรายใหม่และวิธี Dots	<ul style="list-style-type: none"> - เพื่อลดอัตราป่วยและการระบาดของโรคใช้เลือดออก ในเขต ม.3 ต.มะขามเตี้ย - เพื่อพัฒนาคุณภาพการดูแลรักษาผู้ป่วยวัณโรคในชุมชน - เพื่อเพิ่มประสิทธิภาพในการค้นหาผู้ป่วยวัณโรคในกลุ่มเสี่ยง - เพื่อสร้างความตระหนักของชุมชนในการควบคุมป้องกันโรควัณโรคอย่างจริงจังและต่อเนื่อง - เพื่อการติดตามการกินยาโดยพี่เลี้ยงกำกับการกินยาต่อหน้าทุกวัน (DOT) ในผู้ป่วยวัณโรคทุกราย 	<ul style="list-style-type: none"> - ค้นหาผู้ป่วยรายใหม่และจัดทำทะเบียนผู้ป่วยเมื่อได้รับรายงานการวินิจฉัยโรคเพื่อติดตามการรักษา และการดูแลต่อเนื่อง - ติดตามดูแลผู้ป่วยกินยารายสัปดาห์ ที่บ้านในเขต ม.3 ตำบลมะขามเตี้ย 5 ชุมชน จำนวน 10 คน - ให้ความรู้กลุ่ม อสม. ให้มีความรู้ความเข้าใจในการป้องกันควบคุมโรควัณโรค รวมทั้งแนวทางการรักษา การปฏิบัติตัวในระหว่างการรักษาและเห็นความสำคัญของการรักษาอย่างต่อเนื่อง อย่างน้อยปีละ 1 ครั้ง 	12,000	12,000	12,000	12,000	<p><u>ตัวชี้วัดเชิงคุณภาพ</u></p> <ul style="list-style-type: none"> - อัตราป่วยโรคใช้เลือดออกลดลงเหลือไม่เกินร้อยละ 45 ต่อแสนประชากร $HI \leq 10$ $CI = 0$ <p><u>ตัวชี้วัดเชิงปริมาณ</u></p> <ul style="list-style-type: none"> - ติดตามการรักษาและการรับประทานยา (Dot) ของผู้ป่วยวัณโรคทุกราย <p><u>ตัวชี้วัดเชิงคุณภาพ</u></p> <ul style="list-style-type: none"> - อัตราการรักษาหายของผู้ป่วยวัณโรคร้อยละ 90 - ผู้ป่วยและครอบครัวมีความพึงพอใจในการติดตามการรักษา ด้วยการกินยา (Dot) มากกว่าร้อยละ 80 	<ul style="list-style-type: none"> - ฝ้าระวังการเกิดโรคภายในชุมชนเองได้ - อัตราป่วยด้วยโรคใช้เลือดออกในเขต ม.3 ต.มะขามเตี้ยลดลง - ระบบคุณภาพการดูแลรักษาผู้ป่วยวัณโรคในชุมชนได้รับการพัฒนาและมีประสิทธิภาพเพิ่มขึ้น - การค้นหาผู้ป่วยวัณโรคในกลุ่มเสี่ยงมีประสิทธิภาพเพิ่มขึ้น - ชุมชนมีความตระหนักในการควบคุมป้องกันวัณโรคอย่างจริงจังและต่อเนื่อง 	งานโรงพยาบาลสำนักงานสาธารณสุขและสิ่งแวดล้อม

ที่	โครงการ/กิจกรรม	วัตถุประสงค์	เป้าหมาย (ผลผลิตของโครงการ)	งบประมาณและที่ผ่านมา				ตัวชี้วัด (KPI)	ผลที่คาดว่าจะได้รับ	หน่วยงานที่รับผิดชอบ
				2561 (บาท)	2562 (บาท)	2563 (บาท)	2564 (บาท)			
5.	โครงการส่งเสริม โภชนาการและพัฒนาการ เด็กแรกเกิด - ๕ ปี	- เพื่อให้เด็กแรกเกิด - ๕ ปีได้รับการประเมิน ภาวะโภชนาการและ พัฒนาการในแต่ละด้าน - เพื่อให้เด็กแรกเกิด - ๕ ปี ที่มีภาวะ โภชนาการผิดปกติ/ พัฒนาการล่าช้าได้รับ การส่งเสริม/กระตุ้นให้มี โภชนาการและ พัฒนาการที่สมวัย - เพื่อให้เด็กแรกเกิด - ๕ ปี ที่มีภาวะ โภชนาการและ พัฒนาการผิดปกติ ได้รับการส่งต่อเพื่อการ รักษาที่ถูกต้อง	- ตรวจประเมินภาวะโภชนาการ เด็กแรกเกิด - 5ปี ในหมู่ที่ ๓ ตำบลมะขามเตี้ย - ตรวจพัฒนาการเด็กตามช่วง อายุ ๙ เดือน ๑๘ เดือน ๓๐ เดือน และ ๔๒ เดือน กระตุ้น/ ส่งต่อในรายที่มีพัฒนาการ ผิดปกติ ทุกคน	6,000	6,000	6,000	6,000	<u>ตัวชี้วัดเชิงปริมาณ</u> - เด็กแรกเกิด - ๕ ปี ใน เขตพื้นที่รับผิดชอบ ได้รับ การตรวจประเมินภาวะ โภชนาการ 4 ครั้ง/ปี ตาม ช่วงเวลาที่กำหนด - เด็กที่มีช่วงอายุ ๙ เดือน ๑๘ เดือน ๓๐ เดือน และ ๔๒ เดือน ได้รับการตรวจ พัฒนาการโดยเจ้าหน้าที่ ทุกคน - เด็กที่มีช่วงอายุ ๙ เดือน ๑๘ เดือน ๓๐ เดือน และ ๔๒ เดือนที่มีพัฒนาการ ล่าช้าได้รับการกระตุ้น และส่งต่อ ทุกคน	- เด็กแรก เกิด - ๕ ปี ได้รับการ ประเมิน พัฒนาการ และภาวะ โภชนาการ - เด็กแรก เกิด - ๕ ปี ที่มีพัฒนาการ ล่าช้าได้รับ การกระตุ้น พัฒนาการให้ มีพัฒนาการที่ สมวัย - เด็กแรก เกิด - ๕ ปี ที่มีพัฒนาการ ผิดปกติได้รับ การส่งต่อเพื่อ การรักษาที่ ถูกต้อง	งาน โรงพยาบาล สำนักงาน สาธารณสุข และ สิ่งแวดล้อม

ที่	โครงการ/กิจกรรม	วัตถุประสงค์	เป้าหมาย (ผลผลิตของโครงการ)	งบประมาณและที่ผ่านมา				ตัวชี้วัด (KPI)	ผลที่คาดว่าจะได้รับ	หน่วยงานที่รับผิดชอบ
				2561 (บาท)	2562 (บาท)	2563 (บาท)	2564 (บาท)			
6.	โครงการส่งเสริมสุขภาพ อนามัยแม่และเด็ก	<ul style="list-style-type: none"> - เพื่อเป็นการส่งเสริมสุขภาพของหญิงขณะตั้งครรภ์จนกระทั่งหลังคลอดให้สมบูรณ์แข็งแรง น้ำหนักดี - เพื่อให้หญิงตั้งครรภ์มีความรู้ความเข้าใจเกี่ยวกับการปฏิบัติตัวขณะตั้งครรภ์และการดูแลตนเองหลังคลอดได้อย่างถูกต้อง 	<ul style="list-style-type: none"> - กิจกรรมติดตามหญิงตั้งครรภ์ให้มาฝากครรภ์ตามนัด จำนวน 5 ครั้ง ต่อคน - กิจกรรมเยี่ยมมารดาและทารกหลังคลอดในช่วงระยะเวลา 7 วัน, 14 วัน และ 45 วันหลังคลอดในพื้นที่ หมู่ 3 ตำบลมะขามเตี้ย 	9,000	9,000	9,000	9,000	<p><u>ตัวชี้วัดเชิงคุณภาพ</u></p> <ul style="list-style-type: none"> - เด็กแรกเกิด - ๕ ปี ในเขตพื้นที่รับผิดชอบ ได้รับการตรวจประเมินภาวะโภชนาการ ร้อยละ 90 - เด็กที่มีช่วงอายุ ๙ เดือน ๑๘ เดือน ๓๐ เดือน และ ๔๒ เดือน ได้รับการตรวจพัฒนาการโดยเจ้าหน้าที่ ร้อยละ ๑๐๐ - เด็กที่มีช่วงอายุ ๙ เดือน ๑๘ เดือน ๓๐ เดือน และ ๔๒ เดือน ที่มีพัฒนาการล่าช้าได้รับการกระตุ้นและส่งต่อ ร้อยละ 100 <p><u>ตัวชี้วัดเชิงปริมาณ</u></p> <ul style="list-style-type: none"> - หญิงตั้งครรภ์รายใหม่ มารดาและทารกหลังคลอดได้รับการติดตามดูแลตามเกณฑ์ทุกราย <p><u>ตัวชี้วัดเชิงคุณภาพ</u></p> <ul style="list-style-type: none"> - หญิงตั้งครรภ์ได้รับการฝากครรภ์ครั้งแรก อายุครรภ์ก่อน 12 สัปดาห์ ร้อยละ 60 	<ul style="list-style-type: none"> - เด็กแรกเกิด - ๕ ปี ที่มีภาวะโภชนาการ ผิดปกติได้รับการติดตาม/ส่งเสริม/ส่งต่อ เพื่อการรักษาที่ถูกต้อง - หญิงตั้งครรภ์และหญิงหลังคลอดมีความรู้ความเข้าใจ ปฏิบัติตัวได้อย่างถูกต้อง 	งาน โรงพยาบาล สำนักงานสาธารณสุข และ สิ่งแวดล้อม

ที่	โครงการ/กิจกรรม	วัตถุประสงค์	เป้าหมาย (ผลผลิตของโครงการ)	งบประมาณและที่ผ่านมา				ตัวชี้วัด (KPI)	ผลที่คาดว่าจะได้รับ	หน่วยงานที่รับผิดชอบ
				2561 (บาท)	2562 (บาท)	2563 (บาท)	2564 (บาท)			
		<ul style="list-style-type: none"> - เพื่อให้ชุมชนมีส่วนร่วมในการดำเนินงานอนามัยแม่และเด็กในเขตพื้นที่รับผิดชอบ - เพื่อส่งเสริมการเลี้ยงลูกด้วยนมแม่อย่างเดียวถึง 6 เดือน - เพื่อให้มารดาหลังคลอดมีความรู้และเข้าใจเกี่ยวกับการเก็บนํ้านมแม่ - เพื่อส่งเสริมให้ทารกมีสุขภาพสมบูรณ์แข็งแรงน้ำหนักตามเกณฑ์ 					<ul style="list-style-type: none"> - หญิงตั้งครรภ์ฝากครรภ์ครบ 5 ครั้งตามเกณฑ์คุณภาพ ร้อยละ 70 	<ul style="list-style-type: none"> - หญิงตั้งครรภ์และหญิงหลังคลอด - ตลอดจนทารกมีสุขภาพกายสมบูรณ์แข็งแรงและสุขภาพจิตดี - มารดาหลังคลอดมีความรู้ความเข้าใจ และสามารถเลี้ยงลูกด้วยนมแม่ได้มากขึ้น 		

ที่	โครงการ/กิจกรรม	วัตถุประสงค์	เป้าหมาย (ผลผลิตของโครงการ)	งบประมาณและที่ผ่านมา				ตัวชี้วัด (KPI)	ผลที่คาดว่าจะได้รับ	หน่วยงานที่รับผิดชอบ
				2561 (บาท)	2562 (บาท)	2563 (บาท)	2564 (บาท)			
7.	โครงการตรวจคัดกรองความเสี่ยงของประชาชน 7 กลุ่มโรค (เบาหวาน/ความดันโลหิตสูง/หัวใจและหลอดเลือด/มะเร็งเต้านมและมะเร็งปากมดลูก/วัณโรค/โรคซึมเศร้า/โรคอ้วน)	<ul style="list-style-type: none"> - เพื่อตรวจคัดกรองความเสี่ยงของประชาชน และค้นหาผู้มีภาวะเสี่ยง และผู้ป่วยโรคเบาหวาน/ความดันโลหิตสูง/หัวใจและหลอดเลือด/มะเร็งเต้านมและมะเร็งปากมดลูก/วัณโรค/ซึมเศร้า/อ้วน ในกลุ่มประชาชนที่มีอายุ 35 ปีขึ้นไป - ประชาชนที่มีอายุ 35 ปีขึ้นไปและครอบครัว มีความรู้ความเข้าใจในการดูแลตนเอง 	<ul style="list-style-type: none"> - จัดบริการตรวจคัดกรองสุขภาพทั้งในและนอกสถานบริการ - คัดกรองภาวะสุขภาพ โดยใช้แบบคัดกรอง 7 กลุ่มโรค - ตรวจร่างกายทั่วไป ซั่งน้ำหนัก, วัดส่วนสูง, ประมวลผลค่าดัชนีมวลกาย, วัดรอบเอว, วัดความดันโลหิต, ตรวจหาระดับน้ำตาลในเลือด - แจงผล พร้อมแจกสมุดบันทึกสุขภาพ - ให้ความรู้เรื่องการดูแลสุขภาพการป้องกันและการรักษาโรคแก่ประชาชน - กลุ่มเป้าหมายพร้อมแจกแผ่นพับความรู้ - จัดทำทะเบียนกลุ่มเป้าหมายกลุ่มเสี่ยง และกลุ่มผู้ป่วย - ส่งผู้ที่มีผลคัดกรองผิดปกติเข้ารับการรักษา - ติดตามเยี่ยมกลุ่มเสี่ยงและกลุ่มผู้ป่วย 	41,550	41,550	41,550	41,550	<ul style="list-style-type: none"> - ประชาชนอายุ 35 ปีขึ้นไป ได้รับการตรวจคัดกรองความเสี่ยง 7 กลุ่มโรค จำนวน 600 คน 	<ul style="list-style-type: none"> - ประชาชนกลุ่มเป้าหมายอายุ 35 ปีขึ้นไป ได้รับการตรวจคัดกรองอย่างน้อย คนละ 1 ครั้งต่อปี - ประชาชนกลุ่มเป้าหมายมีความรู้เรื่องการดูแลสุขภาพการป้องกันและรักษาโรค - กลุ่มเสี่ยงและกลุ่มผู้ป่วยได้รับการติดตามเยี่ยม และส่งต่อเพื่อการรักษาตามมาตรฐาน 	<ul style="list-style-type: none"> งานศูนย์บริการสาธารณสุขเทศบาลนครสุราษฎร์ธานี (ฝั่งบางใบไม้) สำนักงานสาธารณสุขและสิ่งแวดล้อม

ที่	โครงการ/กิจกรรม	วัตถุประสงค์	เป้าหมาย (ผลผลิตของโครงการ)	งบประมาณและที่ผ่านมา				ตัวชี้วัด (KPI)	ผลที่คาดว่าจะได้รับ	หน่วยงานที่ รับผิดชอบ
				2561 (บาท)	2562 (บาท)	2563 (บาท)	2564 (บาท)			
8.	โครงการป้องกันและควบคุมโรคติดต่อใหม่/อุบัติซ้ำ 2560	<ul style="list-style-type: none"> - ประชาชนในพื้นที่ มีความรู้ความเข้าใจเกี่ยวกับโรคติดต่ออุบัติใหม่/อุบัติซ้ำ - พัฒนาเครือข่ายเฝ้าระวังโรค - ลดอัตราการป่วย/ตายจากการระบาดของโรคติดต่ออุบัติใหม่/อุบัติซ้ำ 	<ul style="list-style-type: none"> - จัดทำแนวทางการป้องกัน/ควบคุมโรค ประสานงานระหว่างครู ผู้นำชุมชน อสม. และผู้เกี่ยวข้อง - เฝ้าระวังสถานการณ์โรคตลอดทั้งปี - ประชาสัมพันธ์ แจกเอกสารความรู้เกี่ยวกับโรคติดต่ออุบัติใหม่/อุบัติซ้ำ - สอบสวนโรคภายใน 24 ชั่วโมง ในกรณีที่มีโรคติดต่ออุบัติใหม่/อุบัติซ้ำ - รายงานผลการสอบสวนโรค - จัดกิจกรรมรณรงค์สำรวจ/กำจัดแหล่งเพาะพันธุ์ลูกน้ำยุงลายในชุมชน 	29,140	29,140	29,140	29,140	<ul style="list-style-type: none"> - ศูนย์พัฒนาเด็กเล็กในพื้นที่ มีค่าดัชนีลูกน้ำยุงลาย = 0 (CI=0) จำนวน 1 แห่ง - ชุมชน มีค่าดัชนีลูกน้ำยุงลายในบ้าน ≤ 10 (HT ≤ 10) จำนวน 4 ชุมชน - อัตราป่วย/ตาย จากการระบาดของโรคอุบัติใหม่/อุบัติซ้ำลดลงเมื่อเทียบกับค่ามัธยฐาน ย้อนหลัง 5 ปี 	<ul style="list-style-type: none"> - ประชาชนในพื้นที่มีความรู้ความเข้าใจเกี่ยวกับโรคติดต่ออุบัติใหม่/อุบัติซ้ำ - เครือข่ายเฝ้าระวังโรคมีการพัฒนาการทำงานได้ทันทีกับสถานการณ์โรค - อัตราการป่วย/ตายจากโรคอุบัติใหม่/อุบัติซ้ำลดลงจากค่ามัธยฐานย้อนหลัง 5 ปี 	งานศูนย์บริการสาธารณสุขเทศบาลนครสุราษฎร์ธานี (ฝั่งบางโตน) สำนักงานสาธารณสุขและสิ่งแวดล้อม

ที่	โครงการ/ กิจกรรม	วัตถุประสงค์	เป้าหมาย (ผลผลิตของโครงการ)	งบประมาณและที่ผ่านมา				ตัวชี้วัด (KPI)	ผลที่คาดว่าจะได้รับ	หน่วยงาน ที่ รับผิดชอบ
				2561 (บาท)	2562 (บาท)	2563 (บาท)	2564 (บาท)			
9	โครงการพัฒนาระบบบริการกายภาพบำบัดสู่ความยั่งยืนเทศบาลนครสุราษฎร์ธานี ประจำปี 2560	<p>- เพื่อแลกเปลี่ยนเรียนรู้และพัฒนาความรู้ความสามารถของเครือข่ายดูแลคนพิการ/ผู้ป่วยโรคเรื้อรัง ที่ต้องได้รับการฟื้นฟูสมรรถภาพทางกาย ในชุมชนอย่างทั่วถึง มีประสิทธิภาพและยั่งยืน</p> <p>- เพื่อให้คนพิการ/ผู้ป่วยโรคเรื้อรัง ครอบครัวผู้ดูแลคนพิการ มีความรู้ความเข้าใจเกี่ยวกับการดูแลและฟื้นฟูสมรรถภาพที่ถูกต้องให้คนพิการสามารถดูแลตนเองได้มากขึ้นหรือป้องกันการเกิดภาวะแทรกซ้อนต่างๆ</p> <p>- เพื่อให้คนพิการ/ผู้ป่วยโรคเรื้อรัง ที่ต้องได้รับการฟื้นฟูสมรรถภาพทางกาย และได้รับสนับสนุนกายอุปกรณ์ที่เหมาะสมส่งผลให้สามารถดำรงชีวิตได้อย่างปกติ</p>	<p>- สํารวจคนพิการ/ผู้ป่วยโรคเรื้อรังที่ต้องการได้รับการฟื้นฟูสมรรถภาพทางกายในพื้นที่</p> <p>- จัดประชุมเจ้าหน้าที่ผู้เกี่ยวข้องชี้แจงการดำเนินงานและมอบหมายหน้าที่รับผิดชอบ</p> <p>- จัดประชุมวิชาการและการแลกเปลี่ยนเรียนรู้แก่เครือข่ายดูแลคนพิการ ปีละครั้ง</p> <p>- เครือข่ายดูแลคนพิการให้การฟื้นฟูสมรรถภาพทางกายแก่คนพิการ/ผู้ป่วยโรคเรื้อรังในชุมชน โดยมีนักกายภาพบำบัด/พยาบาลวิชาชีพ ที่ผ่านการอบรมการฟื้นฟูสมรรถภาพคนพิการ เป็นทีมพี่เลี้ยงควบคุมการปฏิบัติการในครั้งแรก</p> <p>- เครือข่ายดูแลคนพิการให้การฟื้นฟูสมรรถภาพทางกายแก่คนพิการ/ผู้ป่วยโรคเรื้อรังอย่างต่อเนื่อง สัปดาห์ละ 2 ครั้ง เป็นเวลา 4 เดือน</p>	185,450	185,450	185,450	185,450	<p>- ผู้พิการ/ผู้ป่วยโรคเรื้อรังจากกลุ่มเป้าหมายทั้งหมดได้รับการฟื้นฟูทางกายภาพบำบัด จำนวน 45 คนต่อเดือน</p> <p>- เครือข่ายดูแลคนพิการมีความรู้เพิ่มขึ้นหลังจากเข้ารับการอบรมจำนวน 63 คน</p> <p>- เครือข่ายดูแลคนพิการ ผ่านการทดสอบแบบประเมินทดสอบคุณภาพการให้บริการ จำนวน 63 คน</p>	<p>- มีการพัฒนาและขยายการบริการในการฟื้นฟูสมรรถภาพ ทำให้คนพิการหรือผู้ป่วยโรคเรื้อรัง ได้รับการอย่างทั่วถึง มีประสิทธิภาพ และยั่งยืน</p> <p>- มีการแลกเปลี่ยนเรียนรู้และพัฒนาความรู้ความสามารถของเครือข่ายดูแลคนพิการหรือผู้ป่วยโรคเรื้อรังให้สามารถให้บริการได้ถูกต้องตามหลักการ</p>	งานศูนย์บริการสาธารณสุขเทศบาลนครสุราษฎร์ธานี (ฝั่งบางไผ่) สำนักงานสาธารณสุขและสิ่งแวดล้อม

ที่	โครงการ/ กิจกรรม	วัตถุประสงค์	เป้าหมาย (ผลผลิตของ โครงการ)	งบประมาณและที่ผ่านมา				ตัวชี้วัด (KPI)	ผลที่คาดว่าจะได้รับ	หน่วยงานที่ รับผิดชอบ
				2561 (บาท)	2562 (บาท)	2563 (บาท)	2564 (บาท)			
		- เพื่อแบ่งเบาภาระครอบครัวคนพิการ/ผู้ป่วยโรคเรื้อรังที่ฐานะลำบาก	- เก็บรวบรวม และลงข้อมูลประจำเดือนในการให้การฟื้นฟูสมรรถภาพทางกายแก่คนพิการ/ผู้ป่วยโรคเรื้อรังในชุมชนของเครือข่ายดูแลคนพิการ - ประเมินและติดตามผลการเยี่ยมบ้านของเครือข่ายดูแลคนพิการ โดยนักกายภาพบำบัด/พยาบาลวิชาชีพที่ผ่านการอบรมการฟื้นฟูสมรรถภาพคนพิการ (ใช้แบบประเมินทดสอบคุณภาพการให้บริการของเครือข่ายดูแลคนพิการ) โดยติดตามผลหลังเครือข่ายดูแลคนพิการให้การฟื้นฟูผู้ป่วยในชุมชน เป็นระยะเวลา 3 เดือน และ 6 เดือน					- คนพิการหรือผู้ป่วยโรคเรื้อรัง และผู้ดูแลคนพิการ มีความรู้ความเข้าใจเกี่ยวกับการดูแลฟื้นฟูสมรรถภาพที่ถูกต้อง และได้รับการสนับสนุนกายอุปกรณ์ที่เหมาะสม ทำให้คนพิการมีศักยภาพในการดำเนินชีวิตอย่างปกติ และป้องกันการเกิดภาวะแทรกซ้อนต่างๆ ได้ - สามารถแบ่งเบาภาระครอบครัวคนพิการ/ผู้ป่วยโรคเรื้อรังที่มีฐานะลำบาก		

ที่	โครงการ/กิจกรรม	วัตถุประสงค์	เป้าหมาย (ผลผลิตของโครงการ)	งบประมาณและที่ผ่านมา				ตัวชี้วัด (KPI)	ผลที่คาดว่าจะ ได้รับ	หน่วยงาน ที่ รับผิดชอบ
				2561 (บาท)	2562 (บาท)	2563 (บาท)	2564 (บาท)			
10.	โครงการส่งเสริม ทันตสุขภาพและป้องกัน โรคในเด็กก่อนวัยเรียน	- เพื่อให้เด็กก่อนวัย เรียนในศูนย์พัฒนาเด็ก เล็กและในโรงเรียน อนุบาลได้รับการตรวจ สุขภาพช่องปาก - เพื่อให้เด็กก่อนวัย เรียนได้รับฟลูออไรด์ ป้องกันฟันผุ - เพื่อให้เด็กก่อนวัย เรียนมีทักษะและ ทัศนคติที่ดีในการดูแล สุขภาพช่องปาก	- ตรวจสอบสุขภาพช่องปากเด็กใน ศูนย์พัฒนาเด็กเล็กและในชั้น อนุบาล - ทาฟลูออไรด์วานิชเพื่อ ป้องกันฟันผุ - ให้บริการทางทันตกรรมตาม ความจำเป็นและเหมาะสม	132,000	132,000	132,000	132,000	- เด็กก่อนวัยเรียนในศูนย์ พัฒนาเด็กเล็กและ โรงเรียนอนุบาลได้รับการ ตรวจสุขภาพช่องปาก ร้อยละ 90 - เด็กก่อนวัยเรียนได้รับ การทาฟลูออไรด์ ร้อยละ 50 - ผู้ปกครองเด็กที่มีปัญหา ช่องปากได้รับหนังสือแจ้ง เพื่อนำเด็กไปทำการรักษา ร้อยละ 80	- เด็กก่อนวัย เรียนได้รับการ ตรวจสุขภาพช่อง ปากและได้รับ การส่งเสริม ป้องกันและรักษา ทาง ทันตกรรมตาม ความจำเป็นและ เหมาะสม สามารถลดอัตรา การเกิดโรคใน ช่องปากได้	งานทันต สาธารณสุข สำนักงาน สาธารณสุข และ สิ่งแวดล้อม
11.	โครงการส่งเสริมทันต สุขภาพและป้องกันโรค ในช่องปากเด็กวัยเรียน	- เพื่อให้นักเรียน ประถมศึกษาได้รับการ ตรวจสุขภาพช่องปาก - เพื่อให้นักเรียน ประถมศึกษาได้รับ บริการส่งเสริมป้องกัน และรักษาโรคในช่อง ปากอย่างเหมาะสม - เพื่อให้เด็กนักเรียนมี พฤติกรรมการดูแล สุขภาพช่องปากที่ ถูกต้อง	- ตรวจสอบสุขภาพช่องปากเด็ก นักเรียนประถมศึกษาปีที่ 1-6 - เคลือบหลุมร่องฟันนักเรียน ชั้นประถมศึกษาปีที่ 1 - บริการทางทันตกรรมตาม ความจำเป็น - จัดกิจกรรมส่งเสริมสุขภาพ ช่องปากในโรงเรียน	100,000	100,000	100,000	100,000	- เด็กนักเรียนชั้น ประถมศึกษาปีที่ 1-6 ได้รับการตรวจสุขภาพ ช่องปาก ร้อยละ 90 - เด็กนักเรียนชั้น ประถมศึกษาปีที่ 1 ที่มี ฟันกรามแท้ขึ้นแล้ว ได้รับ การเคลือบหลุม ร่องฟัน ร้อยละ 50 - เด็กนักเรียนชั้น ประถมศึกษาปีที่ 1 ได้รับ บริการทันตกรรมที่จำเป็น อย่างสมบูรณ์ ร้อยละ 10	- เด็กวัยเรียน ได้รับการตรวจ สุขภาพช่องปาก มีความรู้และ ทักษะในการดูแล สุขภาพช่องปาก ได้รับบริการทาง ทันตกรรมตาม ความจำเป็น รวมทั้งได้รับ บริการป้องกัน โรคในช่องปาก และลดอัตรา	งานทันต สาธารณสุข สำนักงาน สาธารณสุข และ สิ่งแวดล้อม

ที่	โครงการ/กิจกรรม	วัตถุประสงค์	เป้าหมาย (ผลผลิตของโครงการ)	งบประมาณและที่ผ่านมา				ตัวชี้วัด (KPI)	ผลที่คาดว่าจะได้รับ	หน่วยงานที่รับผิดชอบ
				2561 (บาท)	2562 (บาท)	2563 (บาท)	2564 (บาท)			
12.	โครงการส่งเสริมทันตสุขภาพในผู้สูงอายุ	<ul style="list-style-type: none"> - เพื่อกระตุ้นให้เกิดการเรียนรู้ร่วมกันของผู้สูงอายุในชมรมในการดูแลสุขภาพในช่องปาก - เพื่อให้ผู้สูงอายุมีฟันเคี้ยวอาหารได้ - เพื่อสร้างภาคีเครือข่ายในการดูแลสุขภาพช่องปากผู้สูงอายุ 	<ul style="list-style-type: none"> - ตรวจสอบสุขภาพช่องปากผู้สูงอายุในชมรมฯ ในเขตรับผิดชอบของเทศบาลนครสุราษฎร์ธานี - บริการรักษาทางทันตกรรมตามความจำเป็นและส่งต่อการรักษาที่ถูกต้อง - สนับสนุนชุดทำความสะอาดช่องปาก - บริการใส่ฟันเทียมผู้สูงอายุ 	149,000	149,000	149,000	149,000	<ul style="list-style-type: none"> - เด็กนักเรียนชั้นประถมศึกษาปีที่ 1 ได้รับการสนับสนุนชุดทำความสะอาดช่องปาก ร้อยละ 90 - ผู้สูงอายุที่เข้าร่วมกิจกรรมในชมรมได้รับการตรวจสุขภาพช่องปาก ร้อยละ 50 - ผู้สูงอายุที่เข้าร่วมกิจกรรมในชมรมได้รับการสนับสนุนชุดทำความสะอาดช่องปาก ร้อยละ 50 - มีการให้ความรู้ในการดูแลสุขภาพช่องปากแก่ผู้สูงอายุในชมรม อย่างน้อยชมรมละ 1 ครั้งต่อปี - ผู้สูงอายุได้รับการใส่ฟันเทียม ไม่น้อยกว่า 30 รายต่อปี 	<ul style="list-style-type: none"> - การเกิดโรคในช่องปากได้ - ผู้สูงอายุมีความรู้ในการดูแลสุขภาพในช่องปากที่ถูกต้อง ทำให้อัตราการสูญเสียฟันลดลง - สามารถใช้อวัยวะในช่องปากเพื่อการบดเคี้ยวที่ดีส่งผลให้คุณภาพชีวิตดีขึ้น - ผู้สูงอายุมีฟันเทียมใช้ในการบดเคี้ยวอาหาร 	งานทันตสาธารณสุขสำนักงานสาธารณสุขและสิ่งแวดล้อม

ที่	โครงการ/กิจกรรม	วัตถุประสงค์	เป้าหมาย (ผลผลิตของโครงการ)	งบประมาณและที่ผ่านมา				ตัวชี้วัด (KPI)	ผลที่คาดว่าจะได้รับ	หน่วยงานที่รับผิดชอบ
				2561 (บาท)	2562 (บาท)	2563 (บาท)	2564 (บาท)			
13.	โครงการโรงเรียนส่งเสริมสุขภาพ	<p>- เพื่อให้สถานศึกษาเป็นสถานที่ในการส่งเสริมสุขภาพนักเรียน ครู บุคลากร ตลอดจนครอบครัวและชุมชน</p> <p>- เพื่อพัฒนาให้บรรลุตัวชี้วัดด้านการส่งเสริมสุขภาพ การดูแลอนามัยช่องปาก การพัฒนาคุณภาพน้ำดื่ม อาหาร และโภชนาการ</p> <p>- เพื่อให้เยาวชนได้มีส่วนร่วมในการดูแลสุขภาพและส่งเสริมสุขภาพอย่างถูกต้องเหมาะสม</p> <p>- เพื่อให้เด็กนักเรียนได้รับวัคซีนสร้างเสริมภูมิคุ้มกันโรคอย่างครอบคลุมตามเกณฑ์ที่กำหนดของกระทรวงสาธารณสุข</p>	<p>- จัดกิจกรรมตรวจสอบสุขภาพให้แก่เด็กก่อนวัยเรียนและเด็กวัยเรียนตลอดทั้งปี โดยจัดทำทะเบียนนักเรียน</p> <p>* ประเมินพฤติกรรมสุขภาพ</p> <p>ตรวจสอบสุขภาพร่างกายนักเรียน</p> <p>* จัดทำสมุดบันทึกสุขภาพเด็กวัยเรียนและเยาวชน</p> <p>* ตรวจสอบสุขภาพช่องปากในเด็กวัยเรียนและเยาวชน</p> <p>* ตรวจวัดและคัดกรองความผิดปกติหรือความบกพร่องทางการมองเห็นและการได้ยินในเด็กวัยเรียนและเยาวชน</p> <p>* วิเคราะห์ปัญหาสุขภาพแยกโรค</p> <p>* ให้การดูแลรักษา และส่งต่อเด็กที่พบปัญหา ติดตามผลการรักษา</p> <p>- จัดกิจกรรมสร้างเสริมภูมิคุ้มกันโรคตามเกณฑ์ให้แก่เด็ก ป.1 และ ป.6 โดยจัดทำทะเบียนนักเรียน</p> <p>* ติดตามความครอบคลุมของการได้รับวัคซีนตามอายุของเด็กวัยเรียน</p>	-	-	-	-	<p>- ร้อยละ 90 ของนักเรียนก่อนวัยเรียนและเด็กวัยเรียน ได้รับการตรวจสุขภาพ</p> <p>- ร้อยละ 80 นักเรียนชั้น ป.1 และ ป.6 ได้รับวัคซีนสร้างเสริมภูมิคุ้มกันโรคตามวัย</p>	<p>- นักเรียนชั้น ป.1 - ป.4 โรงเรียนเขตพื้นที่ ศูนย์บริการสาธารณสุขเทศบาลทั้ง 4 ศูนย์ได้รับการตรวจสุขภาพ</p> <p>- นักเรียนชั้น ป.1 และ ป.6 โรงเรียนเขตพื้นที่ ศูนย์บริการสาธารณสุขเทศบาลทั้ง 4 ศูนย์ได้รับวัคซีนสร้างเสริมภูมิคุ้มกันโรคตามวัย</p>	งานส่งเสริมสุขภาพ สำนักงานสาธารณสุขและสิ่งแวดล้อม

ที่	โครงการ/กิจกรรม	วัตถุประสงค์	เป้าหมาย (ผลผลิตของโครงการ)	งบประมาณและที่ผ่านมา				ตัวชี้วัด (KPI)	ผลที่คาดว่าจะได้รับ	หน่วยงานที่รับผิดชอบ
				2561 (บาท)	2562 (บาท)	2563 (บาท)	2564 (บาท)			
14.	กิจกรรมตรวจภาวะโภชนาการเด็ก 0-5 ปี	- เพื่อให้เด็กมีภาวะโภชนาการเจริญเติบโตที่เหมาะสมตามวัย ป้องกันปัญหาทุพโภชนาการ - เพื่อสำรวจเด็กที่มีการเจริญเติบโตที่รวดเร็ว	* ให้บริการสร้างเสริมภูมิคุ้มกัน โรคนักเรียนชั้น ป.1 และ ป.6 * ดูแลเด็กวัยเรียนหลังได้รับวัคซีน และติดตาม/ค้นหา เด็กขาดน้ำ ขาดวิตามิน - ตรวจสอบข้อมูล/ประวัติในบัตรสุขภาพ และจำนวนนักเรียน - คำนวณอายุเป็นปีและเดือน การวิเคราะห์การเจริญเติบโต โดยมีการชั่งน้ำหนักและวัดส่วนสูง แล้วนำไปเทียบกับกราฟการเจริญเติบโต ปีละ 2 ครั้ง	-	-	-	-	- เด็ก 0-5 ปี ในโรงเรียน/สถานเลี้ยงเด็ก/เนอร์เซอรี พื้นที่ศูนย์บริการสาธารณสุข 1,2 ร้อยละ 80 ได้ตรวจโภชนาการ	- เด็ก 0-5 ปี ในโรงเรียน/สถานเลี้ยงเด็ก/เนอร์เซอรี พื้นที่ศูนย์บริการสาธารณสุข 1,2 ร้อยละ 80 ได้ผ่านการตรวจโภชนาการ	งานส่งเสริมสุขภาพ สำนักงานสาธารณสุข และ สิ่งแวดล้อม
15.	กิจกรรมตรวจพัฒนาการเด็ก 0-5 ปี	- เพื่อเฝ้าระวัง และส่งเสริมพัฒนาการเด็ก 0-5 ปี ให้มีพัฒนาการสมวัย - เพื่อประเมินพัฒนาการด้วยคู่มือประเมินและแก้ไข/ฟื้นฟูพัฒนาการในโรงเรียน/สถานเลี้ยงเด็ก/เนอร์เซอรี พื้นที่ศูนย์บริการฯ 1,2	-ตรวจสอบข้อมูล/ประวัติในบัตรสุขภาพ และจำนวนนักเรียน - สำรวจวัน เดือน ปีเกิด - คำนวณอายุเป็นปี/เดือน - การประเมินและส่งเสริมพัฒนาเด็กโดยใช้เกณฑ์ตามเอกสาร คู่มือเฝ้าระวังฯ โดยมีการใช้ทักษะ วิธีการประเมินเกณฑ์การตัดสิน และรายละเอียดอุปกรณ์การประเมินสื่อสาร โต้ตอบ	-	-	-	-	- เด็ก 0-5 ปี ในโรงเรียน/สถานเลี้ยงเด็ก/เนอร์เซอรี พื้นที่ศูนย์บริการสาธารณสุข 1,2 ร้อยละ 80 ได้ตรวจพัฒนาการ	- เด็ก 0-5 ปี ในโรงเรียน/สถานเลี้ยงเด็ก/เนอร์เซอรี พื้นที่ศูนย์บริการสาธารณสุข 1,2 ร้อยละ 80 ได้ผ่านการตรวจพัฒนาการ	งานส่งเสริมสุขภาพ สำนักงานสาธารณสุข และ สิ่งแวดล้อม

ที่	โครงการ/กิจกรรม	วัตถุประสงค์	เป้าหมาย (ผลผลิตของโครงการ)	งบประมาณและที่ผ่านมา				ตัวชี้วัด (KPI)	ผลที่คาดว่าจะได้รับ	หน่วยงานที่รับผิดชอบ
				2561 (บาท)	2562 (บาท)	2563 (บาท)	2564 (บาท)			
16.	กิจกรรมตรวจสอบสุขภาพผู้สูงอายุ	- เพื่อตรวจสอบสุขภาพความดันโลหิต เจาะเลือดหาค่าระดับน้ำตาลในกระแสเลือดและให้คำปรึกษาด้านสุขภาพแก่ผู้สูงอายุในชมรมผู้สูงอายุทั้ง 19 ชมรมในเขตเทศบาลฯ	ตามเกณฑ์และช่วงเกณฑ์และช่วงวัย - ผู้ประเมินสังเกตพฤติกรรมเด็ก - ตรวจสอบสุขภาพ ความดันโลหิต เจาะเลือดหาค่าระดับน้ำตาลในกระแสเลือด และให้คำปรึกษาด้านสุขภาพแก่ผู้สูงอายุในชมรมผู้สูงอายุ - ชักประวัติ วัดความดัน ชั่งน้ำหนัก วัดส่วนสูงสอบถามอาการเบื้องต้นโรคประจำตัว ทำการตรวจสอบสุขภาพวัดความดันโลหิต เจาะน้ำตาลในเลือด (DTX) บันทึกข้อมูลประจำเดือนลงบันทึกในสมุดตรวจสุขภาพ ให้คำแนะนำการดูแลสุขภาพ	-	-	-	-	- ผู้สูงอายุได้มีการตรวจสอบสุขภาพและให้คำปรึกษาด้านสุขภาพประจำเดือนอย่างน้อย ร้อยละ 80	- ผู้สูงอายุได้มีการตรวจสอบสุขภาพและให้คำปรึกษาด้านสุขภาพแก่ผู้สูงอายุในชมรมผู้สูงอายุทั้ง 19 ชมรมในเขตเทศบาล	งานส่งเสริมสุขภาพ สำนักงานสาธารณสุขและ สิ่งแวดล้อม
17.	โครงการเยี่ยมบ้านผู้ป่วยโรคเรื้อรังแบบบูรณาการ	- เพื่อให้ผู้ป่วยโรคเรื้อรังมีคุณภาพชีวิตและสุขภาพที่ดีทั้งทางด้านร่างกาย จิตใจ สังคม - เพื่อให้ผู้ป่วยโรคเรื้อรังได้รับการติดตามดูแลสุขภาพและฟื้นฟูสภาพร่างกาย จิตใจ ตามมาตรฐานบริการที่บ้าน	- จัดกิจกรรมติดตามดูแลกลุ่มผู้ป่วยโรคเรื้อรังในชุมชนศรีธานี, ชุมชนศรีธานี-ยางงาม, ชุมชนหนองบัว และชุมชนหน้าค่าย อส. ร่วมกับ อสม. ในพื้นที่เดือนละ 1 ครั้ง	10,000	10,000	10,000	10,000	- ร้อยละ 80 ของผู้ป่วยโรคเรื้อรังได้รับการติดตามดูแลสุขภาพและฟื้นฟูสภาพร่างกาย จิตใจ ตามมาตรฐานบริการที่บ้าน - ผู้ป่วยโรคเรื้อรังที่เข้าร่วมโครงการมีความพึงพอใจในการติดตามดูแลสุขภาพไม่น้อยกว่าร้อยละ 80	- กลุ่มเป้าหมายมีคุณภาพชีวิตและสุขภาพที่ดีทั้งทางด้านร่างกาย จิตใจ สังคม	งานศูนย์บริการสาธารณสุขเทศบาลนครสุราษฎร์ธานี (สวนหลวง ร.๙) สำนักงานสาธารณสุขและ สิ่งแวดล้อม

ที่	โครงการ/กิจกรรม	วัตถุประสงค์	เป้าหมาย (ผลผลิตของโครงการ)	งบประมาณและที่ผ่านมา				ตัวชี้วัด (KPI)	ผลที่คาดว่าจะได้รับ	หน่วยงานที่รับผิดชอบ
				2561 (บาท)	2562 (บาท)	2563 (บาท)	2564 (บาท)			
		- เพื่อการสร้างสัมพันธ์ภาพที่ดีระหว่างประชาชน อสม และเจ้าหน้าที่ตียิ่งขึ้น						- กลุ่มเป้าหมายได้รับการติดตามดูแลสุขภาพและฟื้นฟูสภาพร่างกาย จิตใจตามมาตรฐานบริการที่บ้าน - มีสัมพันธ์ภาพที่ดีระหว่างประชาชน อสม. และเจ้าหน้าที่ตียิ่งขึ้น		

ที่	โครงการ/กิจกรรม	วัตถุประสงค์	เป้าหมาย (ผลผลิตของโครงการ)	งบประมาณและที่ผ่านมา				ตัวชี้วัด (KPI)	ผลที่คาดว่าจะได้รับ	หน่วยงานที่ รับผิดชอบ
				2561 (บาท)	2562 (บาท)	2563 (บาท)	2564 (บาท)			
18.	โครงการตรวจคัดกรองความเสี่ยงของประชาชน 7 กลุ่มโรค (เบาหวาน/ความดัน/มะเร็งเต้านม/มะเร็งปากมดลูก/วัณโรค/โรคอ้วน/โรคซึมเศร้า)	- เพื่อให้ประชากรที่มีอายุ ๓๕ ปีขึ้นไป ในเขตพื้นที่ที่ได้รับการคัดกรองโรคกลุ่มเสี่ยง 7 กลุ่มโรค (เบาหวาน/ความดัน/มะเร็งเต้านม/มะเร็งปากมดลูก/วัณโรค/โรคอ้วน/โรคซึมเศร้า) ได้รับการคัดกรอง ความเสี่ยง - ประชากรกลุ่มเป้าหมาย มีความรู้เรื่อง การดูแลสุขภาพ การป้องกันและรักษาโรคอย่างเหมาะสม	- ตรวจสอบสุขภาพเพื่อคัดกรองความเสี่ยง 7 กลุ่มโรค ให้แก่ประชากรที่มีอายุ 35 ปีขึ้นไป ในชุมชนศรีธานี, ชุมชนศรีธานี-ยางงาม, ชุมชนหนองบัว และชุมชนหน้าค่าย อส. จำนวน 4,239 คน ร่วมกับ อสม. ปีละครั้ง	89,275	89,275	89,275	89,275	- ประชากรที่มีอายุ ๓๕ ปีขึ้นไป ในเขตพื้นที่ได้รับการคัดกรองโรคกลุ่มเสี่ยง 7 กลุ่มโรค (เบาหวาน/ความดัน/มะเร็งเต้านม/มะเร็งปากมดลูก/วัณโรค/โรคอ้วน/โรคซึมเศร้า) ได้รับการคัดกรองความเสี่ยง ไม่น้อยกว่า 2,967 คน - ประชากรอายุ 35 ปีขึ้นไป ที่มารับการตรวจคัดกรองความเสี่ยง 7 กลุ่มโรค มีความพึงพอใจในกิจกรรมการตรวจคัดกรอง ไม่น้อยกว่า ร้อยละ 80	- ประชากรที่มีอายุ ๓๕ ปีขึ้นไป ในเขตพื้นที่ได้รับการคัดกรองโรคกลุ่มเสี่ยง 7 กลุ่มโรค (เบาหวาน/ความดัน/มะเร็งเต้านม/มะเร็งปากมดลูก/วัณโรค/โรคอ้วน/โรคซึมเศร้า) ได้รับการคัดกรองความเสี่ยง - ประชากรกลุ่มเป้าหมาย มีความรู้เรื่อง การดูแลสุขภาพ การป้องกันและรักษาโรคอย่างเหมาะสม	งานศูนย์บริการสาธารณสุข เทศบาลนครสุราษฎร์ธานี (สวนหลวง ร.๙) สำนักงานสาธารณสุข และสิ่งแวดล้อม

ที่	โครงการ/กิจกรรม	วัตถุประสงค์	เป้าหมาย (ผลผลิตของโครงการ)	งบประมาณและที่ผ่านมา				ตัวชี้วัด (KPI)	ผลที่คาดว่าจะ ได้รับ	หน่วยงานที่ รับผิดชอบ
				2561 (บาท)	2562 (บาท)	2563 (บาท)	2564 (บาท)			
19.	โครงการเฝ้าระวังและ ป้องกันภาวะแทรกซ้อน แก่ผู้ป่วยเบาหวาน ความ ดันโลหิตสูง	- เพื่อให้ผู้ป่วยเบาหวาน ความดันโลหิตสูง มีความรู้และพฤติกรรม ในการดูแลตนเองอย่าง ถูกต้อง และได้รับการ ตรวจสอบสุขภาพเฝ้าระวัง ภาวะแทรกซ้อนตาม มาตรฐานประจำปี	- ตรวจสอบประเมินและคัดกรอง ความเสี่ยงต่อการเกิดโรคแทรก ซ้อนของผู้ป่วยเรื้อรัง - ให้ความรู้ในการปรับเปลี่ยน พฤติกรรมผู้ป่วยเรื้อรังในคลินิก	21,800	21,800	21,800	21,800	- ผู้ป่วยเบาหวาน ความดันโลหิตสูง ได้รับการตรวจคัด กรองภาวะแทรกซ้อน ร้อยละ 80 - เพื่อให้ผู้ป่วยโรค เรื้อรัง (เบาหวานและ ความดันโลหิต) ด้รับการ การตรวจประเมิน ความเสี่ยงต่อการเกิด โรคอัมพฤกษ์-อัมพาต โรคหัวใจ ร้อยละ 80	- ผู้ป่วยโรคเรื้อรัง (เบาหวานและ ความดันโลหิต) ได้รับการตรวจ ประเมินความ เสี่ยงต่อการเกิด โรคอัมพฤกษ์- อัมพาต โรคหัวใจ - ผู้ป่วยโรคเรื้อรัง สามารถ ปรับเปลี่ยน พฤติกรรมส่งเสริม สุขภาพที่ เหมาะสมในการ ดำรงชีวิต เพื่อ ป้องกันหรือชะลอ และลด ภาวะแทรกซ้อน - ผู้ป่วยโรคเรื้อรัง มีความตระหนัก ในการดูแลตนเอง และสามารถ ปรับเปลี่ยน พฤติกรรมได้ ถูกต้อง	งาน ศูนย์บริการ สาธารณสุข เทศบาลนคร สุราษฎร์ธานี (สวนหลวง ร.๙) สำนักงาน สาธารณสุข และ สิ่งแวดล้อม

ที่	โครงการ/กิจกรรม	วัตถุประสงค์	เป้าหมาย (ผลผลิตของโครงการ)	งบประมาณและที่ผ่านมา				ตัวชี้วัด (KPI)	ผลที่คาดว่าจะ ได้รับ	หน่วยงานที่ รับผิดชอบ
				2561 (บาท)	2562 (บาท)	2563 (บาท)	2564 (บาท)			
20.	โครงการส่งเสริมสุขภาพมารดาและทารกหลังคลอด	<ul style="list-style-type: none"> - เพื่อฟื้นฟูร่างกายมารดาหลังคลอดให้กลับสู่ภาวะโดยเร็ว - มารดาหลังคลอดมีความรู้ที่ถูกต้องในการดูแลตนเองและทารกหลังคลอด - มารดาหลังคลอดสามารถให้นมแม่ได้อย่างน้อย 6 เดือน 	<ul style="list-style-type: none"> - จัดกิจกรรมติดตามเยี่ยมมารดาหลังคลอด ร่วมกับ อสม. ในเขตพื้นที่ 4 ชุมชน ชุมชนศรีธานี, ชุมชนศรีธานี - ยางงาม, ชุมชนหนองบัว, ชุมชนหน้าค่ายอส. จำนวน 2 ครั้ง ต่อมารดาหลังคลอด 1 ราย 	6,000	6,000	6,000	6,000	<ul style="list-style-type: none"> - ร้อยละ 80 ของมารดาและทารกหลังคลอดแรกเกิด 0-45 วัน ได้รับการเยี่ยมครบ 2 ครั้ง - ร้อยละ 80 ของทารกหลังคลอดได้รับนมแม่อย่างน้อย 6 เดือน 	<ul style="list-style-type: none"> - มารดาหลังคลอดมีความพึงพอใจต่อการให้ความรู้สุขภาพเพิ่มขึ้น - มารดาและทารกหลังคลอดมีคุณภาพชีวิตที่ดีทั้งด้านร่างกายและจิตใจ 	งานศูนย์บริการสาธารณสุขเทศบาลนครสุราษฎร์ธานี (สวนหลวง ร.๙) สำนักงานสาธารณสุขและสิ่งแวดล้อม
21.	โครงการป้องกันควบคุมโรคติดต่ออุบัติใหม่ อุตติซ้ำ ปี ๒๕60	<ul style="list-style-type: none"> - เพื่อดำเนินการป้องกันควบคุมโรคไข้เลือดออกในชุมชนหลังได้รับรายงานตามเกณฑ์ทุกราย - ประชาชนในพื้นที่รับผิดชอบมีความรู้ความเข้าใจเกี่ยวกับโรคติดต่ออุบัติใหม่/อุบัติซ้ำ - เพื่อลดอัตราการเจ็บป่วย และการแพร่ระบาดของโรคติดต่ออุบัติใหม่/อุบัติซ้ำ - เพื่อทำลายแหล่งเพาะพันธุ์และภาชนะเสี่ยง ในชุมชน โรงเรียน และหน่วยงานในพื้นที่ที่เป็นแหล่งโรค 	<ul style="list-style-type: none"> - จัดอบรมเรื่องโรคติดต่อ อุตติใหม่ อุตติซ้ำแก่เยาวชนในเขตเทศบาล จำนวน 250 คน ปีละครั้ง - จัดกิจกรรมรณรงค์ป้องกันโรคติดต่ออุบัติใหม่ อุตติซ้ำ ในสถานศึกษาและชุมชนทุกแห่ง ในเขตเทศบาลอย่างน้อยปีละ 2 ครั้ง 	70,200	70,200	70,200	70,200	<ul style="list-style-type: none"> - ผู้เข้ารับการอบรมไม่น้อยกว่า 200 คน มีความรู้ในการป้องกันโรคติดต่ออุบัติใหม่ อุตติซ้ำ - สถานศึกษา 100% ได้รับการเฝ้าระวังและควบคุมโรคติดต่ออุบัติใหม่ อุตติซ้ำ ที่ถูกวิธี - ชุมชนไม่น้อยกว่า 63 ชุมชน มีส่วนร่วมในการเฝ้าระวังโรคติดต่ออุบัติใหม่ อุตติซ้ำ 	<ul style="list-style-type: none"> - ผู้เข้ารับการอบรม มีความรู้ความเข้าใจในการป้องกันโรคติดต่ออุบัติใหม่ อุตติซ้ำ - สถานศึกษา ได้รับการเฝ้าระวังและควบคุมโรคติดต่ออุบัติใหม่ อุตติซ้ำ - ประชาชนมีความรู้ความเข้าใจและให้ความร่วมมือ ร่วมในการเฝ้าระวังโรคติดต่ออุบัติใหม่ อุตติซ้ำ 	งานศูนย์บริการสาธารณสุขเทศบาลนครสุราษฎร์ธานี (สวนหลวง ร.๙) สำนักงานสาธารณสุขและสิ่งแวดล้อม

ที่	โครงการ/กิจกรรม	วัตถุประสงค์	เป้าหมาย (ผลผลิตของโครงการ)	งบประมาณและที่ผ่านมา				ตัวชี้วัด (KPI)	ผลที่คาดว่าจะ ได้รับ	หน่วยงานที่ รับผิดชอบ
				2561 (บาท)	2562 (บาท)	2563 (บาท)	2564 (บาท)			
22.	โครงการอุ่นไอรักสายสัมพันธ์ครอบครัว	<ul style="list-style-type: none"> - เพื่อเป็นการส่งเสริมสุขภาพของหญิงขณะตั้งครรภ์จนกระทั่งหลังคลอด - เพื่อให้หญิงตั้งครรภ์ที่มีความรู้ความเข้าใจเกี่ยวกับการปฏิบัติตัวขณะตั้งครรภ์และการดูแลตนเองหลังคลอดได้อย่างถูกต้อง - เพื่อสร้างทัศนคติที่ดีให้กับหญิงตั้งครรภ์เพื่อการเตรียมตัวเป็นคุณแม่ที่ดีในอนาคต - เพื่อให้หญิงตั้งครรภ์สามารถดูแลตนเองและลูกน้อยในครรภ์ตลอดจนการดูแลตนเองหลังคลอดได้อย่างถูกต้อง - เพื่อสร้างขวัญและกำลังใจให้กับหญิงตั้งครรภ์และอาสาสมัครดูแลหญิงตั้งครรภ์และมารดา หลังคลอดในชุมชน 	<ul style="list-style-type: none"> - ปรับปรุงและพัฒนาการให้บริการในคลินิกฝากครรภ์และคลินิกเด็กตีตามมาตรฐาน - จัดอบรมให้ความรู้แก่ หญิงตั้งครรภ์/สามี และอาสาสมัครสาธารณสุขในเรื่องการฝากครรภ์คุณภาพและการส่งเสริมการเลี้ยงลูกด้วยนมแม่ - จัดกิจกรรมส่งเสริมพัฒนาการสำหรับเด็ก 0 – 5 ปี - ออกติดตามเยี่ยม / ให้ความรู้หญิงหลังคลอดในเรื่องการเลี้ยงลูกด้วยนมแม่และประเมินพัฒนาการเด็กตามวัย 	31,650	31,650	31,650	31,650	<ul style="list-style-type: none"> - มารดาและทารกหลังคลอดแรกเกิด-1 ปีได้รับการเยี่ยมครบ 3 ครั้ง จำนวน 30 คน - ทารกแรกคลอด - 6 เดือนได้รับนมแม่ จำนวน 30 คน 	<ul style="list-style-type: none"> - กลุ่มแม่และเด็กได้รับบริการที่ได้มาตรฐานมีคุณภาพ ส่งผลให้มีสุขภาพดี ลูกเกิดรอดแม่ปลอดภัย - ทารกแรกเกิดมีน้ำหนักมากกว่า 2,500 กรัม - แม่เลี้ยงลูกด้วยนมแม่อย่างน้อย 6 เดือน - เด็กเจริญเติบโตและมีพัฒนาการที่สมวัย 	งานศูนย์บริการสาธารณสุขเทศบาลนครสุราษฎร์ธานี (ศูนย์ตาปี) สำนักงานสาธารณสุขและสิ่งแวดล้อม

ที่	โครงการ/กิจกรรม	วัตถุประสงค์	เป้าหมาย (ผลผลิตของโครงการ)	งบประมาณและที่ผ่านมา				ตัวชี้วัด (KPI)	ผลที่คาดว่าจะ ได้รับ	หน่วยงานที่ รับผิดชอบ
				2561 (บาท)	2562 (บาท)	2563 (บาท)	2564 (บาท)			
23.	โครงการพัฒนาศักยภาพ ในการตรวจมะเร็งเต้านม ด้วยตนเอง	<ul style="list-style-type: none"> - เพื่อประเมินการเจริญเติบโตและพัฒนาการเด็กแรกเกิด - 5 ปี - เพื่อจูงใจให้สตรีกลุ่มเป้าหมายตรวจเต้านมด้วยตนเองทุกเดือน - เพื่อให้ความรู้และสุขศึกษาแก่ประชาชนทั่วไปและสตรีกลุ่มเสี่ยง - เพื่อเสริมสร้างศักยภาพแกนนำสตรีในชุมชนในการป้องกันโรคมะเร็ง 	<ul style="list-style-type: none"> - อบรม อสม.และสตรีแกนนำให้มีความรู้ความเข้าใจเรื่องการตรวจคัดกรองมะเร็งเต้านมที่ถูกต้อง แก่ประชาชน - ลงพื้นที่ตรวจคัดกรองมะเร็งเต้านมด้วยตนเองพร้อมกับ อสม. และแกนนำสตรี 	32,500	32,500	32,500	32,500	<ul style="list-style-type: none"> - สตรีกลุ่มเป้าหมายในชุมชนได้รับการตรวจคัดกรองมะเร็งเต้านมจำนวน 70 คน 	<ul style="list-style-type: none"> - สตรีกลุ่มเป้าหมายได้รับการบริการตรวจคัดกรองอย่างครอบคลุม - สตรีกลุ่มเป้าหมายและประชาชนทั่วไปได้รับความรู้อย่างถูกต้อง - แกนนำสตรีสามารถเผยแพร่ความรู้ความเข้าใจเรื่องที่ถูกต้องแก่คนในชุมชน - ค้นหาและคัดกรองมะเร็งระยะเริ่มแรกได้ - ในรายที่ผลผิดปกติ ได้รับการบริการติดตามดูแลรักษาอย่างต่อเนื่องทุกคน 	งานศูนย์บริการสาธารณสุขเทศบาลนครสุราษฎร์ธานี (ศูนย์ต่าปี) สำนักงานสาธารณสุขและสิ่งแวดล้อม

ที่	โครงการ/กิจกรรม	วัตถุประสงค์	เป้าหมาย (ผลผลิตของโครงการ)	งบประมาณและที่ผ่านมา				ตัวชี้วัด (KPI)	ผลที่คาดว่าจะ ได้รับ	หน่วยงานที่ รับผิดชอบ
				2561 (บาท)	2562 (บาท)	2563 (บาท)	2564 (บาท)			
24.	โครงการป้องกันและควบคุมโรคติดต่ออุบัติใหม่/อุบัติซ้ำ	<ul style="list-style-type: none"> - เพื่อให้ประชาชนมีความรู้เกี่ยวกับการป้องกันโรคติดต่ออุบัติใหม่/อุบัติซ้ำ - เพื่อลดอัตราการเจ็บป่วยและการแพร่ระบาดของโรคติดต่ออุบัติใหม่/อุบัติซ้ำ - เพื่อติดตามสอบสวนโรคผู้ป่วยด้วยโรคติดต่ออุบัติใหม่/อุบัติซ้ำและป้องกันการแพร่ระบาดของโรคได้ทันทั่วทั้ง 	<ul style="list-style-type: none"> - จัดทำแผนการดำเนินงานสำรวจลูกน้ำยุงลายในชุมชนและสถานศึกษา - ติดตามสอบสวนโรคไข้เลือดออก - จัดกิจกรรมรณรงค์และติดตามการดำเนินงานป้องกันและควบคุมติดต่อในชุมชนและสถานศึกษา - เผยแพร่ความรู้ให้สุศึกษาประชาสัมพันธ์การป้องกันโรคติดต่อในชุมชนและสถานศึกษา 	44,890	44,890	44,890	44,890	- จำนวนผู้ป่วยด้วยโรคไข้เลือดออก ลดลง เมื่อเทียบกับผู้ป่วยในปีงบประมาณ 2560	<ul style="list-style-type: none"> - ประชาชนมีความรู้เกี่ยวกับการป้องกันโรคติดต่ออุบัติใหม่/อุบัติซ้ำ - จำนวนผู้ป่วยด้วยโรคไข้เลือดออก โรคมือ เท้า ปาก และวัณโรค ลดลงร้อยละ 5 เมื่อเทียบกับจำนวนผู้ป่วยในปีงบประมาณ 2560 - สามารถเฝ้าระวังสอบสวนโรคผู้ป่วยด้วยโรคติดต่ออุบัติใหม่/อุบัติซ้ำและป้องกันการแพร่ระบาดของโรคได้ทุกรายและทันทั่วทั้ง 	งานศูนย์บริการสาธารณสุขเทศบาลนครสุราษฎร์ธานี (ศูนย์ต่าปี) สำนักงานสาธารณสุขและสิ่งแวดล้อม

ที่	โครงการ/กิจกรรม	วัตถุประสงค์	เป้าหมาย (ผลผลิตของโครงการ)	งบประมาณและที่ผ่านมา				ตัวชี้วัด (KPI)	ผลที่คาดว่าจะ ได้รับ	หน่วยงานที่ รับผิดชอบ
				2561 (บาท)	2562 (บาท)	2563 (บาท)	2564 (บาท)			
25.	โครงการรักปลอดภัย ใส่ใจวัยทีน	<ul style="list-style-type: none"> - เพื่อให้เยาวชนเกิดความรู้อย่างเข้าใจ และค่านิยมที่ถูกต้องเกี่ยวกับความรักและเพศสัมพันธ์ - เพื่อให้เยาวชนนำความรู้ไปปรับใช้ในการดำเนินชีวิตและจัดกิจกรรมปกป้องเพื่อนเยาวชน - เพื่อสร้างเยาวชนแกนนำด้านสุขอนามัยเจริญพันธุ์โดยผ่านทางกิจกรรมความรู้เรื่องเพศศึกษาและทักษะชีวิตเพื่อนำความรู้ไปขยายผลต่อในชุมชน - เพื่อเสริมสร้างศักยภาพของเยาวชนให้เข้ามามีส่วนร่วมในชุมชนและเป็นกำลังสำคัญในการกระตุ้นให้เกิดการตระหนักถึงความสำคัญของการดูแลสุขภาพด้านการเจริญพันธุ์ในชุมชน 	- อบรมครูอนามัย แกนนำเยาวชน และเจ้าหน้าที่ผู้เกี่ยวข้อง เรื่องการป้องกันเพศสัมพันธ์ก่อนวัยอันควร จำนวน 150 คน ปีละครั้ง	42,800	42,800	42,800	42,800	- แกนนำเยาวชนจำนวนไม่น้อยกว่า 130 คน มีความรู้เรื่องการป้องกันเพศสัมพันธ์ก่อนวัยอันควร	<ul style="list-style-type: none"> - เยาวชนมีความรู้ความเข้าใจ และค่านิยมในเรื่องเพศที่เหมาะสมและสอดคล้องกับสังคมไทย - เยาวชนสามารถนำความรู้ไปปรับใช้ในการดำเนินชีวิตและนำความรู้ไปขยายผลต่อในชุมชน - เยาวชนมีความภาคภูมิใจในตนเอง มีทักษะชีวิตในการป้องกันตนเอง มีการวางตัวที่เหมาะสมในการคบเพื่อนต่างเพศ และไม่มีเพศสัมพันธ์ก่อนวัยอันควร 	งานศูนย์บริการสาธารณสุขเทศบาลนครสุราษฎร์ธานี (ศูนย์ตำบล) สำนักการสาธารณสุขและสิ่งแวดล้อม

ก. ยุทธศาสตร์จังหวัดที่ 4 การพัฒนาสังคมปลอดภัย คุณภาพชีวิตที่ดี และมีศักยภาพในการแข่งขัน

ข. ยุทธศาสตร์ อปท. ในเขตจังหวัดที่ 4 ส่งเสริมอนุรักษ์ศาสนา ศิลปะ วัฒนธรรม จารีตประเพณีและภูมิปัญญาท้องถิ่น

5. ยุทธศาสตร์การพัฒนา ด้านการศึกษา ศาสนา ศิลปวัฒนธรรมและประเพณีท้องถิ่น

แผนงานการศาสนาวัฒนธรรมและนันทนาการ

ที่	โครงการ/ กิจกรรม	วัตถุประสงค์	เป้าหมาย (ผลผลิตของโครงการ)	งบประมาณและที่ผ่านมา				ตัวชี้วัด (KPI)	ผลที่คาดว่าจะ ได้รับ	หน่วยงานที่ รับผิดชอบ
				2561 (บาท)	2562 (บาท)	2563 (บาท)	2564 (บาท)			
1	โครงการ อุดหนุนมูลนิธิ มุทิตาจิตธรรม สถาน	-เพื่อปลูกฝังคุณธรรม จริยธรรม และพัฒนาจิตใจ ของคนในท้องถิ่น -เพื่อส่งเสริมให้ประชาชน ปฏิบัติตนอยู่ในศีลธรรมอันดี -เพื่อส่งเสริมให้เด็ก เยาวชน และประชาชนได้ใช้เวลาว่าง ให้เป็นประโยชน์ -เพื่อส่งเสริมให้ประชาชนมี สุขภาพร่างกายที่สมบูรณ์ แข็งแรง -เพื่อส่งเสริมความสามัคคี ของคนในท้องถิ่นอันจะ นำไปสู่ความเข้มแข็งของ ครอบครัว ชุมชนและ ประเทศชาติต่อไป	-จัดเทศกาลถือศีลกินเจ จำนวน 10 วัน	100,000	100,000	100,000	100,000	ประชาชนมาร่วม งานไม่น้อยกว่า 1,000 คน	-ประชาชนในเขต เทศบาลได้พัฒนา จิตใจ จากการ ปลูกฝังคุณธรรม จริยธรรม -ประชาชนในเขต เทศบาลมีความ สามัคคีเป็นน้ำหนึ่งใจ เดียวกัน	งานศาสนาฯ สำนัก การศึกษา

ที่	โครงการ/ กิจกรรม	วัตถุประสงค์	เป้าหมาย (ผลผลิตของโครงการ)	งบประมาณและที่ผ่านมา				ตัวชี้วัด (KPI)	ผลที่คาดว่าจะ จะได้รับ	หน่วยงานที่ รับผิดชอบ
				2561 (บาท)	2562 (บาท)	2563 (บาท)	2564 (บาท)			
2	โครงการ อุดหนุนมูลนิธิ กุศลศรัทธา	-เพื่อปลูกฝังคุณธรรม จริยธรรม และพัฒนาจิตใจ ของคนในท้องถิ่น -เพื่อส่งเสริมให้ประชาชน ปฏิบัติตนอยู่ในศีลธรรมอันดี -เพื่อส่งเสริมให้เด็ก เยาวชน และประชาชนได้ใช้เวลาว่าง ให้เป็นประโยชน์ -เพื่อส่งเสริมให้ประชาชนมี สุขภาพร่างกายที่สมบูรณ์ แข็งแรง -เพื่อส่งเสริมความสามัคคี ของคนในท้องถิ่นอันจะ นำไปสู่ความเข้มแข็งของ ครอบครัวชุมชน และ ประเทศชาติต่อไป -เพื่อรักษาขนบธรรมเนียม ประเพณีของท้องถิ่นให้คง อยู่สืบไป	-จัดเทศกาลถือศีลกินเจ จำนวน 10 วัน	100,000	100,000	100,000	100,000	ประชาชนมาร่วม งานไม่น้อยกว่า 1,000 คน	-ประชาชนในเขต เทศบาลได้พัฒนา จิตใจ จากการ ปลูกฝังคุณธรรม จริยธรรม -ประชาชนในเขต เทศบาลมีความ สามัคคีเป็นน้ำหนึ่งใจ เดียวกัน	งานศาสนาฯ สำนัก การศึกษา

ที่	โครงการ/ กิจกรรม	วัตถุประสงค์	เป้าหมาย (ผลผลิตของโครงการ)	งบประมาณและที่ผ่านมา				ตัวชี้วัด (KPI)	ผลที่คาดว่าจะได้รับ	หน่วยงานที่ รับผิดชอบ
				2561 (บาท)	2562 (บาท)	2563 (บาท)	2564 (บาท)			
3	โครงการ อุดหนุนมัธยมศึกษา กอม่าตุลอิสลาม	-เพื่อสร้างองค์ความรู้ความ เข้าใจในภาษาอาหรับ จากอัลกุรอ่านที่ถูกต้อง -เพื่อสร้างความตระหนัก ของการเป็นเยาวชนที่ดีและ ต่อยอดจากการเรียนอัล กุรอ่าน -เพื่อใช้เวลาว่างระหว่างปิด ภาคเรียนลดความเสี่ยงต่อ การมั่วสุมาเสพติด -เพื่อกระตุ้นการมีส่วนร่วม ของชุมชนสร้างความสามัคคี เป็นน้ำหนึ่งใจเดียว	-จัดโครงการอบรมเชิง ปฏิบัติการสร้างเสริม พื้นฐานอัลกุรอ่านและสุข ภาวะอิสลาม	400,000	400,000	400,000	400,000	มีผู้เข้าร่วมอบรม ไม่น้อยกว่า 60คน จำนวน 15 วัน	-ประชาชนมีความรู้ ความเข้าใจในภาษา อาหรับจากอัล กุรอ่านที่ถูกต้อง -พัฒนาเยาวชนให้ เป็นคนดีและนำ ความรู้ที่ได้ไปใช้ให้ เกิดประโยชน์ -เยาวชนได้ใช้เวลา ว่างระหว่างปิดภาค เรียนให้เกิดประโยชน์ และไม่ไปมั่วสุมา เสพติด -คนในชุมชนเกิด ความสามัคคีเป็นน้ำ หนึ่งใจเดียวกัน	งานศาสนาฯ สำนัก การศึกษา

รายละเอียดโครงการพัฒนา
แผนพัฒนาท้องถิ่น 4 ปี (พ.ศ. 2561-2564)
สำหรับ ประสานงานโครงการพัฒนาองค์การบริหารส่วนจังหวัด
ของคณะกรรมการประสานงานแผนพัฒนาท้องถิ่นระดับอำเภอ
อำเภอ.....เมือง.....จังหวัด.....สุราษฎร์ธานี.....

ที่	ยุทธศาสตร์จังหวัด	ยุทธศาสตร์การ พัฒนาของ อปท. ในเขต จังหวัด	ยุทธศาสตร์ (อปท.)	แผนงาน	โครงการ	วัตถุประสงค์	เป้าหมาย (ผลผลิตของโครงการ)	งบประมาณและที่ผ่านมา				ตัวชี้วัด (KPI)	ผลที่คาดว่าจะได้รับ	หน่วยงาน ที่รับผิดชอบ หลัก
								2561 (บาท)	2562 (บาท)	2563 (บาท)	2564 (บาท)			
1	3 การ เชื่อมโยง เส้นทาง คมนาคม และศูนย์ โลจิสติกส์	3 การพัฒนา โครงสร้างพื้นฐาน ในเขต จังหวัด	ด้านโครง สร้าง พื้นฐาน	อุตสาหกรรม โยธา	โครงการ ก่อสร้างท่อ ระบายน้ำและ ผิวจราจรถนน ทำโรงช่าง เชื่อมระหว่าง หมู่ที่ 6 ตำบล มะขามเตี้ย กับหมู่ที่ 1 ตำบลขุนทะเล อำเภอเมืองสุ ราษฎร์ธานี จังหวัดสุ ราษฎร์ธานี	- เพื่อแก้ปัญหา ท่วมขัง - เพื่อการ คมนาคม สะดวกขึ้น	- ก่อสร้างท่อระบายน้ำ ค.ส.ล. ขนาดเส้นผ่าน ศูนย์กลาง 1.00 ม. ความยาวไม่น้อยกว่า 3,300.00 และผิว จราจรแบบแอสฟัลต์ คอนกรีตหนา 0.05 กว้าง 7.50-10.00 ม. ความยาวไม่น้อยกว่า 1,650.00 ม. หรือมี พื้นที่ไม่น้อยกว่า 15,000.00 ตร.ม. จุดเริ่มต้นโครงการพิกัด 09°05'10.2"N99°20'4 1"E จุดสิ้นสุดโครงการ พิกัด 09°05'15.2" E99°19'55.9E	23,000,000				ประชาชน มีเส้นทาง คมนาคม เพิ่มขึ้น จำนวน 1 สาย	- การระบายน้ำ สะดวกขึ้น - การคมนาคม สะดวกขึ้น	งานแบบแผนฯ ส่วนช่าง สุขาภิบาล สำนักงานช่าง

ที่	ยุทธศาสตร์จังหวัด	ยุทธศาสตร์การพัฒนาของ อปท. ในเขต จังหวัด	ยุทธศาสตร์ (อปท.)	แผนงาน	โครงการ	วัตถุประสงค์	เป้าหมาย (ผลผลิตของโครงการ)	งบประมาณและที่ผ่านมา				ตัวชี้วัด (KPI)	ผลที่คาดว่าจะได้รับ	หน่วยงานที่รับผิดชอบหลัก
								2561 (บาท)	2562 (บาท)	2563 (บาท)	2564 (บาท)			
2	3 การเชื่อมโยงเส้นทางคมนาคมและศูนย์โลจิสติกส์	3 การพัฒนาโครงสร้างพื้นฐาน	ด้านโครงสร้างพื้นฐาน	อุตสาหกรรมโยธา	โครงการก่อสร้างสะพาน ค.ส.ล.ข้ามคลองกรูด อ.เมือง จังหวัดสุราษฎร์ธานี	- เพื่ออำนวยความสะดวกแก่ประชาชนที่อาศัยอยู่ในเขตเทศบาลนครสุราษฎร์ธานี และพื้นที่ใกล้เคียง	- ก่อสร้างสะพาน ค.ส.ล. ผิวจราจรกว้าง 7.00 เมตร พร้อมทางเท้าข้างละ 1.00 เมตร ยาว20.00 เมตร พิกัดละติจูด:°9 9' 24.83"น ละติจูด:99 18'51.16" ตะวันออก	6,930,000	6,930,000			-ประชาชนมีเส้นทางคมนาคมเพิ่มขึ้นจำนวน 1 สาย	- การคมนาคมสะดวกรวดเร็ว - ช่วยในการขนส่งผลผลิตทางการเกษตรประหยัดค่าใช้จ่ายได้มากยิ่งขึ้น	ส่วนควบคุมการก่อสร้างสำนักงานการช่าง
รวม														

ลงชื่อ.....เลขานุการคณะกรรมการประสานแผนฯ

(.....)

ปลัด.....

ลงชื่อ.....ประธานคณะกรรมการประสานแผนฯ

(.....)

นายก.....

ตรวจสอบข้อมูลแล้ว สอดคล้องกับยุทธศาสตร์การพัฒนาของ อปท. ในเขตจังหวัด และกรอบการประสานโครงการพัฒนาของ อปท. ในเขตจังหวัด

ลงชื่อ.....

(.....)

ท้องถิ่นอำเภอ.....

ลงชื่อ.....

(.....)

นายอำเภอ.....

หมายเหตุ 1. ให้คณะกรรมการประสานแผนฯ ระดับอำเภอ ประชุมพร้อมกลั่นกรอง แล้วจัดเรียงลำดับความสำคัญของโครงการลงในแบบ ผ.03/1 พร้อมลงลายมือชื่อให้ครบตามแบบ

2. ให้ประธานคณะกรรมการประสานแผนฯ ระดับอำเภอ เป็นผู้มีหน้าที่จัดส่งโครงการพัฒนาที่ขอประสาน โดยใช้เลขหนังสือของหน่วยงานของประธานฯ

รายละเอียดโครงการพัฒนา
แผนพัฒนาท้องถิ่น 4 ปี (พ.ศ. 2561-2564)
สำหรับ ประสานงานโครงการพัฒนาองค์การบริหารส่วนจังหวัด
ของคณะกรรมการประสานงานแผนพัฒนาท้องถิ่นระดับอำเภอ
อำเภอ.....เมือง.....จังหวัด.....สุราษฎร์ธานี.....

ที่	ยุทธศาสตร์จังหวัด	ยุทธศาสตร์การพัฒนาของ อปท. ในเขต จังหวัด	ยุทธศาสตร์ (อปท.)	แผนงาน	โครงการ	วัตถุประสงค์	เป้าหมาย (ผลผลิตของโครงการ)	งบประมาณและที่ผ่านมา				ตัวชี้วัด (KPI)	ผลที่คาดว่าจะได้รับ	หน่วยงานที่รับผิดชอบหลัก
								2561 (บาท)	2562 (บาท)	2563 (บาท)	2564 (บาท)			
1	4 การพัฒนาสังคมปลอดภัยคุณภาพชีวิตที่ดีและมีศักยภาพในการแข่งขัน	4 ส่งเสริมอนุรักษ์ศาสนา ศิลปะ วัฒนธรรม จารีต ประเพณีและภูมิปัญญาท้องถิ่น	ด้านการศึกษา ศาสนา ศิลปวัฒนธรรม และ ประเพณี ท้องถิ่น	การศึกษา	โครงการก่อสร้างหลังคาสนามฟุตบอล โรงเรียนกีฬาเทศบาลนครสุราษฎร์ธานี	- เพื่อใช้ในการจัดกิจกรรมการเรียนการสอนกีฬาฟุตบอล - เพื่อใช้ในการแข่งขันกีฬาของโรงเรียนและหน่วยงานอื่นๆ	- ก่อสร้างหลังคาคลุมสนามฟุตบอลขนาด 24x38 เมตร สูงไม่น้อยกว่า 9 เมตร - พื้นสนามทำจากโพลีหรือพโพลีเอสเตอร์ สามารถถอดออกได้ หนาไม่น้อยกว่า 12 มิลลิเมตร - เสาประตุมมาตรฐานขนาดไม่น้อยกว่า 3 นิ้วเสาประตุมีระยะห่าง 3x2 เมตร - พร้อมอุปกรณ์สนาม (รายละเอียดตามแบบแปลนที่เทศบาลกำหนด)	7,000,000	7,000,000			- นักเรียนมีสถานที่ในการทำกิจกรรมที่สะดวกและใช้กันแดด-ฝน สามารถใช้ฝึกซ้อมกีฬาได้อย่างต่อเนื่อง	สำนักการศึกษา	

ลงชื่อ.....เลขานุการคณะกรรมการประสานแผนฯ
(.....)

ปลัด.....

ลงชื่อ.....ประธานคณะกรรมการประสานแผนฯ
(.....)

นายก.....

ตรวจสอบข้อมูลแล้ว สอดคล้องกับยุทธศาสตร์การพัฒนาของ อปท. ในเขตจังหวัด และกรอบการประสานโครงการพัฒนาของ อปท. ในเขตจังหวัด

ลงชื่อ.....
(.....)

ท้องถิ่นอำเภอ.....

ลงชื่อ.....
(.....)

นายอำเภอ.....

- หมายเหตุ 1. ให้คณะกรรมการประสานแผนฯ ระดับอำเภอ ประชุมพร้อมกลั่นกรอง แล้วจัดเรียงลำดับความสำคัญของโครงการลงในแบบ ผ.03/1 พร้อมลงลายมือชื่อให้ครบตามแบบ
2. ให้ประธานคณะกรรมการประสานแผนฯ ระดับอำเภอ เป็นผู้มีหน้าที่จัดส่งโครงการพัฒนาที่ขอประสาน โดยใช้เลขหนังสือของหน่วยงานของประธานฯ

บัญชีครุภัณฑ์
แผนพัฒนาท้องถิ่นสี่ปี (พ.ศ.2561-2564)
ส่วนช่างสุขาภิบาล สำนักงานการช่าง เทศบาลนครสุราษฎร์ธานี

ที่	แผนงาน	หมวด	ประเภท	วัตถุประสงค์	เป้าหมาย (ผลผลิตของครุภัณฑ์)	งบประมาณและที่ผ่านมา				หน่วยงาน ที่รับผิดชอบ
						2561 (บาท)	2562 (บาท)	2563 (บาท)	2564 (บาท)	
1	เคหะและชุมชน	ครุภัณฑ์ ที่ดินและ สิ่งก่อสร้าง	ครุภัณฑ์ ยานพาหนะ และขนส่ง	-มีเครื่องมือใช้ปฏิบัติงาน เพียงพอ -สะดวกรวดเร็วและ เหมาะสม	-จัดซื้อรถบรรทุกเกนคอกประสงค์ ชนิด 6 ล้อ เครื่องยนต์ดีเซล ไม่น้อยกว่า 240 HP ที่รอบไม่เกิน 2,400 รอบ/ นาที ปริมาตรกระบอกสูบไม่น้อย กว่า 7,790 ซีซี ขนาดถังบรรจุน้ำมัน น้อยกว่า 8,000 ลิตร พร้อมอุปกรณ์ ประกอบครบชุด จำนวน 2 คัน	7,000,000	-	-	-	สำนักงานการช่าง ส่วนช่าง สุขาภิบาล
					-จัดซื้อตัวเรือนพอนทูพร้อมเสาสะ ปึก ขนาด กว้างxยาวxสูง (3x6x1.5ม.) รับน้ำหนักได้ไม่น้อยกว่า 8,000 กิโลกรัม สำหรับบรรทุกรถชุด ไฮโดรลิกตีนตะขาบ 38 HP จำนวน 1 ลำ (ราคาท้องถิ่นนอกเหนือ มาตรฐานครุภัณฑ์)	2,500,000	-	-	-	
2	เคหะและชุมชน	ครุภัณฑ์ ที่ดินและ สิ่งก่อสร้าง	ครุภัณฑ์ ก่อสร้าง	-มีเครื่องมือใช้ปฏิบัติงาน เพียงพอ -สะดวกรวดเร็วและ เหมาะสม	-จัดซื้อรถแทรกเตอร์ตีนตะขาบกำลัง ไม่น้อยกว่า 165 แรงม้า จำนวน 1 คัน (ชนิดและราคาตามมาตรฐาน ครุภัณฑ์)	6,900,000	-	-	-	สำนักงานการช่าง ส่วนช่าง สุขาภิบาล

ที่	แผนงาน	หมวด	ประเภท	วัตถุประสงค์	เป้าหมาย (ผลผลิตของครุภัณฑ์)	งบประมาณและที่ผ่านมา				หน่วยงาน ที่รับผิดชอบ
						2561 (บาท)	2562 (บาท)	2563 (บาท)	2564 (บาท)	
	เคหะและชุมชน	ครุภัณฑ์ ที่ดินและ สิ่งก่อสร้าง	ครุภัณฑ์ ก่อสร้าง	-มีเครื่องมือใช้ปฏิบัติงาน เพียงพอ -สะดวกรวดเร็วและ เหมาะสม	-จัดซื้อรถชุดไฮดรอลิคตีนตะขาบ ขนาดไม่น้อยกว่า 200 HP ความจุ บุงก์ไม่น้อยกว่า 1.2 ลูกบาศก์เมตร ระบบขับเคลื่อนแบบ Hydrostatic หรือ Hydraulic น้ำหนักใช้งานไม่ น้อยกว่า 28,000 กิโลกรัม จำนวน 1 คัน (ตามมาตรฐานครุภัณฑ์) -เครื่องเจาะกระแทกใช้ไฟฟ้า 220 V กำลังไม่น้อยกว่า 1,300 W จำนวน 2 ตัว (ราคาท้องถิ่นนอกเหนือ มาตรฐานครุภัณฑ์) -สว่านเจาะกระแทกแบบ 3 ระบบ จำนวน 3 ตัว (ราคาท้องถิ่น นอกเหนือมาตรฐานครุภัณฑ์) -หินเจียรไฟฟ้าตั้งแทนขนาด 8” ไม่ น้อยกว่า 700 w. จำนวน 1 ชุด (ราคาท้องถิ่นนอกเหนือมาตรฐาน ครุภัณฑ์)	5,700,000	-	-	-	สำนักการช่าง ส่วนช่าง สุขาภิบาล
						120,000	-	-	-	สำนักการช่าง ส่วนช่าง สุขาภิบาล
						25,500	-	-	-	สำนักการช่าง ส่วนช่าง สุขาภิบาล
						25,000	-	-	-	สำนักการช่าง ส่วนช่าง สุขาภิบาล

ที่	แผนงาน	หมวด	ประเภท	วัตถุประสงค์	เป้าหมาย (ผลผลิตของครุภัณฑ์)	งบประมาณและที่ผ่านมา				หน่วยงาน ที่รับผิดชอบ
						2561 (บาท)	2562 (บาท)	2563 (บาท)	2564 (บาท)	
3	คณะชุมชน	ค่าครุภัณฑ์	ครุภัณฑ์ คอมพิวเตอร์	-เพื่อให้มีวัสดุอุปกรณ์ เครื่องมือใช้ครบถ้วน และเหมาะสมรวดเร็วใน การปฏิบัติหน้าที่	-เครื่องคอมพิวเตอร์และเครื่อง สำรองไฟ จำนวน 2 ชุด	130,000	-	-	-	สำนักงานช่าง ส่วนช่าง สุขาภิบาล
					-เครื่องพิมพ์ระบบเลเซอร์ จำนวน 2 เครื่อง	180,000	-	-	-	สำนักงานช่าง ส่วนช่าง สุขาภิบาล
					-เครื่องปริ้นเตอร์เลเซอร์สี จำนวน 1 เครื่อง	20,000	-	-	-	สำนักงานช่าง ส่วนช่าง สุขาภิบาล
					-กล่องระดับอัตโนมัติ กำลังขยาย 24 เท่าพร้อมอุปกรณ์ จำนวน 1 ชุด	24,000	-	-	-	สำนักงานช่าง ส่วนช่าง สุขาภิบาล
					-โต๊ะคอมพิวเตอร์พร้อมเก้าอี้ จำนวน 2 ชุด	10,000	-	-	-	สำนักงานช่าง ส่วนช่าง สุขาภิบาล
					-เก้าอี้ จำนวน 3 ตัว	9,000	-	-	-	สำนักงานช่าง ส่วนช่าง สุขาภิบาล

ที่	แผนงาน	หมวด	ประเภท	วัตถุประสงค์	เป้าหมาย (ผลผลิตของครุภัณฑ์)	งบประมาณและที่ผ่านมา				หน่วยงาน ที่รับผิดชอบ
						2561 (บาท)	2562 (บาท)	2563 (บาท)	2564 (บาท)	
					-ตู้บ้านเลื่อนกระจกแบบ 3 ชั้น จำนวน 2 ชุด	11,000	-	-	-	สำนักการช่าง ส่วนช่าง สุขาภิบาล

บัญชีครุภัณฑ์
แผนพัฒนาท้องถิ่นสี่ปี (พ.ศ.2561-2564)
งานศูนย์เครื่องจักรกล ส่วนการโยธา สำนักงานช่าง เทศบาลนครสุราษฎร์ธานี

ที่	แผนงาน	หมวด	ประเภท	วัตถุประสงค์	เป้าหมาย (ผลผลิตของครุภัณฑ์)	งบประมาณและที่ผ่านมา				หน่วยงาน ที่รับผิดชอบ
						2561 (บาท)	2562 (บาท)	2563 (บาท)	2564 (บาท)	
1	เคหะและชุมชน	ค่าครุภัณฑ์	ครุภัณฑ์ยานพาหนะ และขนส่ง	-เพื่อให้มียานพาหนะใช้ ในการออกซ่อมแซม รถยนต์ เครื่องจักรกลที่ เสียอยู่หน้างานและ จัดหาอะไหล่	-รถบรรทุก(ดีเซล) ขนาดไม่น้อยกว่า 1 ตัน ปริมาตรกระบอกลูกสูบไม่ ต่ำกว่า 2,400 ซีซี ขับเคลื่อน 2 ล้อ แบบ มีช่องว่างด้านหลัง คนขับ (CAB) รวม เครื่องปรับอากาศ จำนวน 1 คัน (ราคา ตามมาตรฐานครุภัณฑ์)	688,000	-	-	-	สำนักงานช่าง ส่วนการโยธา งานศูนย์ เครื่องจักรกล

บัญชีครุภัณฑ์
แผนพัฒนาท้องถิ่นสี่ปี (พ.ศ. 2561 - 2564)
สำนักงานการช่าง ส่วนควบคุมอาคารและผังเมือง สำนักงานเทศบาลนครสุราษฎร์ธานี

ที่	แผนงาน	หมวด	ประเภท	วัตถุประสงค์	เป้าหมาย (ผลผลิตของครุภัณฑ์)	งบประมาณและที่ผ่านมา				หน่วยงาน รับผิดชอบหลัก
						2,561 (บาท)	2,562 (บาท)	2,563 (บาท)	2,564 (บาท)	
1	อุตสาหกรรมและ การโยธา	ค่าครุภัณฑ์	ครุภัณฑ์คอมพิวเตอร์	- เพื่อให้มีวัสดุ อุปกรณ์ เครื่องมือ เครื่องใช้ครบถ้วน เหมาะสม รวดเร็วในการ ปฏิบัติหน้าที่ - เพื่อให้การปฏิบัติงาน เป็นไปอย่างมีประสิทธิภาพ - เพื่อให้มีเครื่องมือ เครื่องใช้ และยานพาหนะเพียงพอ ต่อการบริการ	- เครื่องคอมพิวเตอร์ สำหรับประมวลผล แบบที่ 2 จำนวน 1 เครื่อง - เครื่องพิมพ์แบบฉีดยึก สำหรับกระดาษ A3 จำนวน 1 เครื่อง (ราคาท้องถิ่น) - เครื่องสำรองไฟ จำนวน 1 เครื่อง - โต๊ะวางคอมพิวเตอร์ จำนวน 1 ตัว	30,000	-	-	-	งานผังเมือง
						8,500	-	-	-	
						5,800	-	-	-	
						3,500	-	-	-	

บัญชีครุภัณฑ์
แผนพัฒนาท้องถิ่นสี่ปี (พ.ศ.2561-2564)
ส่วนควบคุมการก่อสร้าง สำนักงานการช่าง เทศบาลนครสุราษฎร์ธานี

ที่	แผนงาน	หมวด	ประเภท	วัตถุประสงค์	เป้าหมาย (ผลผลิตของครุภัณฑ์)	งบประมาณและที่ผ่านมา				หน่วยงาน ที่รับผิดชอบ
						2561 (บาท)	2562 (บาท)	2563 (บาท)	2564 (บาท)	
1	เคหะและชุมชน	ค่าครุภัณฑ์	ค่าครุภัณฑ์คอมพิวเตอร์	- เพื่อให้มีวัสดุอุปกรณ์เครื่องมือเครื่องใช้ครบถ้วนและเหมาะสมรวดเร็วในการปฏิบัติหน้าที่	- เครื่องสำรองไฟจำนวน 2 เครื่อง	11,600	-	-	-	ส่วนควบคุมการก่อสร้างสำนักงานการช่าง
			ครุภัณฑ์สำนักงาน		- เพื่อให้การปฏิบัติงานเป็นไปอย่างมีประสิทธิภาพ	- โต้ะวางคอมพิวเตอร์จำนวน 3 ตัว	11,000 (2560: 10,000)	-	-	-
					- แก้อื้อสำนักงานจำนวน 3 ตัว	7,000	-	-	-	

บัญชีครุภัณฑ์

แผนพัฒนาท้องถิ่นสี่ปี (พ.ศ. 2561 - 2564)

งานส่งเสริมการเกษตร สำนักงานราช่าง เทศบาลนครสุราษฎร์ธานี

ที่	แผนงาน	หมวด	ประเภท	วัตถุประสงค์	เป้าหมาย (ผลผลิตของโครงการ)	งบประมาณและที่ผ่านมา				หน่วยงานที่รับผิดชอบ
						2561 (บาท)	2562 (บาท)	2563 (บาท)	2564 (บาท)	
1.	การเกษตร	ค่าครุภัณฑ์	ครุภัณฑ์ งานบ้านงานครัว	- เพื่อใช้ในการปฏิบัติงาน งานตัดหญ้าในพื้นที่สนาม เรียบ	1. เครื่องเลื่อยตัดแต่งกิ่งไม้ชนิดระบบ ใบมีดคู่ไม่น้อยกว่า 1 แรงม้า เครื่องยนต์เบนซิน แบบสูบเดี่ยว 2 จังหวะ ระบายความร้อนด้วยอากาศ แรงม้าไม่น้อยกว่า 1 HP ใบมีดยาวไม่ น้อยกว่า 600 มม. น้ำหนักไม่เกิน 6.5 กก. จำนวน 8 เครื่อง	56,800	-	-	-	สำนักงานราช่าง ส่วนการโยธา ฝ่ายส่งเสริม การเกษตร งานส่งเสริมการเกษตร
2.	การเกษตร	ค่าครุภัณฑ์	ครุภัณฑ์ ก่อสร้าง	- เพื่อใช้ในการปฏิบัติงาน ในเขตเทศบาล	1. เลื่อยโซ่ยนต์ ขนาดไม่ต่ำกว่า 5 แรงม้า บาร์ไม่น้อยกว่า 25 นิ้ว พร้อมอุปกรณ์ ติดตั้ง จำนวน 3 เครื่อง	86,130	-	-	-	

ที่	แผนงาน	หมวด	ประเภท	วัตถุประสงค์	เป้าหมาย (ผลผลิตของ โครงการ)	งบประมาณและที่ผ่านมา				หน่วยงานที่รับผิดชอบ
						2561 (บาท)	2562 (บาท)	2563 (บาท)	2564 (บาท)	
3.	การเกษตร	ค่าครุภัณฑ์	ครุภัณฑ์ ยานพาหนะ และขนส่ง	- เพื่อให้มีเครื่องมือเครื่อง ใช้ที่พอเพียงในการ ปฏิบัติงาน - เพื่อให้การปฏิบัติงานมี ความคล่องตัวสะดวก รวดเร็ว และมีประสิทธิภาพ	1. รถบรรทุกขนาด 4 ตัน 6 ล้อ แบบกระบะเหล็ก เครื่องยนต์ดีเซล ไม่น้อยกว่า 170 แรงม้า ปริมาตร กระบอกสูบไม่ต่ำกว่า 5,000 ซีซี (G.V.W.)ไม่น้อยกว่า 9,000 กก. พร้อมกระบะและเครื่องปรับอากาศ (ราคานอกเหนือมาตรฐานครุภัณฑ์) จำนวน 1 คันจำนวน 1 คันจำนวน 1 คัน 2. รถบรรทุกขนาด 4 ตัน 6 ล้อ แบบกระบะเทท้าย เครื่องยนต์ ดีเซลไม่น้อยกว่า 170 แรงม้า ปริมาตร กระบอกสูบไม่ต่ำกว่า 5,000 ซีซี (G.V.W.)ไม่น้อยกว่า 9,000 กก. พร้อมกระบะและเครื่องปรับอากาศ (ราคานอกเหนือมาตรฐานครุภัณฑ์) จำนวน 1 คัน	1,980,000 (2560: 1,800,000)	-	-	-	สำนักงานช่าง ส่วนการโยธา ฝ่ายส่งเสริม การเกษตร งานส่งเสริมการเกษตร
						2,145,000 (2560: 1,950,000)	-	-	-	

ที่	แผนงาน	หมวด	ประเภท	วัตถุประสงค์	เป้าหมาย (ผลผลิตของ โครงการ)	งบประมาณและที่ผ่านมา				หน่วยงานที่รับผิดชอบ
						2561 (บาท)	2562 (บาท)	2563 (บาท)	2564 (บาท)	
4.	การเกษตร	ค่าครุภัณฑ์	ครุภัณฑ์ ยานพาหนะ และขนส่ง	- เพื่อให้มีเครื่องมือเครื่อง ใช้ที่พอเพียงในการปฏิบัติ งาน	3.รถบรรทุกกระบะแบบดับเบิลแค็บ 4 ประตู ขับเคลื่อน 4 ล้อ เครื่องยนต์ ดีเซล 4 สูบ ความจุกระบอกสูบ ไม่น้อยกว่า 2,982 ซีซี กระบะสำเร็จ รูปรวม เครื่องปรับอากาศครบชุด (ราคานอกเหนือมาตรฐานครุภัณฑ์) จำนวน 1 คัน	1,240,800 (2560: 1,128,000)	-	-	-	สำนักงานช่าง ส่วนการโยธา ฝ่ายส่งเสริม การเกษตร งานส่งเสริมการเกษตร
5.	การเกษตร	ค่าครุภัณฑ์	ครุภัณฑ์ การเกษตร	- เพื่อนำมาใช้ในการจัดและ ประดับตกแต่งต้นไม้ในงาน พิธีการต่างๆและใช้ประดับ ตกแต่งบริเวณสถานที่ของ บ้านเมืองภายในเขตเทศบาล	1.กระถางไฟเบอร์กลาส แบบสี่เหลี่ยมจัตุรัส -ขนาดความกว้าง 0.60 เมตร -ขนาดความยาว 0.60 เมตร -ขนาดความสูง 0.35 เมตร จำนวน 50 ชุด	139,150 (2560: 126,500)	-	-	-	

ที่	แผนงาน	หมวด	ประเภท	วัตถุประสงค์	เป้าหมาย (ผลผลิตของโครงการ)	งบประมาณและที่ผ่านมา				หน่วยงานที่รับผิดชอบ
						2561 (บาท)	2562 (บาท)	2563 (บาท)	2564 (บาท)	
6.	การเกษตร	ค่าครุภัณฑ์	ครุภัณฑ์ การเกษตร	- เพื่อนำมาใช้ในการจัดและ ประดับตกแต่งต้นไม้ในงาน พิธีการต่างๆและใช้ประดับ ตกแต่งบริเวณสถานที่ของ บ้านเมืองภายในเขตเทศบาล	2. กระถางไฟเบอร์กลาส แบบหกเหลี่ยม - ขนาดเส้นทแยงมุมยาว 1.00 เมตร - ขนาดความสูง 0.40 เมตร จำนวน 60 ชุด	370,260 (2560:336,600)	-	-	-	สำนักการช่าง ส่วนการโยธา ฝ่ายส่งเสริม การเกษตร งานส่งเสริมการเกษตร
				- เพื่อนำมาใช้ในการปฏิบัติงาน ภายในเขตเทศบาล	3. เครื่องตัดแต่งกิ่งไม้ ชนิดด้ามยาว ขนาดเครื่องยนต์ไม่ต่ำกว่า 25 ซีซี จำนวน 8 เครื่อง	96,000 (2560.-)	-	-	-	

บัญชีครุภัณฑ์

แผนพัฒนาท้องถิ่นสี่ปี (พ.ศ. 2561 - 2564)

งานสวนสาธารณะ สำนักงานช่าง เทศบาลนครสุราษฎร์ธานี

หน้า 1

ที่	แผนงาน	หมวด	ประเภท	วัตถุประสงค์	เป้าหมาย (ผลผลิตของโครงการ)	งบประมาณและที่ผ่านมา				หน่วยงานที่รับผิดชอบ
						2561 (บาท)	2562 (บาท)	2563 (บาท)	2564 (บาท)	
1.	เคหะและชุมชน	ครุภัณฑ์	คอมพิวเตอร์	- เพื่อให้มีเครื่องมือเครื่องใช้ที่พอเพียงในการปฏิบัติงาน	- จัดซื้อครุภัณฑ์ 1.เครื่องคอมพิวเตอร์ (จอขนาดไม่น้อยกว่า 18.5 นิ้ว) จำนวน 1 ชุด	16,000 (2560:16,000)	-	-	-	สำนักงานช่าง ส่วนการโยธา ฝ่ายส่งเสริม การเกษตร งานสวนสาธารณะ
			คอมพิวเตอร์	- เพื่อให้การปฏิบัติงานมีความคล่องตัวสะดวก รวดเร็ว และมีประสิทธิภาพยิ่งขึ้น	2.เครื่องพิมพ์แบบฉีดหมึก สำหรับกระดาษ เอ 3 จำนวน 1 ชุด	8,500 (2560: 8,500)	-	-	-	
			คอมพิวเตอร์		3.เครื่องสำรองไฟฟ้า ขนาด 1KVA	5,800 (2560:)	-	-	-	
			สำนักงาน		3.ตู้เหล็กเก็บเอกสารชนิด 4 ชั้น จำนวน 3 ตู้	35,580 (2560:32,340)	-	-	-	
			สำนักงาน		4. ตู้เหล็กเก็บเอกสาร ชนิด 2 บาน ประตู จำนวน 3 ตู้	30,250 (2560:27,500)	-	-	-	
			สำนักงาน		5. ตู้เหล็กเก็บเอกสาร 15 ชั้น จำนวน 3 ตู้	25,410 (2560:23,100)	-	-	-	

ที่	แผนงาน	หมวด	ประเภท	วัตถุประสงค์	เป้าหมาย (ผลผลิตของโครงการ)	งบประมาณและที่ผ่านมา				หน่วยงานที่รับผิดชอบ
						2561 (บาท)	2562 (บาท)	2563 (บาท)	2564 (บาท)	
	เคหะและชุมชน	ครุภัณฑ์	สำนักงาน	- เพื่อให้มีเครื่องมือเครื่องใช้ที่พอเพียงในการปฏิบัติงาน	6. ตู้เหล็ก 1 บาน 6 ลื่นชัก จำนวน 1 ตู้	13,310 (2560:12,100)	-	-	-	สำนักการช่าง
			สำนักงาน	- เพื่อให้การปฏิบัติงานมีความคล่องตัวสะดวก รวดเร็ว และมีประสิทธิภาพยิ่งขึ้น	7. โต๊ะทำงานพร้อมเก้าอี้ จำนวน 1 ชุด	10,890 (2560:9,900)	-	-	-	ฝ่ายส่งเสริม การเกษตร
					8. เครื่องสูบน้ำแบบหอยโข่งใช้มอเตอร์ไฟฟ้า ขนาดท่อส่งไม่น้อยกว่า 3 นิ้ว (77 มิลลิเมตร) สูบน้ำได้ไม่น้อยกว่าตามปริมาณที่กำหนดส่งน้ำได้สูงไม่น้อยกว่า 13.50 เมตร หรือประมาณ 45 ฟุต อุปกรณ์ประกอบของเครื่องสูบน้ำ และของมอเตอร์ไฟฟ้าต้องมีครบชุดพร้อมที่จะใช้งานได้เพื่อใช้ในโครงการปรับปรุงระบบให้น้ำแก่ไม้ดอกไม้ประดับ	16,000	-	-	-	งานสวนสาธารณะ

บัญชีครุภัณฑ์
แผนพัฒนาท้องถิ่นสี่ปี (พ.ศ.2561-2564)
งานวิศวกรรมจราจร สำนักการช่าง เทศบาลนครสุราษฎร์ธานี

ที่	แผนงาน	หมวด	ประเภท	วัตถุประสงค์	เป้าหมาย (ผลผลิตของครุภัณฑ์)	งบประมาณและที่ผ่านมา				หน่วยงาน รับผิดชอบหลัก
						2561 (บาท)	2562 (บาท)	2563 (บาท)	2564 (บาท)	
1	เคหะและชุมชน	ค่าครุภัณฑ์	ครุภัณฑ์คอมพิวเตอร์	- เพื่อใช้ในการจัดเก็บ ภาพถ่ายผลงานการ ทำงานของงานประเพณี และงานพิมพ์เอกสาร ต่าง ๆ	- จัดซื้อเครื่องพิมพ์แบบฉีดหมึก (Inkjet Printer) สำหรับกระดาษ ขนาด A3 (ราคามาตรฐานครุภัณฑ์)	8,500 (2560 : 10,900)	-	-	-	สำนักการช่าง ส่วนการโยธา งานวิศวกรรม จราจร
2	เคหะและชุมชน	ค่าครุภัณฑ์	ครุภัณฑ์ยานพาหนะ และขนส่ง	- เพื่อให้มียานพาหนะ ใช้ในการตรวจการ ซ่อมแซมรายการสัญญาณ ไฟจราจร, ตู้ควบคุม	- รถบรรทุกแบบตอนครึ่ง ตัวรถชนิด 4 ล้อ เครื่องยนต์ 4 สูบ ปริมาตรกระบอกสูบไม่น้อย กว่า 2400 ซีซี พร้อมเครื่อง ปรับอากาศ	800,000 (2560 : 800,000)	-	-	-	สำนักการช่าง ส่วนการโยธา งานวิศวกรรม จราจร
3	เคหะและชุมชน	ค่าครุภัณฑ์	ครุภัณฑ์ยานพาหนะ และขนส่ง	- เพื่อให้การปฏิบัติงานมี ประสิทธิภาพมากขึ้น และมีความรวดเร็วในการ ปฏิบัติงานเร่งด่วน ทันต่อเหตุการณ์	- รถยนต์กระบะบรรทุกตอนเดียว ตัวรถชนิด ๔ ล้อ เครื่องยนต์ดีเซล ปริมาตรกระบอกสูบไม่น้อยกว่า ๒,๔๐๐ ซีซี ท้ายกระบะประกอบ โครงหลังคาเหล็กพร้อมตู้เก็บเครื่อง มือ	700,000 (2560 : 700,000)	-	-	-	สำนักการช่าง ส่วนการโยธา งานวิศวกรรม จราจร

ที่	แผนงาน	หมวด	ประเภท	วัตถุประสงค์	เป้าหมาย (ผลผลิตของครุภัณฑ์)	งบประมาณและที่ผ่านมา				หน่วยงาน รับผิดชอบหลัก
						2561 (บาท)	2562 (บาท)	2563 (บาท)	2564 (บาท)	
4	เคหะและชุมชน	ค่าครุภัณฑ์	ครุภัณฑ์ยานพาหนะ และขนส่ง	- หน่วยงานมียานพาหนะ เพียงพอและเหมาะสม แก่การปฏิบัติหน้าที่	- รถบรรทุกกระบะแบบ ดับเบิลแค็บ 4 ประตู ขับเคลื่อน 4 ล้อ เครื่องยนต์ดีเซล 4 สูบ ปริมาตรกระบอกสูบไม่น้อยกว่า 2,982 cc พร้อมกระบะสำเร็จรูป รวมเครื่องปรับอากาศ (ราคานอก	1,209,000 (2560 : 1,209,000)	-	-	-	สำนักงานช่าง ส่วนการโยธา งานวิศวกรรม จราจร

บัญชีครุภัณฑ์
แผนพัฒนาท้องถิ่นสี่ปี (พ.ศ. 2561-2564)
งานสถานีไฟฟ้าและสาธารณสุข เทศบาลนครสุราษฎร์ธานี

ที่	แผนงาน	หมวด	ประเภท	วัตถุประสงค์	เป้าหมาย (ผลผลิตของครุภัณฑ์)	งบประมาณและที่ผ่านมา				หน่วยงาน รับผิดชอบหลัก
						2561 (บาท)	2562 (บาท)	2563 (บาท)	2564 (บาท)	
1	เคหะและชุมชน	ค่าครุภัณฑ์	ครุภัณฑ์คอมพิวเตอร์	- เพื่อใช้ในการจัดเก็บ ภาพถ่ายผลงานการ ทำงานของงานประเพณี และงานพิมพ์เอกสาร ต่าง ๆ	- จัดซื้อเครื่องพิมพ์แบบฉีดหมึก (Inkjet Printer) สำหรับกระดาษ ขนาด A3 (ราคามาตรฐานครุภัณฑ์)	8,500 (2560 : 10,900)	-	-	-	สำนักงานช่าง ส่วนการโยธา งานสถานีและ ไฟฟ้าสาธารณสุข
2	เคหะและชุมชน	ค่าครุภัณฑ์	ครุภัณฑ์ยานพาหนะ และขนส่ง	- เพื่อให้มียานพาหนะ ใช้ในการตรวจการ ซ่อมแซมรายการไฟฟ้า สาธารณสุขในซอย ซึ่งรถ กระเช้าไฟฟ้าไม่สามารถ เข้าดำเนินการได้	- จัดซื้อรถยนต์กระบะบรรทุก ตอนเดียวขับเคลื่อน 2 ล้อ เครื่องยนต์ดีเซลปริมาตร กระบอกสูบไม่ต่ำกว่า 2,400 ซีซี จำนวน 1 คัน (ราคามาตรฐาน ครุภัณฑ์)	523,000 (2560 : 660,000)	-	-	-	สำนักงานช่าง ส่วนการโยธา งานสถานีและ ไฟฟ้าสาธารณสุข
3	เคหะและชุมชน	ค่าครุภัณฑ์	ครุภัณฑ์ยานพาหนะ และขนส่ง	-เพื่อประกอบครุภัณฑ์ยาน พาหนะขนส่งสำหรับเก็บ อุปกรณ์ไฟฟ้า	- โครงหลังคาเหล็กประกอบรถยนต์ หลังคาอลูมิเนียมประตูปิดท้าย พร้อมตู้เก็บเครื่องมือและชิ้นวาง ของ (ราคาท้องถิ่น) จำนวน 1 หลัง	34,000	-	-	-	สำนักงานช่าง ส่วนการโยธา งานสถานีและ ไฟฟ้าสาธารณสุข

บัญชีครุภัณฑ์
แผนพัฒนาท้องถิ่นสี่ปี (พ.ศ.2561-2654)
สำนักงานสาธารณสุขและสิ่งแวดล้อม เทศบาลนครสุราษฎร์ธานี

ที่	แผนงาน	หมวด	ประเภท	วัตถุประสงค์	เป้าหมาย (ผลผลิตของครุภัณฑ์)	งบประมาณและที่ผ่านมา				หน่วยงาน รับผิดชอบหลัก
						2561 (บาท)	2562 (บาท)	2563 (บาท)	2564 (บาท)	
1	แผนงานการพาณิชย์	ค่าครุภัณฑ์	ครุภัณฑ์ วิทยาศาสตร์ หรือ การแพทย์	- เพื่อให้มีวัสดุ อุปกรณ์ เครื่องมือ เครื่องใช้ ครบถ้วน เหมาะสม และเพียงพอ ในการ ปฏิบัติงาน - เพื่อให้การ ปฏิบัติงาน เป็นไปอย่างมี ประสิทธิภาพ	- เครื่องกำเนิดไอน้ำ (Boiler) ในการทำความร้อน ต้มน้ำลวกสุกรอัตราการผลิต ไอน้ำไม่ต่ำกว่า 210 kg./hr. ควบคุมการทำงานด้วย ระบบ Microprocessor ใช้ก๊าซ LPG เป็นเชื้อเพลิงใน การเผาไหม้ทำแรงดันการใช้ งานไม่น้อยกว่า 0.98 Mpa. จำนวน 1 เครื่อง (ราคาใน ท้องถิ่นเนื่องจากกำหนด คุณลักษณะเหมาะสมกับ การใช้งาน โดยคำนึงถึง ความคุ้มค่าและประหยัด) - เครื่องปั้มน้ำแรงดันสูง ขนาดกำลัง 2 แรงม้า จำนวน 1 เครื่อง (ราคาในท้องถิ่นเนื่องจากไม่ มีกำหนดไว้ในมาตรฐาน ครุภัณฑ์)	980,000	-	-	-	งานสัตวแพทย์ สำนักงานสาธารณสุข และสิ่งแวดล้อม
			ครุภัณฑ์ โรงงาน			15,000	-	-	-	งานสัตวแพทย์ สำนักงานสาธารณสุข และสิ่งแวดล้อม

ที่	แผนงาน	หมวด	ประเภท	วัตถุประสงค์	เป้าหมาย (ผลผลิตของครุภัณฑ์)	งบประมาณและที่ผ่านมา				หน่วยงาน รับผิดชอบหลัก
						2561 (บาท)	2562 (บาท)	2563 (บาท)	2564 (บาท)	
2.	แผนงานสาธารณสุข	ค่าครุภัณฑ์	ครุภัณฑ์ สำนักงาน		- เครื่องปรับอากาศแบบ แยกส่วน ชนิดแขวน (มีระบบฟอกอากาศ) ขนาด ไม่น้อยกว่า 12,000 BTU พร้อมติดตั้ง จำนวน 1 เครื่อง (รายละเอียดตาม มาตรฐานครุภัณฑ์)	30,000	-	-	-	งานสัตวแพทย์ สำนักการสาธารณสุข และสิ่งแวดล้อม
		ค่าครุภัณฑ์	ครุภัณฑ์ คอมพิวเตอร์		- เครื่องคอมพิวเตอร์โน้ตบุ๊ก สำหรับงานประมวลผล จำนวน 1 เครื่อง (รายละเอียดตามเกณฑ์ ราคากลางและคุณลักษณะ พื้นฐานครุภัณฑ์ คอมพิวเตอร์)	20,000	-	-	-	งานสัตวแพทย์ สำนักการสาธารณสุข และสิ่งแวดล้อม
		ค่าครุภัณฑ์	ครุภัณฑ์ คอมพิวเตอร์		- เครื่องคอมพิวเตอร์ สำหรับงานประมวลผล แบบที่ 2 (จอขนาดไม่น้อย กว่า 18.5 นิ้ว) จำนวน 1 เครื่อง (รายละเอียดตาม เกณฑ์ราคากลางและ คุณลักษณะพื้นฐานครุภัณฑ์ คอมพิวเตอร์)	30,000	-	-	-	งานธุรการ สำนักการสาธารณสุข และสิ่งแวดล้อม
		ค่าครุภัณฑ์	ครุภัณฑ์ คอมพิวเตอร์		- เครื่องสำรองไฟฟ้า ขนาด 1kVA จำนวน 1 เครื่อง (รายละเอียดตามเกณฑ์ ราคากลางและคุณลักษณะ พื้นฐานครุภัณฑ์ คอมพิวเตอร์)	6,100	-	-	-	งานธุรการ สำนักการสาธารณสุข และสิ่งแวดล้อม

ที่	แผนงาน	หมวด	ประเภท	วัตถุประสงค์	เป้าหมาย (ผลผลิตของครุภัณฑ์)	งบประมาณและที่ผ่านมา				หน่วยงาน รับผิดชอบหลัก
						2561 (บาท)	2562 (บาท)	2563 (บาท)	2564 (บาท)	
		ค่าครุภัณฑ์	ครุภัณฑ์ สำนักงาน		- เครื่องปรับอากาศแบบ แยกส่วน ชนิดแขวน (มี ระบบฟอกอากาศ) ขนาดไม่ น้อยกว่า 36,000 บีทียู จำนวน 1 เครื่อง (รายละเอียดตามมาตรฐาน ครุภัณฑ์)	44,000	-	-	-	งานธุรการ สำนักการสาธารณสุข และสิ่งแวดล้อม
			ครุภัณฑ์ ยานพาหนะ และขนส่ง		- รถโดยสาร ขนาด 12 ที่นั่ง (ดีเซล) ปริมาตรกระบอกสูบ ไม่ต่ำกว่า 2,400 ซีซี จำนวน 1 คัน (รายละเอียดตาม มาตรฐานครุภัณฑ์)	1,294,000	-	-	-	งานศูนย์บริการ สาธารณสุข เทศบาลนคร สุราษฎร์ธานี (ฝั่งบาง ไผ่ไม้) สำนักการ สาธารณสุขและ สิ่งแวดล้อม
			ครุภัณฑ์ไฟฟ้า และวิทยุ		- โทรทัศน์ แอล อี ดี (LED TV) ขนาดไม่น้อยกว่า 40 นิ้ว จำนวน 1 เครื่อง (รายละเอียดตามมาตรฐาน ครุภัณฑ์)	17,000	-	-	-	งานศูนย์บริการ สาธารณสุข เทศบาลนคร สุราษฎร์ธานี (ฝั่งบาง ไผ่ไม้) สำนักการ สาธารณสุขและ สิ่งแวดล้อม
			ครุภัณฑ์ โฆษณาและ เผยแพร่		- จอรับภาพชนิดมอดเตอร์ ไฟฟ้า ขนาดเส้นทแยงมุมไม่ น้อยกว่า 100 นิ้ว จำนวน 1 จอ (รายละเอียดตาม มาตรฐานครุภัณฑ์)	9,900	-	-	-	งานศูนย์บริการ สาธารณสุข เทศบาลนคร สุราษฎร์ธานี (ฝั่งบาง ไผ่ไม้) สำนักการ สาธารณสุขและ สิ่งแวดล้อม

ที่	แผนงาน	หมวด	ประเภท	วัตถุประสงค์	เป้าหมาย (ผลผลิตของครุภัณฑ์)	งบประมาณและที่ผ่านมา				หน่วยงาน รับผิดชอบหลัก
						2561 (บาท)	2562 (บาท)	2563 (บาท)	2564 (บาท)	
		ค่าครุภัณฑ์	ครุภัณฑ์ วิทยาศาสตร์ หรือ การแพทย์		- เตียงฟาร์เลอร์ พร้อม เบาะนอน จำนวน 10 เตียง (ราคาในท้องถิ่นเนื่องจาก ต้องการเตียงที่มีความ ทนทานและสะดวกในการ เคลื่อนย้ายให้กับผู้ป่วยใน ชุมชน)	180,000	180,000	180,000	180,000	งานโรงพยาบาล สำนักงานสาธารณสุข และสิ่งแวดล้อม
			ครุภัณฑ์ วิทยาศาสตร์ หรือ การแพทย์		- รถเข็นชนิดนั่ง จำนวน 10 คัน (รายละเอียดตาม มาตรฐาน ครุภัณฑ์)	69,000	69,000	69,000	69,000	งานโรงพยาบาล สำนักงานสาธารณสุข และสิ่งแวดล้อม
			ครุภัณฑ์ วิทยาศาสตร์ หรือ การแพทย์		- เครื่องดูดเสมหะ จำนวน 5 เครื่อง (รายละเอียดตาม มาตรฐานครุภัณฑ์)	55,000	55,000	55,000	55,000	งานโรงพยาบาล สำนักงานสาธารณสุข และสิ่งแวดล้อม
			ครุภัณฑ์ วิทยาศาสตร์ หรือ การแพทย์		- เครื่องผลิตออกซิเจน จำนวน 5 เครื่อง (ราคาใน ท้องถิ่นเนื่องจากไม่มีกำหนด ไว้ในมาตรฐานครุภัณฑ์)	92,500	92,500	92,500	92,500	งานโรงพยาบาล สำนักงานสาธารณสุข และสิ่งแวดล้อม
			ครุภัณฑ์ โฆษณาและ เผยแพร่		- กล้องถ่ายภาพนิ่งระบบ ดิจิทัล ความละเอียด 16 ล้านพิกเซล จำนวน 1 ตัว (รายละเอียดตามมาตรฐาน ครุภัณฑ์)	10,000	-	-	-	งานศูนย์บริการ สาธารณสุข เทศบาล นครสุราษฎร์ธานี (ศูนย์ต่าปี) สำนักงานสาธารณสุข และสิ่งแวดล้อม

ที่	แผนงาน	หมวด	ประเภท	วัตถุประสงค์	เป้าหมาย (ผลผลิตของครุภัณฑ์)	งบประมาณและที่ผ่านมา				หน่วยงาน รับผิดชอบหลัก
						2561 (บาท)	2562 (บาท)	2563 (บาท)	2564 (บาท)	
		ค่าครุภัณฑ์	ครุภัณฑ์ สำนักงาน		- โทรศัพท์ไร้สายระบบ ดิจิตอล จำนวน 1 เครื่อง (รายละเอียดตามมาตรฐาน ครุภัณฑ์)	6,000	-	-	-	งานศูนย์บริการ สาธารณสุข เทศบาลนคร สุราษฎร์ธานี (ศูนย์ตาปี) สำนักงานสาธารณสุข และสิ่งแวดล้อม
			ครุภัณฑ์ ยานพาหนะ และขนส่ง		- รถจักรยานยนต์ ขนาด 120 ซีซี แบบเกียร์ธรรมดา จำนวน 1 คัน (รายละเอียด ตามมาตรฐานครุภัณฑ์)	52,000	-	-	-	งานศูนย์บริการ สาธารณสุข เทศบาลนคร สุราษฎร์ธานี (ศูนย์ตาปี) สำนักงานสาธารณสุข และสิ่งแวดล้อม
			ครุภัณฑ์ คอมพิวเตอร์		- เครื่องคอมพิวเตอร์ สำหรับประมวลผล แบบที่ 2 จอขนาดไม่น้อยกว่า 18.5 นิ้ว จำนวน 3 เครื่อง (รายละเอียดตามมาตรฐาน ครุภัณฑ์)	87,000	-	-	-	งานศูนย์บริการ สาธารณสุข เทศบาลนคร สุราษฎร์ธานี (ศูนย์ตาปี) สำนักงานสาธารณสุข และสิ่งแวดล้อม
			ครุภัณฑ์ คอมพิวเตอร์		- เครื่องสำรองไฟ ขนาด 1 kVA จำนวน 3 เครื่อง (รายละเอียดตามมาตรฐาน ครุภัณฑ์)	17,400	-	-	-	งานศูนย์บริการ สาธารณสุข เทศบาลนคร สุราษฎร์ธานี (ศูนย์ตาปี) สำนักงานสาธารณสุข และสิ่งแวดล้อม
			ครุภัณฑ์ คอมพิวเตอร์		- เครื่องพิมพ์ชนิดเลเซอร์/ ชนิด LED สี แบบ Network จำนวน 1 เครื่อง (รายละเอียดตามมาตรฐาน ครุภัณฑ์)	12,000	-	-	-	งานศูนย์บริการ สาธารณสุข เทศบาลนคร สุราษฎร์ธานี (ศูนย์ตาปี) สำนักงานสาธารณสุข และสิ่งแวดล้อม

ที่	แผนงาน	หมวด	ประเภท	วัตถุประสงค์	เป้าหมาย (ผลผลิตของครุภัณฑ์)	งบประมาณและที่ผ่านมา				หน่วยงาน รับผิดชอบหลัก
						2561 (บาท)	2562 (บาท)	2563 (บาท)	2564 (บาท)	
		ค่าครุภัณฑ์	ครุภัณฑ์ คอมพิวเตอร์		- เครื่องคอมพิวเตอร์สำหรับ งานประมวลผล แบบที่ 1 (จอขนาดไม่น้อยกว่า 18.5 นิ้ว) จำนวน 1 เครื่อง (รายละเอียดตามมาตรฐาน ครุภัณฑ์)	22,000	-	-	-	งานทันตสาธารณสุข สำนักงานสาธารณสุข และสิ่งแวดล้อม
			ครุภัณฑ์ คอมพิวเตอร์		- เครื่องคอมพิวเตอร์เน็ตบุ๊ก สำหรับงานประมวลผล จำนวน 1 เครื่อง (รายละเอียดตามมาตรฐาน ครุภัณฑ์)	21,000	-	-	-	งานทันตสาธารณสุข สำนักงานสาธารณสุข และสิ่งแวดล้อม
			ครุภัณฑ์ คอมพิวเตอร์		- เครื่องสำรองไฟฟ้า ขนาด 1 kVA จำนวน 2 เครื่อง (รายละเอียดตามมาตรฐาน ครุภัณฑ์)	11,600	-	-	-	งานทันตสาธารณสุข สำนักงานสาธารณสุข และสิ่งแวดล้อม
			ครุภัณฑ์ วิทยาศาสตร์ หรือ การแพทย์		- ด้ามกรอพันความเร็วสูง จำนวน 6 ด้าม (ราคาใน ท้องถิ่น เนื่องจากไม่มี กำหนดไว้ในมาตรฐาน ครุภัณฑ์)	210,000	210,000	210,000	210,000	งานทันตสาธารณสุข สำนักงานสาธารณสุข และสิ่งแวดล้อม
			ครุภัณฑ์ ยานพาหนะ และขนส่ง		- รถโดยสาร ขนาดไม่น้อย กว่า 12 ที่นั่ง (ดีเซล) ปริมาตรกระบอกสูบไม่ต่ำ กว่า 2,400 ซีซี จำนวน 1 คัน (รายละเอียดตาม มาตรฐานครุภัณฑ์)	1,294,000	-	-	-	งานศูนย์บริการ สาธารณสุข เทศบาล นครสุราษฎร์ธานี (สวนหลวง ร.9) สำนักงานสาธารณสุข และสิ่งแวดล้อม

ที่	แผนงาน	หมวด	ประเภท	วัตถุประสงค์	เป้าหมาย (ผลผลิตของครุภัณฑ์)	งบประมาณและที่ผ่านมา				หน่วยงาน รับผิดชอบหลัก
						2561 (บาท)	2562 (บาท)	2563 (บาท)	2564 (บาท)	
		ค่าครุภัณฑ์	ครุภัณฑ์ ยานพาหนะ และขนส่ง		- รถจักรยานยนต์ ขนาดไม่ ต่ำกว่า 110 ซีซี จำนวน 1 คัน (รายละเอียดตาม มาตรฐานครุภัณฑ์) และ ติดตั้งพ่วงข้างแบบมีหลังคา โครงสร้างทำด้วยสแตนเลส พร้อมติดตั้งเครื่องขยายเสียง และลำโพง ครบชุด	90,000	-	-	-	งานศูนย์บริการ สาธารณสุข เทศบาล นครสุราษฎร์ธานี (ส่วนหลวง ร.9) สำนักงานสาธารณสุข และสิ่งแวดล้อม
			ครุภัณฑ์ สำนักงาน		- เครื่องโทรสาร แบบใช้ กระดาษธรรมดา จำนวน 1 เครื่อง (รายละเอียดตาม มาตรฐานครุภัณฑ์)	18,000	-	-	-	งานศูนย์บริการ สาธารณสุข เทศบาล นครสุราษฎร์ธานี (ส่วนหลวง ร.9) สำนักงานสาธารณสุข และสิ่งแวดล้อม
			ครุภัณฑ์ สำนักงาน		- โทรศัพท์ไร้สายระบบ ดิจิตอล จำนวน 1 ชุด (ราคา ในท้องถิ่นเนื่องจากไม่มี กำหนดไว้ในมาตรฐาน ครุภัณฑ์)	6,000	-	-	-	งานศูนย์บริการ สาธารณสุข เทศบาล นครสุราษฎร์ธานี (ส่วนหลวง ร.9) สำนักงานสาธารณสุข และสิ่งแวดล้อม

ที่	แผนงาน	หมวด	ประเภท	วัตถุประสงค์	เป้าหมาย (ผลผลิตของครุภัณฑ์)	งบประมาณและที่ผ่านมา				หน่วยงาน รับผิดชอบหลัก
						2561 (บาท)	2562 (บาท)	2563 (บาท)	2564 (บาท)	
3.	แผนงานเคหะและชุมชน	ค่าครุภัณฑ์	ครุภัณฑ์ ยานพาหนะ และขนส่ง		- รถบรรทุกขยะมูลฝอยแบบ อัดท้าย ขนาด 14 ลบ.ม. จำนวน 2 คัน (ราคาใน ท้องถิ่นเนื่องจากไม่มีกำหนด ไว้ในมาตรฐานครุภัณฑ์)	7,000,000	-	-	-	งานรักษาความสะอาด สำนักการสาธารณสุข และสิ่งแวดล้อม
			ครุภัณฑ์อื่น		- เครื่องบันทึกข้อมูลการ เดินทางของรถ (GPS) จำนวน 2 เครื่อง (รายละเอียดตามประกาศ กรมการขนส่งทางบก เรื่องกำหนดคุณลักษณะและ ระบบการทำงานของเครื่อง บันทึกข้อมูลการเดินทางที่ใช้ ในการขนส่ง พ.ศ.2558)	24,000	-	-	-	งานรักษาความสะอาด สำนักการสาธารณสุข และสิ่งแวดล้อม
			ครุภัณฑ์อื่น		- เครื่องขังรถบรรทุกแบบลอย พร้อมฐานรอง ขนาดไม่เกิน 3x8 เมตร น้ำหนักพิกัดไม่น้อย กว่า 60 ตัน จำนวน 1 เครื่อง (ราคาในท้องถิ่นเนื่องจาก กำหนดคุณลักษณะเหมาะสม กับการใช้งาน โดยคำนึงถึง ความคุ้มค่าและประหยัด)	320,000	-	-	-	งานรักษาความสะอาด สำนักการสาธารณสุข และสิ่งแวดล้อม
			ครุภัณฑ์ ยานพาหนะ และขนส่ง		- รถบรรทุก ขนาด 1 ตัน ปริมาตรกระบะบรรทุกไม่ต่ำกว่า 2,400 ซีซี ขับเคลื่อน 2 ล้อ แบบธรรมดา จำนวน 1 คัน (รายละเอียดตามมาตรฐาน ครุภัณฑ์) และติดตั้งโครงเหล็ก 2 ด้าน พร้อมติดตั้งเครื่องเสียง ประชาสัมพันธ์	750,000	-	-	-	งานส่งเสริมและ ควบคุมคุณภาพ สิ่งแวดล้อม สำนักการ สาธารณสุขและ สิ่งแวดล้อม

บัญชีครุภัณฑ์
แผนพัฒนาท้องถิ่นสี่ปี (พ.ศ.2561-2564)
สำนักปลัดเทศบาล เทศบาลนครสุราษฎร์ธานี

ที่	แผนงาน	หมวด	ประเภท	วัตถุประสงค์	เป้าหมาย (ผลผลิตของครุภัณฑ์)	งบประมาณและที่ผ่านมา				หน่วยงาน ที่รับผิดชอบ
						2561 (บาท)	2562 (บาท)	2563 (บาท)	2564 (บาท)	
1	บริหารงานทั่วไป	ค่าครุภัณฑ์	ครุภัณฑ์สำนักงาน ครุภัณฑ์คอมพิวเตอร์	-เพื่อเพิ่มประสิทธิภาพ ในการทำงานของ พนักงานให้มีเสถียรภาพ ยิ่งขึ้น -เพื่อให้มีวัสดุอุปกรณ์ และเครื่องมือเครื่องใช้ ครบถ้วนและเหมาะสม ในการปฏิบัติหน้าที่	-เครื่องปรับอากาศ จำนวน 2 เครื่อง -เครื่องคอมพิวเตอร์ จำนวน 2 เครื่อง -เครื่องสำรองไฟฟ้า 2 เครื่อง - เครื่องพิมพ์ชนิด เลเซอร์ จำนวน 2 เครื่อง - เครื่องสแกนเนอร์ สำหรับงานจัดเก็บ เอกสาร แบบที่ 2 จำนวน 1 เครื่อง	80,000	-	-	-	งานทะเบียนฯ สำนักปลัดฯ
2	การรักษาความ สงบภายใน	ค่าครุภัณฑ์	ครุภัณฑ์ยานพาหนะ และขนส่ง	-เพื่อให้มียานพาหนะ เพียงพอในการ ปฏิบัติงาน -เพื่อให้การปฏิบัติงานมี ความรวดเร็ว	-รถยนต์ตรวจการณ์ ขับเคลื่อน 2 ล้อ 4 ประตู จำนวน 1 คัน	900,000	-	-	-	งานรักษา ความสงบ เรียบร้อยและ ความมั่นคง สำนักปลัดฯ

ที่	แผนงาน	หมวด	ประเภท	วัตถุประสงค์	เป้าหมาย (ผลผลิตของครุภัณฑ์)	งบประมาณและที่ผ่านมา				หน่วยงาน ที่รับผิดชอบ
						2561 (บาท)	2562 (บาท)	2563 (บาท)	2564 (บาท)	
			ครุภัณฑ์เครื่อง ดับเพลิง	เพื่อให้มีอุปกรณ์และ เครื่องมือเครื่องใช้ที่ เหมาะสมเพียงพอในการ ปฏิบัติงาน	-รถยนต์ดับเพลิง ชนิด บันไดเลื่อนขนาดความ สูงไม่น้อยกว่า 35 เมตร จำนวน 1 คัน -รถยนต์ดับเพลิง ชนิด บันไดเลื่อนขนาดความ สูงไม่น้อยกว่า 60 เมตร จำนวน 1 คัน -รถยนต์บรรทุกน้ำ ดับเพลิง 10 ล้อ เครื่องยนต์ดีเซล ขนาด ไม่ต่ำกว่า 230 แรงม้า ขนาดถังบรรจุไม่น้อย กว่า 12,000 ลิตร จำนวน 1 คัน -รถยนต์ตรวจการณ์ กระบะแบบมีช่องว่าง ด้านหลังคนขับ (CAB) ขนาดเครื่องยนต์ดีเซล ไม่ต่ำกว่า 2,400 ซี.ซี มี ไฟฉุกเฉินวาบแดง เครื่องขยายเสียงไฟเรน พร้อมอุปกรณ์จำนวน 1 คัน	68,000,000	-	-	-	งานป้องกันฯ สำนักปลัดฯ
						-	98,000,000	-	-	งานป้องกันฯ สำนักปลัดฯ
						-	6,000,000	-	-	งานป้องกันฯ สำนักปลัดฯ
						850,000	-	-	-	งานป้องกันฯ สำนักปลัดฯ

ที่	แผนงาน	หมวด	ประเภท	วัตถุประสงค์	เป้าหมาย (ผลผลิตของครุภัณฑ์)	งบประมาณและที่ผ่านมา				หน่วยงาน ที่รับผิดชอบ
						2561 (บาท)	2562 (บาท)	2563 (บาท)	2564 (บาท)	
					-รถยนต์บรรทุกน้ำ ดับเพลิง 6 ล้อ ขนาด ถังบรรจุไม่น้อยกว่า 6,000 ลิตร พร้อม อุปกรณ์ จำนวน 1 คัน	4,200,000	-	-	-	งานป้องกันฯ สำนักปลัดฯ
					-รถยนต์ดับเพลิง 6 ล้อ ชนิดมีถังน้ำในตัว ขนาดไม่น้อยกว่า 6,000 ลิตร พร้อม อุปกรณ์ จำนวน 1 คัน	7,500,000	-	-	-	งานป้องกันฯ สำนักปลัดฯ
					-ป้ายไฟสามเหลี่ยมมี ไฟวาบแดง พร้อม อุปกรณ์จำนวน 4 ชุด	37,600	-	-	-	งานป้องกันฯ สำนักปลัดฯ
					-วิทยุสื่อสาร รับ-ส่ง ชนิดมือถือขนาดไม่เกิน 5 วัตต์ พร้อมอุปกรณ์ จำนวน 8 เครื่อง	96,000	-	-	-	งานป้องกันฯ สำนักปลัดฯ
					-วิทยุสื่อสาร รับ-ส่ง ชนิดติดตั้งยานพาหนะ ขนาดไม่เกิน 5 วัตต์ พร้อมอุปกรณ์ จำนวน 4 เครื่อง	100,000	-	-	-	งานป้องกันฯ สำนักปลัดฯ

ที่	แผนงาน	หมวด	ประเภท	วัตถุประสงค์	เป้าหมาย (ผลผลิตของครุภัณฑ์)	งบประมาณและที่ผ่านมา				หน่วยงาน ที่รับผิดชอบ
						2561 (บาท)	2562 (บาท)	2563 (บาท)	2564 (บาท)	
					-เครื่องอัดอากาศ หายใจแบบ 3 จังหวัด 3 ลูกสูบ ใช้เครื่องยนต์ เบนซินเป็นชุดต้นกำลัง พร้อมอุปกรณ์จำนวน 1 เครื่อง	450,000	-	-	-	งานป้องกันฯ สำนักปลัดฯ
			ครุภัณฑ์อื่น		-ชุดคีมตัดไฮดรอลิค พร้อมอุปกรณ์ จำนวน 1 ชุด	990,000	-	-	-	งานป้องกันฯ สำนักปลัดฯ
			ครุภัณฑ์ไฟฟ้าและ วิทยุ		-ชุดคีมถ่างไฮดรอลิค พร้อมอุปกรณ์ จำนวน 1 ชุด	990,000	-	-	-	งานป้องกันฯ สำนักปลัดฯ
		ค่าครุภัณฑ์	ครุภัณฑ์คอมพิวเตอร์		-ชุดโคมไฟส่องสว่าง พร้อมอุปกรณ์ จำนวน 1 ชุด	350,000	-	-	-	งานป้องกันฯ สำนักปลัดฯ
	เทศบาลนิชย์				-เครื่องคอมพิวเตอร์ จำนวน 1 เครื่อง	22,000	-	-	-	งานเทศ พาณิชย์ สำนักปลัดฯ
					-เครื่องสำรองไฟฟ้า 1 เครื่อง	5,800	-	-	-	
					- เครื่องพิมพ์ชนิด เลเซอร์ จำนวน 1 เครื่อง	7,900	-	-	-	
					- เครื่องสแกนเนอร์ จำนวน 1 เครื่อง	20,000	-	-	-	

บัญชีครุภัณฑ์

แผนพัฒนาสี่ปี (พ.ศ. 2561-2564)

สำนักงานการคลัง เทศบาลนครสุราษฎร์ธานี

ที่	แผนงาน	หมวด	ประเภท	วัตถุประสงค์	เป้าหมาย (ผลผลิตของครุภัณฑ์)	งบประมาณและที่ผ่านมา				หน่วยงานที่ รับผิดชอบ
						2561 (บาท)	2562 (บาท)	2563 (บาท)	2564 (บาท)	
1	บริหารทั่วไป	ค่าครุภัณฑ์	ครุภัณฑ์คอมพิวเตอร์	เพื่อให้มีอุปกรณ์และ	เครื่องคอมพิวเตอร์	85,500	-	-	-	ฝ่ายพัสดุฯ
				เครื่องมือเครื่องใช้ในการ ปฏิบัติงาน	และเครื่องพิมพ์ชนิด เลเซอร์และสำรองไฟ จำนวน 3 ชุด					
2	บริหารทั่วไป	ค่าครุภัณฑ์	ครุภัณฑ์สำนักงาน	เพื่อให้ฝ่ายพัสดุและ	เครื่องปรับอากาศ	105,000	-	-	-	ฝ่ายพัสดุฯ
				ทรัพยากรสินมีครุภัณฑ์เพียง พอสำหรับความจำเป็น ในการดำเนินการและ พัฒนาความพร้อมของ งาน	แบบแยกส่วนชนิดแขวน ขนาดไม่น้อยกว่า 24,000 BTU จำนวน 3 เครื่อง					

บัญชีครุภัณฑ์

แผนพัฒนาสี่ปี (พ.ศ. 2561-2564)

กองสารสนเทศภาชี และทรัพย์สิน เทศบาลนครสุราษฎร์ธานี

ที่	แผนงาน	หมวด	ประเภท	วัตถุประสงค์	เป้าหมาย (ผลผลิตของครุภัณฑ์)	งบประมาณและที่ผ่านมา				หน่วยงานที่ รับผิดชอบ
						2561 (บาท)	2562 (บาท)	2563 (บาท)	2564 (บาท)	
1	บริหารทั่วไป	ค่าครุภัณฑ์	ครุภัณฑ์คอมพิวเตอร์	เพื่อให้มีอุปกรณ์และเครื่องมือเครื่องใช้ในการปฏิบัติงาน	จัดซื้อครุภัณฑ์ ดังนี้ -เครื่องสำรองไฟ ขนาด 800 VA จำนวน 10 เครื่อง	32,000	-	-	-	กองสารสนเทศ ภาชีและทรัพย์สิน
2	บริหารทั่วไป	ค่าครุภัณฑ์	ครุภัณฑ์สำนักงาน	เพื่อให้มีอุปกรณ์และเครื่องมือเครื่องใช้ในการปฏิบัติงาน	-เก้าอี้สำนักงานบุหนัง มีล้อเลื่อน ปรับระดับได้ จำนวน 3 ตัว	12,000	-	-	-	กองสารสนเทศ ภาชีและทรัพย์สิน
3	บริหารทั่วไป	ค่าครุภัณฑ์	ครุภัณฑ์คอมพิวเตอร์	เพื่อให้มีอุปกรณ์และเครื่องมือเครื่องใช้ในการปฏิบัติงาน	-ชุดคอมพิวเตอร์ พร้อม เครื่องพิมพ์ชนิดเลเซอร์ และเครื่องสำรองไฟ จำนวน 2 ชุด ชุดละ 28,500 บาท	57,000	-	-	-	กองสารสนเทศ ภาชีและทรัพย์สิน

บัญชีครุภัณฑ์
แผนพัฒนาท้องถิ่น 4 ปี (พ.ศ. 2561-2564)
กองวิชาการและแผนงาน เทศบาลนครสุราษฎร์ธานี

ที่	แผนงาน	หมวด	ประเภท	วัตถุประสงค์	เป้าหมาย (ผลผลิตของครุภัณฑ์)	งบประมาณและที่ผ่านมา				หน่วยงาน ที่รับผิดชอบหลัก
						2561 (บาท)	2562 (บาท)	2563 (บาท)	2564 (บาท)	
1.	แผนงานบริหาร งานทั่วไป งานบริหารทั่วไป	1. ครุภัณฑ์ คอมพิวเตอร์	1. เครื่อง คอมพิวเตอร์ จำนวน 1 เครื่อง	เพื่อให้มีวัสดุอุปกรณ์ เครื่องมือเครื่องใช้ ครบถ้วนและเหมาะสม -เพื่อให้การปฏิบัติงาน เป็นไปอย่างมี ประสิทธิภาพ	1. เครื่องคอมพิวเตอร์ จำนวน 1 เครื่อง (บัญชีราคากลาง ICT 11 มี.ค.59)	29,000	-	-	-	งาน ธุรการ
		2. ครุภัณฑ์ คอมพิวเตอร์	2. เครื่องสำรอง ไฟ จำนวน 1 เครื่อง		2. เครื่องสำรองไฟ จำนวน 1 เครื่อง(บัญชีราคากลาง ICT 11 มี.ค.59)	5,800	-	-	-	

ที่	แผนงาน	หมวด	ประเภท	วัตถุประสงค์	เป้าหมาย (ผลผลิตของครุภัณฑ์)	งบประมาณและที่ผ่านมา				หน่วยงาน ที่รับผิดชอบหลัก
						2561 (บาท)	2562 (บาท)	2563 (บาท)	2564 (บาท)	
2	แผนงานบริหาร งานทั่วไป งานบริหารทั่วไป	1. ครุภัณฑ์ คอมพิวเตอร์	1. เครื่อง คอมพิวเตอร์ จำนวน 1 เครื่อง พร้อมเครื่องสำรอง ไฟ	-เพื่อให้มีวัสดุ อุปกรณ์เครื่องมือ เครื่องใช้ครบถ้วน และเหมาะสมในการ ปฏิบัติหน้าที่	1. เครื่องคอมพิวเตอร์จำนวน 1 เครื่อง พร้อมเครื่องสำรองไฟ จำนวน 1 เครื่อง (บัญชีราคา กลาง ICT 11 มี.ค.59)	34,800	-	-	-	งานประชา สัมพันธ์
		2. ครุภัณฑ์ คอมพิวเตอร์	2. เครื่อง คอมพิวเตอร์โน้ตบุ๊ก จำนวน 1 เครื่อง	-เพื่อให้การ ปฏิบัติงานเป็นไป อย่างมีประสิทธิภาพ	2. เครื่องคอมพิวเตอร์โน้ตบุ๊ก จำนวน 1 เครื่อง (บัญชีราคา กลาง ICT 11 มี.ค. 59)	21,000	-	-	-	
		3. ครุภัณฑ์ คอมพิวเตอร์	3. เครื่องสำรองไฟ จำนวน 1 เครื่อง		3. เครื่องสำรองไฟ จำนวน 1 เครื่อง(บัญชีราคากลาง ICT 11 มี.ค.59)	5,800	-	-	-	
		4. ครุภัณฑ์ สำนักงาน	4. เครื่องปรับ อากาศ จำนวน 1 ตัว		4. เครื่องปรับอากาศ 24,000 BTU จำนวน 1 เครื่อง (ตาม รายละเอียดตามมาตรฐาน ครุภัณฑ์)	33,000	-	-	-	
		5. ครุภัณฑ์ โฆษณาและ เผยแพร่	5. กล้องถ่ายภาพ จำนวน 1 ตัว		5. กล้องถ่ายภาพ จำนวน 1 ตัว (ราคาท้องถิ่น)	59,790	-	-	-	

ที่	แผนงาน	หมวด	ประเภท	วัตถุประสงค์	เป้าหมาย (ผลผลิตของครุภัณฑ์)	งบประมาณและที่ผ่านมา				หน่วยงาน ที่รับผิดชอบหลัก
						2561 (บาท)	2562 (บาท)	2563 (บาท)	2564 (บาท)	
	แผนงานรักษา ความสงบ ภายใน	1. ครุภัณฑ์ คอมพิวเตอร์	1. เครื่อง คอมพิวเตอร์ โน้ตบุ๊ก จำนวน 1 เครื่อง	- เพื่อให้มีเครื่องมือ เครื่องใช้เพียงพอในการ ปฏิบัติงาน	1.เครื่องคอมพิวเตอร์ โน้ตบุ๊ก จำนวน 1 เครื่อง (รายละเอียดตามเกณฑ์ราคา กลางและคุณลักษณะพื้นฐาน ครุภัณฑ์คอมพิวเตอร์ ณ วันที่ 11 มีนาคม 2559)	21,000	-	-	-	ฝ่ายนิติการ กองวิชาการ ฯ
		2. ครุภัณฑ์ ไฟฟ้าและ วิทยุ	2. เครื่อง บันทึกเสียง จำนวน 2 เครื่อง		2.เครื่องบันทึกเสียง จำนวน 2 เครื่อง (ราคาท้องถิ่น)	11,200	-	-	-	ฝ่ายนิติการ กองวิชาการ ฯ

ที่	แผนงาน	หมวด	ประเภท	วัตถุประสงค์	เป้าหมาย (ผลผลิตของครุภัณฑ์)	งบประมาณและที่ผ่านมา				หน่วยงาน ที่รับผิดชอบหลัก
						2561 (บาท)	2562 (บาท)	2563 (บาท)	2564 (บาท)	
	แผนงานรักษา ความสงบ ภายใน	3. ครุภัณฑ์ สำนักงาน	3.โต๊ะทำงาน ขนาดไม่น้อย กว่า 5 ฟุต พร้อมเก้าอี้มี พนักพิงบุหนัง ล้อเลื่อนปรับ ระดับขึ้นลงได้ จำนวน 1 ชุด	- เพื่อให้มีเครื่องมือ เครื่องใช้เพียงพอในการ ปฏิบัติงาน	3. โต๊ะทำงาน ขนาดไม่น้อย กว่า 5 ฟุต พร้อมเก้าอี้มีพนัก พิงบุหนังล้อเลื่อนปรับระดับ ขึ้นลงได้ จำนวน 1 ชุด (ราคาท้องถิ่น)	9,700	-	-	-	ฝ่ายนิติการ กองวิชาการ ฯ
		4. ครุภัณฑ์ สำนักงาน	4. ตู้เหล็กเก็บ เอกสารชนิด 2 บานประตู (มอก.) จำนวน 2 ตู้ (รายละเอียด มาตรฐาน ครุภัณฑ์ ณ สิงหาคม 2559)		4. ตู้เหล็กเก็บเอกสาร ชนิด 2 บานประตู (มอก.) จำนวน 2 ตู้ -มีมือจับชนิดบิด -มีแผ่นชั้นปรับระดับ 3 ชั้น -คุณสมบัติตามมาตรฐาน ผลิตภัณฑ์อุตสาหกรรม (รายละเอียดมาตรฐาน ครุภัณฑ์ ณ สิงหาคม 2559)	11,000	-	-	-	ฝ่ายนิติการ กองวิชาการ ฯ

ที่	แผนงาน	หมวด	ประเภท	วัตถุประสงค์	เป้าหมาย (ผลผลิตของครุภัณฑ์)	งบประมาณและที่ผ่านมา				หน่วยงาน ที่รับผิดชอบหลัก
						2561 (บาท)	2562 (บาท)	2563 (บาท)	2564 (บาท)	
	แผนงานรักษา ความสงบ ภายใน	5. ครุภัณฑ์ สำนักงาน	5.เครื่องทำลาย เอกสาร จำนวน 1 เครื่อง - แบบทำลาย เอกสารครั้งละ 10 แผ่น -ขนาดที่กำหนด เป็นแบบทำลาย ชั้นต่ำต่อครั้ง -ขนาดกระดาษที่ ย่อยไม่กว้างกว่า 4 มิลลิเมตร - (รายละเอียด ตามบัญชีราคา มาตรฐาน ครุภัณฑ์ ณ สิงหาคม 2559)	- เพื่อให้มีเครื่องมือ เครื่องใช้เพียงพอใน การปฏิบัติงาน	- เครื่องทำลายเอกสาร จำนวน 1 เครื่อง - แบบทำลายเอกสาร ครั้งละ 10 แผ่น -ขนาดที่กำหนดเป็นแบบ ทำลายชั้นต่ำต่อครั้ง -ขนาดกระดาษที่ย่อยไม่กว้าง กว่า 4 มิลลิเมตร	20,000	-	-	-	ฝ่ายนิติการ กองวิชาการ ฯ

ส่วนที่ 5 การติดตามและประเมินผล

การติดตามและประเมินผลแผนพัฒนาเทศบาลนครสุราษฎร์ธานี ได้ดำเนินการตามระเบียบกระทรวงมหาดไทยว่าด้วยการจัดทำแผนพัฒนาขององค์กรปกครองส่วนท้องถิ่น (ฉบับที่ 2) พ.ศ. 2559 ข้อ 13 ซึ่งกำหนดให้รายงานผลและเสนอความเห็นซึ่งได้จากการติดตามและประเมินผลต่อผู้บริหารท้องถิ่นเพื่อให้ผู้บริหารท้องถิ่นเสนอต่อสภาท้องถิ่น และคณะกรรมการพัฒนาท้องถิ่น พร้อมทั้งประกาศผลการติดตามและประเมินผลแผนพัฒนาให้ประชาชนในท้องถิ่นทราบในที่เปิดเผยภายในสิบห้าวันนับแต่วันรายงานผลและเสนอความเห็นดังกล่าว และต้องปิดประกาศไว้เป็นระยะเวลาไม่น้อยกว่าสามสิบวันโดยอย่างน้อยปีละสองครั้งภายในเดือนเมษายนและภายในเดือนตุลาคมของทุกปี

1. การติดตามและประเมินผลยุทธศาสตร์

การติดตามและประเมินผลยุทธศาสตร์ ดำเนินการตามแนวทางการพิจารณาการติดตามและประเมินผลยุทธศาสตร์เพื่อความสอดคล้องแผนพัฒนาท้องถิ่นสี่ปีขององค์กรปกครองส่วนท้องถิ่น แจกตามหนังสือกระทรวงมหาดไทย ที่ มท 0810.2/ว 5797 ลงวันที่ 10 ตุลาคม 2559 เรื่อง ชักซ้อมแนวทางการจัดทำและประสานแผนพัฒนาท้องถิ่นสี่ปี (พ.ศ.2561-2564) ขององค์กรปกครองส่วนท้องถิ่น ตามระเบียบกระทรวงมหาดไทยว่าด้วยการจัดทำแผนขององค์กรปกครองส่วนท้องถิ่น พ.ศ. 2548 (ฉบับที่ 2) พ.ศ. 2559 ซึ่งมีประเด็นการพิจารณา ดังนี้

ประเด็นการพิจารณา	คะแนน
1. ข้อมูลสภาพทั่วไปและข้อมูลพื้นฐานขององค์กรปกครองส่วนท้องถิ่น	20
2. การวิเคราะห์สภาพการณ์และศักยภาพ	15
3. ยุทธศาสตร์ ประกอบด้วย	65
3.1 ยุทธศาสตร์ขององค์กรปกครองส่วนท้องถิ่น	(10)
3.2 ยุทธศาสตร์ขององค์กรปกครองส่วนท้องถิ่นในเขตจังหวัด	(10)
3.3 ยุทธศาสตร์จังหวัด	(10)
3.4 วิสัยทัศน์	(5)
3.5 กลยุทธ์	(5)
3.6 เป้าประสงค์ของแต่ละประเด็นกลยุทธ์	(5)
3.7 จุดยืนทางยุทธศาสตร์	(5)
3.8 แผนงาน	(5)
3.9 ความเชื่อมโยงของยุทธศาสตร์ในภาพรวม	(5)
3.10 ผลผลิต/โครงการ	(5)
รวมคะแนน	100

2. การติดตามและประเมินผลโครงการ

การติดตามและประเมินผลโครงการ ดำเนินการตามแนวทางการพิจารณาการติดตามและประเมินผลโครงการเพื่อความสอดคล้องแผนพัฒนาท้องถิ่นสี่ปี แจกตามหนังสือกระทรวงมหาดไทย ที่ มท 0810.2/ว 5797 ลงวันที่ 10 ตุลาคม 2559 เรื่อง ชักซ้อมแนวทางการจัดทำและประสานแผนพัฒนาท้องถิ่นสี่ปี (พ.ศ.2561-2564) ขององค์กรปกครองส่วนท้องถิ่น ตามระเบียบกระทรวงมหาดไทยว่าด้วยการจัดทำแผนขององค์กรปกครองส่วนท้องถิ่น พ.ศ. 2548 (ฉบับที่ 2) พ.ศ. 2559 ซึ่งมีประเด็นการพิจารณา ดังนี้

ประเด็นการพิจารณา	คะแนน
1. การสรุปสถานการณ์การพัฒนา	10
2. การประเมินผลการนำแผนพัฒนาท้องถิ่นสี่ปีไปปฏิบัติในเชิงปริมาณ	10
3. การประเมินผลการนำแผนพัฒนาท้องถิ่นสี่ปีไปปฏิบัติในเชิงคุณภาพ	10
4. แผนงานและยุทธศาสตร์การพัฒนา	10
5. โครงการพัฒนา ประกอบด้วย	60
5.1 ความชัดเจนของชื่อโครงการ	(5)
5.2 กำหนดวัตถุประสงค์สอดคล้องกับโครงการ	(5)
5.3 เป้าหมาย (ผลผลิตของโครงการ) มีความชัดเจนนำไปสู่การตั้งงบประมาณได้ถูกต้อง	(5)
5.4 โครงการมีความสอดคล้องกับแผนยุทธศาสตร์ชาติ 20 ปี	(5)
5.5 เป้าหมาย (ผลผลิตโครงการ) มีความสอดคล้องกับแผนพัฒนาเศรษฐกิจและสังคมแห่งชาติ	(5)
5.6 โครงการมีความสอดคล้องกับ Thailand 4.0	(5)
5.7 โครงการมีความสอดคล้องกับแผนยุทธศาสตร์จังหวัด	(5)
5.8 โครงการแก้ไขปัญหาความยากจนหรือการเสริมสร้างให้ประเทศชาติมั่นคง มั่งคั่ง ยั่งยืน ภายใต้ ประชาชนรัฐ	(5)
5.9 งบประมาณมีความสอดคล้องกับเป้าหมาย (ผลผลิตโครงการ)	(5)
5.10 มีการประมาณการราคาถูกต้องตามหลักวิธีการงบประมาณ	(5)
5.11 มีการกำหนดตัวชี้วัด (KPI) และสอดคล้องกับวัตถุประสงค์และผลที่คาดว่าจะได้รับ	(5)
5.12 ผลที่คาดว่าจะได้รับ สอดคล้องกับวัตถุประสงค์	(5)
รวมคะแนน	100

3. สรุปผลการพัฒนาท้องถิ่นในภาพรวม

3.1 การวัดผลในเชิงปริมาณและเชิงคุณภาพ

(1) การวัดผลในเชิงปริมาณ

ใช้รูปแบบการติดตามประเมินผลแผนพัฒนาขององค์กรปกครองส่วนท้องถิ่น ตามคู่มือการติดตามและประเมินผลการจัดทำและแปลงแผนไปสู่การปฏิบัติขององค์กรปกครองส่วนท้องถิ่น ใช้แบบรายงาน ดังนี้

1. แบบที่ 1 แบบประเมินการจัดทำแผนยุทธศาสตร์ขององค์กรปกครองส่วนท้องถิ่น เป็นแบบที่ช่วยกำกับการจัดทำแผนยุทธศาสตร์ขององค์กรปกครองส่วนท้องถิ่น โดยมีวัตถุประสงค์เพื่อประเมินการดำเนินงานของคณะกรรมการพัฒนาท้องถิ่น ว่าได้ดำเนินการครบถ้วนทุกขั้นตอน มากน้อยเพียงใด

2. แบบที่ 2 แบบติดตามผลการดำเนินงานขององค์กรปกครองส่วนท้องถิ่น เป็นเครื่องมือหนึ่งที่องค์กรปกครองส่วนท้องถิ่นสามารถนำไปใช้ในการติดตามความก้าวหน้าและความสำเร็จในการดำเนินงานขององค์กรปกครองส่วนท้องถิ่นตามแผนยุทธศาสตร์ที่กำหนด โดยมีประเด็นการติดตาม 2 ประเด็น คือ 1) การติดตามผลการดำเนินงาน และการเบิกจ่ายงบประมาณตามแผนดำเนินงาน 2) ผลการดำเนินงาน และการเบิกจ่ายงบประมาณ ตามโครงการที่ได้รับเงินอุดหนุนเฉพาะกิจ

3. แบบที่ 3/1 แบบประเมินผลการดำเนินงานตามแผนยุทธศาสตร์ เป็นเครื่องมือในการประเมินผลการดำเนินงานขององค์กรปกครองส่วนท้องถิ่นตามแผนยุทธศาสตร์ที่กำหนด โดยมีการประเมิน คือ ยุทธศาสตร์จำนวนโครงการที่ปรากฏอยู่ในแผน จำนวนโครงการที่ได้ปฏิบัติ

(2) การวัดผลในเชิงคุณภาพ

การวัดผลเชิงคุณภาพ เทศบาลนครสุราษฎร์ธานีใช้การสำรวจความพึงพอใจในการวัดผลเชิงคุณภาพโดยดำเนินการประเมินผลความพึงพอใจจากประชาชนในเขตเทศบาลนครสุราษฎร์ธานี ตามรายยุทธศาสตร์ที่กำหนดตามแผนพัฒนาท้องถิ่นสี่ปี

4. ข้อเสนอแนะในการจัดทำแผนพัฒนาท้องถิ่นในอนาคต

4.1 ผลกระทบนำไปสู่ออนาคต

1. การร่วมมือจากภาคประชาชนในการจัดทำแผนพัฒนาเทศบาลฯ ลดน้อยลง เนื่องจากปัญหาความต้องการที่เสนอในเวทีประชาคมท้องถิ่น ไม่ได้รับการอนุมัติงบประมาณจากทุกแหล่งงบประมาณ เนื่องจากเทศบาลมีงบประมาณอย่างจำกัด

2. กระบวนการจัดทำแผนพัฒนาท้องถิ่น และกฎหมาย ระเบียบ และหนังสือสั่งการ มีความซับซ้อน ยุ่งยาก ไม่สามารถดำเนินการแก้ไขปัญหาได้ทันในกรณีเร่งด่วน เช่น ประชาชนได้รับความเดือดร้อน แต่ในการจัดทำโครงการเพื่อแก้ไขปัญหาความเดือดร้อนดังกล่าว ไม่ได้บรรจุไว้ในแผนพัฒนาท้องถิ่นสี่ปี ทำให้ไม่สามารถแก้ไขปัญหาได้ทันทันที

3. การบรรจุโครงการเข้าสู่แผนพัฒนาท้องถิ่น ยังจัดลำดับความสำคัญได้ไม่ดีพอ ส่งผลให้โครงการที่ได้รับการอนุมัติงบประมาณปัญหาอาจไม่ได้รับการแก้ไขอย่างตรงจุด

4.2 ข้อเสนอแนะ ผลจากการพัฒนา

1. ควรสร้างความรู้ ความเข้าใจกับประชาชนในเรื่องการจัดทำแผนพัฒนาท้องถิ่น ให้ประชาชนเล็งเห็นความสำคัญของการมีส่วนร่วมในการจัดทำแผนพัฒนาท้องถิ่น

2. ควรร่วมวิเคราะห์ความสำคัญของโครงการก่อนบรรจุโครงการลงแผนพัฒนาท้องถิ่น