



แผนการดำเนินงาน
ประจำปีงบประมาณ พ.ศ. 2558
เทศบาลนครสุราษฎร์ธานี

สารบัญ

	หน้า
ส่วนที่ 1 บทนำ	1
ส่วนที่ 2 บัญชีโครงการและงบประมาณ	
- บัญชีสรุปจำนวนโครงการและงบประมาณ แผนการดำเนินงาน ประจำปีงบประมาณ พ.ศ. 2558	3
- บัญชีโครงการ/กิจกรรม/งบประมาณ แผนการดำเนินงาน ประจำปีงบประมาณ พ.ศ. 2558	7

ส่วนที่ 1

บทนำ

วัตถุประสงค์ของแผนการดำเนินงาน

ตามระเบียบกระทรวงมหาดไทยว่าด้วยการจัดทำแผนพัฒนาขององค์กรปกครองส่วนท้องถิ่น พ.ศ. 2548 กำหนดให้องค์กรปกครองส่วนท้องถิ่นจัดทำแผนยุทธศาสตร์ แผนพัฒนาสามปีและแผนการดำเนินงาน สำหรับแผนการดำเนินงานนั้น มีจุดมุ่งหมายเพื่อแสดงถึงรายละเอียดแผนงาน/โครงการพัฒนาและ กิจกรรมที่ดำเนินการจริงทั้งหมดในพื้นที่ขององค์กรปกครองส่วนท้องถิ่นประจำปีงบประมาณนั้น และเป็นเอกสาร ที่ระบุแผนงาน/โครงการ/กิจกรรมทั้งหมดที่จะดำเนินการในปีงบประมาณนั้นด้วย ทำให้แนวทางในการ ดำเนินงานในปีงบประมาณนั้นขององค์กรปกครองส่วนท้องถิ่นมีความชัดเจนในการปฏิบัติมากขึ้น มีการประสาน และบูรณาการการทำงานกับหน่วยงานและการจำแนกรายละเอียดต่างๆ ของแผนงาน/โครงการพร้อมกับ แผนการดำเนินงานจะทำให้การติดตามประเมินผลเมื่อสิ้นปีมีความสะดวกขึ้นอีกด้วย

ขั้นตอนในการจัดทำแผนการดำเนินงาน

ตามระเบียบกระทรวงมหาดไทยว่าด้วยการจัดทำแผนพัฒนาขององค์กรปกครองส่วนท้องถิ่น พ.ศ. 2548 (หมวด 5 ข้อ 26) ได้กำหนดให้องค์กรปกครองส่วนท้องถิ่นจัดทำแผนการดำเนินงานโดยมีขั้นตอน ดังนี้

1. คณะกรรมการสนับสนุนการจัดทำแผนพัฒนาท้องถิ่นรวบรวมแผนงาน โครงการพัฒนาของ องค์กรปกครองส่วนท้องถิ่น หน่วยราชการส่วนกลาง ส่วนภูมิภาค รัฐวิสาหกิจและหน่วยงานอื่นๆ ที่ดำเนินการ ในพื้นที่ขององค์กรปกครองส่วนท้องถิ่น แล้วจัดทำร่างแผนการดำเนินงานเสนอคณะกรรมการพัฒนาท้องถิ่น
2. คณะกรรมการพัฒนาท้องถิ่นพิจารณาร่างแผนการดำเนินงาน แล้วเสนอผู้บริหารท้องถิ่น ประกาศ เป็นแผนการดำเนินงาน ทั้งนี้ให้ปิดประกาศแผนการดำเนินงานภายในสิบห้าวันนับแต่วันที่ประกาศ เพื่อให้ประชาชนในท้องถิ่นทราบโดยทั่วกันและต้องปิดประกาศไว้อย่างน้อยสามสิบวัน

จากขั้นตอนการจัดทำแผนการดำเนินงานข้างต้นสามารถเขียนเป็นแผนภูมิได้ ดังนี้

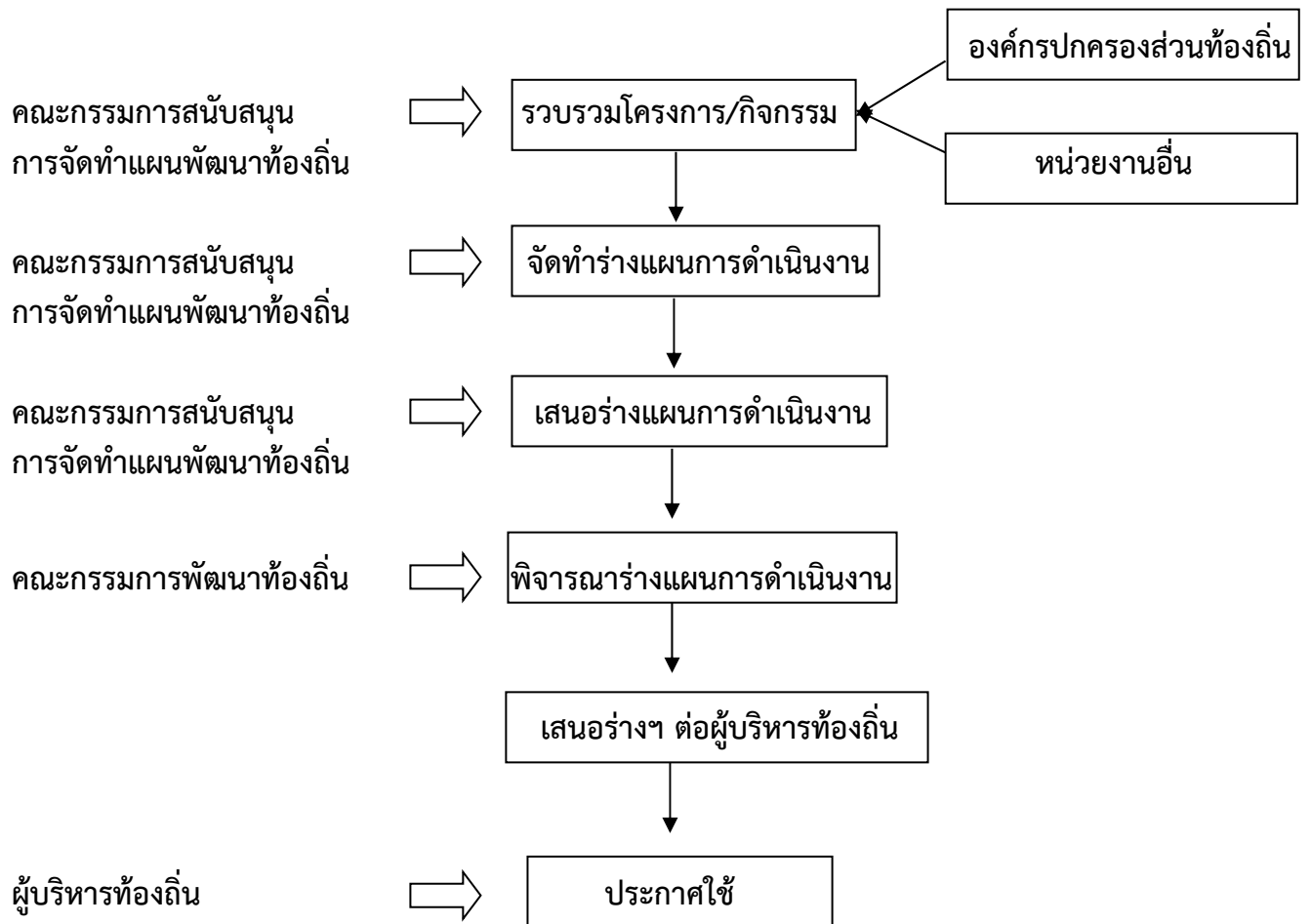

ประโยชน์ของแผนการดำเนินงาน

แผนการดำเนินงานเป็นเครื่องมือสำคัญในการบริหารงานของผู้บริหารท้องถิ่นเพื่อควบคุมการดำเนินงานให้เป็นไปอย่างเหมาะสมและมีประสิทธิภาพ รวมทั้งยังเป็นเครื่องมือในการติดตามการดำเนินงานและการประเมินผลอีกด้วย

**บัญชีสรุปจำนวนโครงการและงบประมาณ
แผนการดำเนินงาน ประจำปีงบประมาณ พ.ศ. 2558
เทศบาลนครสุราษฎร์ธานี**

ยุทธศาสตร์/แนวทางการพัฒนา	จำนวนโครงการ ที่ดำเนินการ	คิดเป็นร้อยละของ โครงการทั้งหมด	จำนวนงบประมาณ (บาท)	คิดเป็นร้อยละของ งบประมาณทั้งหมด	หน่วยดำเนินการ
1. ยุทธศาสตร์การพัฒนา ด้านโครงสร้างพื้นฐาน 1.1 แนวทางการพัฒนา การก่อสร้างปรับปรุง บำรุง รักษา ถนน ท่อระบายน้ำ ทางเท้า สะพาน เขื่อน ท่าเทียบเรือ การจัดระบบจราจร ไฟฟ้าแสง สว่างและระบบประปา	22	7.50	93,231,920	22.72	<ul style="list-style-type: none"> - สำนักการช่าง - แขวงการทางสุราษฎร์ธานี - การไฟฟ้าส่วนภูมิภาคจังหวัด สุราษฎร์ธานี - การประปาส่วนภูมิภาคเขต4 - อบจ.สุราษฎร์ธานี - บมจ.ทีโอที สุราษฎร์ธานี
รวม	22	7.50	93,231,920	22.72	
2. ยุทธศาสตร์การพัฒนา ด้านเศรษฐกิจและการ ท่องเที่ยว 2.1 แนวทางการพัฒนา พัฒนาสถานประกอบการ ให้ได้มาตรฐาน 2.2 แนวทางการพัฒนา พัฒนาอาชีพและส่งเสริม การลงทุนด้านพาณิชย์กรรม 2.3 แนวทางการพัฒนา ส่งเสริมและพัฒนาการ บริหารจัดการด้านการท่องเที่ยว	1	0.34	800,000	0.19	<ul style="list-style-type: none"> - กองสวัสดิการสังคม - สำนักปลัดเทศบาล
	1	0.34	50,000	0.01	<ul style="list-style-type: none"> - สำนักการสาธารณสุขและ สิ่งแวดล้อม
	5	1.70	2,150,000	0.52	
รวม	7	2.38	3,000,000	0.73	

ยุทธศาสตร์/แนวทางการพัฒนา	จำนวนโครงการ โครงการ ที่ดำเนินการ	คิดเป็นร้อยละของ โครงการทั้งหมด	จำนวนงบประมาณ (บาท)	คิดเป็นร้อยละของ งบประมาณทั้งหมด	หน่วยดำเนินการ
3. ยุทธศาสตร์การพัฒนา ด้านการจัดการ ทรัพยากรธรรมชาติและสิ่งแวดล้อม					
3.1 แนวทางการพัฒนา ส่งเสริมและสนับสนุนการมีส่วนร่วมของประชาชน/ชุมชนในการควบคุมและกำจัดมลภาวะที่มีผลต่อสุขภาพอนามัย	1	0.34	300,000	0.07	- สำนักปลัดเทศบาล - กองสวัสดิการสังคม - สำนักงานสาธารณสุขและสิ่งแวดล้อม
3.2 แนวทางการพัฒนา เพิ่มประสิทธิภาพการจัดการมูลฝอยและสิ่งปฏิกูลอย่างครบวงจร โดยส่งเสริมการมีส่วนร่วมของภาคเอกชน ภาครัฐ และสามารถนำผลพลอยได้จากการดำเนินงานมาใช้ประโยชน์	2	0.68	2,287,200	0.55	
รวม	3	1.02	2,587,200	0.63	
4. ยุทธศาสตร์การพัฒนา ด้านการส่งเสริมคุณภาพชีวิต					
4.1 แนวทางการพัฒนา เสริมสร้างการมีส่วนร่วมในการสร้างสุขภาพและการพัฒนาระบบบริการสุขภาพในชุมชน	70	23.89	1,050,000	0.25	- สำนักงานศึกษา - กองสวัสดิการสังคม - สำนักปลัดเทศบาล - สำนักงานสาธารณสุขและสิ่งแวดล้อม
4.2 แนวทางการพัฒนา เสริมสร้างศักยภาพ ดูแลและสนับสนุนการมีส่วนร่วมของเครือข่ายคุ้มครองผู้บริโภค	1	0.34	180,000	0.04	
4.3 แนวทางการพัฒนา พัฒนาระบบบริการด้านสาธารณสุข การประกันสุขภาพอย่างทั่วถึงและเป็นธรรม โดยมุ่งเน้นผลสัมฤทธิ์ให้มีคุณภาพได้มาตรฐาน	2	0.68	4,915,000	1.19	
4.4 แนวทางการพัฒนา ส่งเสริมคุณภาพและควบคุมป้องกันโรค โดยการมีส่วนร่วมของทุกภาคส่วน	4	1.36	1,700,000	0.41	

ยุทธศาสตร์/แนวทางการพัฒนา	จำนวนโครงการ ที่ดำเนินการ	คิดเป็นร้อยละของ โครงการทั้งหมด	จำนวนงบประมาณ (บาท)	คิดเป็นร้อยละ ของงบประมาณ ทั้งหมด	หน่วยดำเนินการ
4.5 แนวทางการพัฒนา ส่งเสริมให้ประชาชนทุก กลุ่ม ได้แก่ ผู้สูงอายุ ผู้พิการ ผู้มีรายได้น้อย เด็กด้อย โอกาส ฯลฯ ได้รับการดูแลสวัสดิการและสังคมอย่าง ครอบคลุมทั่วถึง	11	3.75	91,934,400	22.41	
4.6 แนวทางการพัฒนา ส่งเสริมการสร้างชุมชน เข้มแข็ง	8	2.73	3,800,000	0.92	
4.7 แนวทางการพัฒนา เสริมสร้างความปลอดภัย ในชีวิตและทรัพย์สิน	4	1.36	2,075,000	0.50	
4.8 แนวทางการพัฒนา ส่งเสริมและพัฒนาด้าน การกีฬาและนันทนาการแก่เด็ก เยาวชนและประชาชน	8	2.73	10,308,000	2.51	
รวม	108	36.86	115,962,400	28.27	
5. ยุทธศาสตร์การพัฒนา ด้านการศึกษา ศาสนา ศิลปวัฒนธรรมและประเพณีท้องถิ่น					
5.1 แนวทางการพัฒนา พัฒนาครูและบุคลากรทาง การศึกษา	6	2.04	6,970,000	1.69	- กองสวัสดิการสังคม - สำนักปลัดเทศบาล
5.2 แนวทางการพัฒนา เพิ่มประสิทธิภาพการเรียน ของนักเรียน	17	5.80	55,690,530	13.57	- สำนักการศึกษา
5.3 แนวทางการพัฒนา พัฒนาระบบการศึกษาให้ ทันสมัยทั้งในระบบและนอกระบบ	25	8.53	58,413,620	14.24	
5.4 แนวทางการพัฒนา ส่งเสริมฟื้นฟู สืบสาน ศิลปวัฒนธรรม ขนบธรรมเนียมประเพณีและภูมิปัญญา ท้องถิ่น	81	27.64	16,730,000	4.07	
รวม	129	44.02	137,804,150	33.59	

ยุทธศาสตร์/แนวทางการพัฒนา	จำนวนโครงการที่ดำเนินการ	คิดเป็นร้อยละของโครงการทั้งหมด	จำนวนงบประมาณ (บาท)	คิดเป็นร้อยละของงบประมาณทั้งหมด	หน่วยดำเนินการ
6. ยุทธศาสตร์การพัฒนา ด้านการบริหารจัดการที่ดี					
6.1 แนวทางการพัฒนา พัฒนาบุคลากรให้มีศักยภาพและประสิทธิภาพ	5	1.70	22,560,000	5.50	- สำนักปลัดเทศบาล - กองคลัง
6.2 แนวทางการพัฒนา ปรับปรุง พัฒนา จัดหาวัสดุเครื่องมือเครื่องใช้และสถานที่ปฏิบัติงานให้ทันสมัย	7	2.38	32,832,500	8.00	- กองวิชาการและแผนงาน - สำนักการช่าง
6.3 แนวทางการพัฒนา ส่งเสริมการมีส่วนร่วมของประชาชนทุกภาคส่วน	6	2.04	900,000	0.21	- กองสวัสดิการสังคม - สำนักการศึกษา
6.4 แนวทางการพัฒนา พัฒนาให้มีช่องทางที่หลากหลายในการให้ข้อมูลข่าวสารแก่ประชาชน	3	1.02	386,000	0.09	- สำนักการสาธารณสุขและสิ่งแวดล้อม
6.5 แนวทางการพัฒนา พัฒนารายได้ของเทศบาล	1	0.34	600,000	0.14	
6.6 แนวทางการพัฒนา ปรับปรุงกฎหมายให้ทันสมัยและสอดคล้องกันสถานการณ์	1	0.34	10,000	0.00	
6.8 แนวทางการพัฒนา พัฒนาการให้บริการ	1	0.34	300,000	0.07	
รวม	24	8.19	57,588,500	14.04	
รวมทั้งสิ้น	293	100.00	410,174,170	100.00	

ลำดับ ที่	โครงการ/กิจกรรม	รายละเอียดของโครงการ/ กิจกรรม	งบประมาณ (บาท)	สถานที่ ดำเนินการ	หน่วย ดำเนินการ	พ.ศ. 2557			พ.ศ. 2558									
						ต.ค.	พ.ย.	ธ.ค.	ม.ค.	ก.พ.	มี.ค.	เม.ย.	พ.ค.	มิ.ย.	ก.ค.	ส.ค.	ก.ย.	
5	ซ่อมแซมและปรับปรุงผิว จราจรแบบแอสฟัลท์ติก คอนกรีต ถนนวิภาวดี ซอยคาร์แคร์	- ผิวจราจรแบบแอสฟัลท์ติก คอนกรีต กว้าง 6.00 เมตร ยาว 300.00 เมตร หรือมีพื้นที่ไม่ น้อยกว่า 1,800.00 ตาราง เมตร	1,018,200	ถนนวิภาวดี ซอยคาร์แคร์	งาน สาธารณูปโภค ส่วนการโยธา สำนักงานช่าง													
6	ซ่อมแซมและปรับปรุงผิว จราจรแบบแอสฟัลท์ติก คอนกรีต ถนนศรีวิชัย 21	- ผิวจราจรแบบแอสฟัลท์ติก คอนกรีต กว้าง 4.50 เมตร ยาว 300.00 เมตร หรือมีพื้นที่ไม่ น้อยกว่า 1,350.00 ตาราง เมตร	515,140	ถนนศรีวิชัย 21	งาน สาธารณูปโภค ส่วนการโยธา สำนักงานช่าง													
7	ซ่อมแซมและปรับปรุงผิว จราจรแบบแอสฟัลท์ติก คอนกรีต ถนนศรีวิชัย 21 แยกซ้าย 13	- ผิวจราจรแบบแอสฟัลท์ติก คอนกรีต กว้าง 5.00 เมตร ยาว 80.00 เมตร หรือมีพื้นที่ไม่ น้อยกว่า 400.00 ตารางเมตร	367,560	ถนนศรีวิชัย 21 แยกซ้าย 13	งาน สาธารณูปโภค ส่วนการโยธา สำนักงานช่าง													
8	ซ่อมแซมและปรับปรุงผิว จราจรแบบแอสฟัลท์ติก คอนกรีต ถนนสันติสุข แยกซ้าย 1	- ผิวจราจรแบบแอสฟัลท์ติก คอนกรีต กว้าง 4.00 เมตร ยาว 180.00 เมตร หรือมีพื้นที่ไม่ น้อยกว่า 720.00 ตารางเมตร	407,480	ถนนสันติสุข แยกซ้าย 1	งาน สาธารณูปโภค ส่วนการโยธา สำนักงานช่าง													
9	ปรับปรุงผิวจราจรสาย ทางเข้าโรงเก็บพัสดุดังาน สาธารณูปโภค (บางอิฐ)	- ผิวจราจรแบบแอสฟัลท์ติก คอนกรีต กว้าง 6.00 เมตร ยาว 300.00 เมตร หรือมีพื้นที่ไม่ น้อยกว่า 1,800.00 ตาราง เมตร	1,018,200	ถนนสาย ทางเข้าโรง เก็บพัสดุดังาน สาธารณูป โภค	งาน สาธารณูปโภค ส่วนการโยธา สำนักงานช่าง													

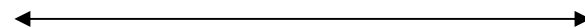

ลำดับ ที่	โครงการ/กิจกรรม	รายละเอียดของโครงการ/ กิจกรรม	งบประมาณ (บาท)	สถานที่ ดำเนินการ	หน่วย ดำเนินการ	พ.ศ. 2557			พ.ศ. 2558									
						ต.ค.	พ.ย.	ธ.ค.	ม.ค.	ก.พ.	มี.ค.	เม.ย.	พ.ค.	มิ.ย.	ก.ค.	ส.ค.	ก.ย.	
10	ซ่อมแซมและปรับปรุง ผิวจราจรแบบแอสฟัลท์ ติก คอนกรีต ถนนสุขน 1 แยกขวา 1 (ชุมชนบึง ขุนทะเล)	- ผิวจราจรแบบแอสฟัลท์ติก คอนกรีต กว้าง 6.00 เมตร ยาว 60.00 เมตร หรือมีพื้นที่ไม่น้อย กว่า 360.00 ตารางเมตร	156,930	ถนนสุขน 1 แยกขวา 1	งาน สาธารณูปโภค ส่วนการโยธา สำนักงานช่าง													
11	ซ่อมแซมและปรับปรุง ผิวจราจรแบบแอสฟัลท์ ติกคอนกรีต ถนนเสรี ไท (ชุมชนเสรีไท)	- ผิวจราจรแบบแอสฟัลท์ติก คอนกรีต กว้าง 6.00 เมตร ยาว 530.00 เมตร หรือมีพื้นที่ไม่น้อย กว่า 3,180.00 ตารางเมตร	1,135,160	ถนนเสรีไท	งาน สาธารณูปโภค ส่วนการโยธา สำนักงานช่าง													
12	ปรับปรุงผิวจราจรถนน โฉลกัรัฐ	- ผิวจราจรแบบ Hot In-Place Recycling กว้าง 7.00-20.00 เมตร หิน 0.06 (0.03+0.03) เมตร ระยะทาง 3,400 เมตร หรือมีพื้นที่ไม่น้อยกว่า 51,000.00 ตารางเมตร พร้อมตี เส้นจราจร	22,059,000	ถนนโฉลกัรัฐ	งาน สาธารณูปโภค ส่วนการโยธา สำนักงานช่าง													
13	ปรับปรุงผิวจราจรถนน พ่อขุนทะเล	- ผิวจราจรแบบ Hot In-Place Recycling กว้าง 10.00-14.00 เมตร หิน 0.06 (0.03+0.03) เมตร ระยะทาง 4,875 เมตร หรือมีพื้นที่ไม่น้อยกว่า 55,874.00 ตารางเมตร พร้อม เปลี่ยนผ้าบ่อพักและตีเส้นจราจร	24,997,000	ถนนพ่อขุน ทะเล	งาน สาธารณูปโภค ส่วนการโยธา สำนักงานช่าง													

ลำดับ ที่	โครงการ/กิจกรรม	รายละเอียดของโครงการ/ กิจกรรม	งบประมาณ (บาท)	สถานที่ ดำเนินการ	หน่วย ดำเนินการ	พ.ศ. 2557			พ.ศ. 2558											
						ต.ค.	พ.ย.	ธ.ค.	ม.ค.	ก.พ.	มี.ค.	เม.ย.	พ.ค.	มิ.ย.	ก.ค.	ส.ค.	ก.ย.			
14	ก่อสร้าง ปรับปรุง ทาง เท้าถนนราษฎร์บำรุงทั้ง 2 ข้าง	- ปรับปรุงทางเท้า ตั้งแต่ทาง แยกถนนดอนนก ถึงทางแยก ถนนวัดโพธิ์ แบบพื้นคอนกรีต พิมพ์ลาย กว้าง 0.60-4.00 เมตร ยาวไม่น้อยกว่า 1,360.00 เมตร หรือพื้นที่ไม่ น้อยกว่า 1,740.00 ตาราง เมตร	5,565,000	ถนนราษฎร์ บำรุง	ส่วนควบคุม การก่อสร้าง สำนักการช่าง	←														
15	ก่อสร้าง ปรับปรุงทางเท้า ถนนหน้าเมือง ทั้ง 2 ข้าง	- ปรับปรุงทางเท้าตั้งแต่คูเมือง วัดพัฒนาราม ถึงทางแยกถนน หลวงอนุวัตร แบบพื้นคอนกรีต พิมพ์ลายกว้าง 1.50-3.90 เมตร ยาวไม่น้อยกว่า 549.00 เมตร หรือพื้นที่ไม่น้อยกว่า 1,318.00 ตารางเมตร	3,294,000	ถนนหน้า เมือง	ส่วนควบคุม การก่อสร้าง สำนักการช่าง	←														
16	ก่อสร้างท่อระบายน้ำ ถนนวัดโพธิ์ 18/1 และ บริเวณใกล้เคียงหรือ ต่อเนื่อง	- ก่อสร้างท่อระบายน้ำขนาด เส้นผ่านศูนย์กลาง 0.60 เมตร ความยาวไม่น้อยกว่า 170.00 เมตร (รายละเอียดตามแบบ แปลนที่เทศบาลกำหนด	850,000	ถนนวัดโพธิ์ 18/1	งานแบบแผน และก่อสร้าง ส่วนช่าง สุขาภิบาล สำนักการช่าง	←														

ลำดับ ที่	โครงการ/กิจกรรม	รายละเอียดของโครงการ/ กิจกรรม	งบประมาณ (บาท)	สถานที่ ดำเนินการ	หน่วย ดำเนินการ	พ.ศ. 2557			พ.ศ. 2558									
						ต.ค.	พ.ย.	ธ.ค.	ม.ค.	ก.พ.	มี.ค.	เม.ย.	พ.ค.	มิ.ย.	ก.ค.	ส.ค.	ก.ย.	
17	ขยายเขตไฟฟ้าสาธารณะ	- ขยายเขตไฟฟ้าสาธารณะ ดังนี้ 1. ถนนพ่อขุนทะเล 7 2. ถนนเลี้ยวเมือง 9 3. ถนนพ่อขุนทะเล 22 แยก ซ้าย 1 4. ถนนสาย ก. ซ้ำหมู่บ้าน วาสนา (ซอยอุโกหน่วย) 5. ถนนพ่อขุนทะเล 23 6. ถนนเลี้ยวเมืองข้างย้งนำ เฟอร์นิเจอร์	304,480	ถนนพ่อขุน ทะเล 7 ถนนเลี้ยว เมือง 9 ถนนพ่อขุน ทะเล 22 แยกซ้าย 1 ถนนสาย ก. ซ้ำหมู่บ้าน วาสนา (ซอย อุโกหน่วย) ถนนพ่อขุน ทะเล 23 ถนนเลี้ยว เมืองข้าง ย้งนำ เฟอร์นิเจอร์	งาน สาธารณูปโภค ส่วนการโยธา สำนักการช่าง													

ลำดับ ที่	โครงการ/กิจกรรม	รายละเอียดของโครงการ/ กิจกรรม	งบประมาณ (บาท)	สถานที่ ดำเนินการ	หน่วย ดำเนินการ	พ.ศ. 2557			พ.ศ. 2558									
						ต.ค.	พ.ย.	ธ.ค.	ม.ค.	ก.พ.	มี.ค.	เม.ย.	พ.ค.	มิ.ย.	ก.ค.	ส.ค.	ก.ย.	
18	ปรับเปลี่ยนสื่อสัญญาณ จากสื่อเคเบิลทองแดง เป็นเคเบิลใยแก้วนำแสง	สร้างข่ายสายเคเบิลใยแก้วนำ แสงรองรับการปรับเปลี่ยน เทคโนโลยี	1,898,600 5,230,300 3,326,400 1,898,600 1,898,600 2,378,300	ถ.ตลาดใหม่ ถ.กาญจนวิถี ถ.ชนเกษม ถ.ดอนนกก ถ.ปากน้ำ ถ.วัดโพธิ์-ใน ลี้ก	บมจ.ทีโอที สุราษฎร์ธานี				←									→
19	ก่อสร้างถนนคอนกรีต เสริมเหล็กสาย 420 หมู่ที่ 2 บ้านตากแดด ตำบล คลองฉนาก เข้ม เทศบาลนครสุราษฎร์ธานี อำเภอเมือง จังหวัด สุราษฎร์ธานี	ก่อสร้างถนนคอนกรีตเสริม เหล็กผิวจราจร กว้าง 6.00 เมตร ระยะทาง 1,600 เมตร หนา 0.15 เมตร ไหล่ทางหิน คลุกข้างละ 0.50 เมตร หรือมี พื้นที่ไม่น้อยกว่า 6,780 ตาราง เมตร พร้อมติดตั้งป้ายโครงการ	5,700,100 6,056,000	ถ.พ่อขุนทะเล อำเภอเมือง	กองช่าง อบจ.สุราษฎร์ ธานี					←		→						
20	อำนวยความสะดวกภัยเพื่อ ป้องกันและแก้ไขอุบัติเหตุ ทางถนน ปี 2558	ทำการตีเส้นจราจรและ เครื่องหมายจราจร	1,684,000	ทางหลวง หมายเลข 420 ตอน วงแหวนรอบ เมืองสุราษฎร์ ธานี ระหว่าง กม.0+000- กม.5+809	แขวงฯ สุราษฎร์ธานี	←												→

ลำดับ ที่	โครงการ/กิจกรรม	รายละเอียดของโครงการ/ กิจกรรม	งบประมาณ (บาท)	สถานที่ ดำเนินการ	หน่วย ดำเนินการ	พ.ศ. 2557			พ.ศ. 2558									
						ต.ค.	พ.ย.	ธ.ค.	ม.ค.	ก.พ.	มี.ค.	เม.ย.	พ.ค.	มิ.ย.	ก.ค.	ส.ค.	ก.ย.	
21	วางท่อขยายเขตจำหน่าย น้ำ ซอยพ้อขุนทะเล 1 หมู่ที่ 3 ตำบลมะขามเตี้ย อำเภอเมือง จังหวัด สุราษฎร์ธานี	วางท่อ HDPE100 dia.110 mm. PN6.3 ความยาว 300 เมตร	195,000	ซอยพ้อขุน ทะเล 1 หมู่ที่ 3 ตำบล มะขามเตี้ย	การประปา ส่วนภูมิภาค สาขาสุราษฎร์ ธานี) ชั้น พิเศษ)													
22	วางท่อขยายเขตจำหน่าย น้ำ ถนนปทุมพร ซอย 7 หมู่ที่ 1 ตำบลมะขามเตี้ย อำเภอเมือง จังหวัด สุราษฎร์ธานี	วางท่อ HDPE100 dia.110 mm. PN6.3 ความยาว 100 เมตร	65,000	ถนนปทุมพร ซอย 7 หมู่ที่ 1 ตำบล มะขามเตี้ย	การประปา ส่วนภูมิภาค สาขาสุราษฎร์ ธานี) ชั้น พิเศษ)													

2. ยุทธศาสตร์การพัฒนา ด้านเศรษฐกิจและการท่องเที่ยว

2.1 แนวทางการพัฒนา พัฒนาสถานประกอบการให้ได้มาตรฐาน

ลำดับ ที่	โครงการ/กิจกรรม	รายละเอียดของโครงการ/ กิจกรรม	งบประมาณ (บาท)	สถานที่ ดำเนินการ	หน่วย ดำเนินการ	พ.ศ. 2557			พ.ศ. 2558								
						ต.ค.	พ.ย.	ธ.ค.	ม.ค.	ก.พ.	มี.ค.	เม.ย.	พ.ค.	มิ.ย.	ก.ค.	ส.ค.	ก.ย.
1	พัฒนาศักยภาพ ผู้ประกอบการและ ยกระดับสถานประกอบ การจำหน่ายอาหารใน เขตเทศบาลนครสุราษฎร์ ธานี	- ประเมินสถานที่จำหน่าย อาหารในเขตเทศบาลนคร สุราษฎร์ธานี จำนวน 780 แห่ง - จัดอบรมและทัศนศึกษา ดูงานเกี่ยวกับการพัฒนาด้าน สุขาภิบาลอาหาร แก่ ผู้ประกอบการจำหน่าย อาหารในเขตเทศบาล จำนวน 150 คน	800,000	- สถานที่ จำหน่าย อาหาร ในเขตเทศบาล นครสุราษฎร์ ธานี - โรงแรม ในเขต เทศบาล นครสุราษฎร์ ธานี - ภาคกลางและ ภาคเหนือ	งาน สุขาภิบาลฯ สำนักงาน สาธารณสุขฯ				←	→							

2.2 แนวทางการพัฒนา พัฒนาอาชีพและส่งเสริมการลงทุนด้านพาณิชยกรรม

ลำดับ ที่	โครงการ/กิจกรรม	รายละเอียดของโครงการ/ กิจกรรม	งบประมาณ (บาท)	สถานที่ ดำเนินการ	หน่วย ดำเนินการ	พ.ศ. 2557			พ.ศ. 2558									
						ต.ค.	พ.ย.	ธ.ค.	ม.ค.	ก.พ.	มี.ค.	เม.ย.	พ.ค.	มิ.ย.	ก.ค.	ส.ค.	ก.ย.	
1	ส่งเสริมผลิตภัณฑ์ ชุมชนและพัฒนาศูนย์ แสดงและจำหน่าย ผลิตภัณฑ์ชุมชน	- พัฒนาและจัดกิจกรรมในศูนย์ แสดงและจำหน่ายผลิตภัณฑ์ ชุมชน - ส่งเสริมผลิตภัณฑ์ชุมชนอย่าง น้อยชุมชนละ 1 ผลิตภัณฑ์ - ส่งเสริมให้มีผลิตภัณฑ์ชุมชน และบรรจุภัณฑ์ที่มีมาตรฐาน อย่างน้อย 3 ผลิตภัณฑ์	50,000	เทศบาลนคร สุราษฎร์ธานี และสถานที่ เอกชน	งาน พัฒนาชุมชน กongsawatitara				←									→

2.3 แนวทางการพัฒนา ส่งเสริมและพัฒนาการบริหารจัดการด้านการท่องเที่ยว

ลำดับ ที่	โครงการ/กิจกรรม	รายละเอียดของโครงการ/ กิจกรรม	งบประมาณ (บาท)	สถานที่ ดำเนินการ	หน่วย ดำเนินการ	พ.ศ. 2557			พ.ศ. 2558											
						ต.ค.	พ.ย.	ธ.ค.	ม.ค.	ก.พ.	มี.ค.	เม.ย.	พ.ค.	มิ.ย.	ก.ค.	ส.ค.	ก.ย.			
1	ถนนคนเดิน	- จัดให้มีการจำหน่ายสินค้าบริเวณ เขื่อนแม่น้ำตาปี (สะพานนริศ) ทุก วันเสาร์เวลา 16.00 – 22.00 น. - ส่งเสริมให้มีกิจกรรมต่าง ๆ ของ หน่วยงานทั้งภาครัฐและเอกชน	300,000	ถนนศรีตาปี สะพานนริศ	งานส่งเสริม การท่องเที่ยว สำนัก ปลัดเทศบาล	←														→
2	พัฒนาและยกระดับ ขีดความสามารถด้าน บุคลากรการท่องเที่ยว เพื่อเตรียมความพร้อม รองรับประชาคม อาเซียน	- จัดอบรมและศึกษาดูงานตัวแทน ชุมชนหรือบุคคลที่เกี่ยวข้องไม่น้อย กว่า 80 คน	300,000	โรงแรมในเขต เทศบาลนคร สุราษฎร์ธานี	งานส่งเสริม การท่องเที่ยว สำนัก ปลัดเทศบาล				←											→
3	ส่งเสริมการท่องเที่ยว	- จัดกิจกรรมประชาสัมพันธ์ ส่งเสริมกิจกรรมการท่องเที่ยวใน เขตเทศบาลและจังหวัดสุราษฎร์ ธานี เช่น การจัดงานเทศกาลต่างๆ อาทิเช่น การจัดงานเคาท์ดาวน์ ตลาดน้ำ การจัดงานประเพณี สงกรานต์ การจัดงานลอยกระทง การจัดงานชักพระ ทอดผ้าป่าและ แข่งเรือยาว - จัดทำป้ายบอกทางประชาสัมพันธ์ แหล่งท่องเที่ยว - จัดทำเอกสารประชาสัมพันธ์แหล่ง ท่องเที่ยว	900,000	ภายในเขต เทศบาลนคร สุราษฎร์ธานี	งานส่งเสริม การท่องเที่ยว สำนัก ปลัดเทศบาล	←														→

ลำดับ ที่	โครงการ/กิจกรรม	รายละเอียดของโครงการ/ กิจกรรม	งบประมาณ (บาท)	สถานที่ ดำเนินการ	หน่วย ดำเนินการ	พ.ศ. 2557			พ.ศ. 2558									
						ต.ค.	พ.ย.	ธ.ค.	ม.ค.	ก.พ.	มี.ค.	เม.ย.	พ.ค.	มิ.ย.	ก.ค.	ส.ค.	ก.ย.	
4	ตลาดนัด ตลาดน้ำ บ้านดอน	<ul style="list-style-type: none"> - จัดให้มีการจำหน่ายสินค้าทางบก และทางน้ำ บริเวณริมเขื่อนแม่ น้ำตาปี (สวนสาธารณะศรีตาปี) ทุก วันอาทิตย์ - ส่งเสริมกิจกรรมเพื่ออนุรักษ์ ศิลปวัฒนธรรมของท้องถิ่น เช่น กิจกรรมการแสดงของหน่วยงาน ภาครัฐและเอกชน อาทิตย์ละ 1 ครั้ง - จัดตั้งมุมสำหรับถ่ายภาพที่ระลึก ตลาดนัด ตลาดน้ำบ้านดอน - จัดซุ้มประชาสัมพันธ์เพื่ออำนวยความสะดวก ความสะดวกสำหรับผู้มาใช้บริการ 	500,000	- ริมเขื่อนแม่ น้ำตาปี (สวนสาธารณะ ศรีตาปี)	งานสุขาภิบาล และอนามัย สิ่งแวดล้อม สำนักงาน สาธารณสุข และ สิ่งแวดล้อม	←												→

ลำดับ ที่	โครงการ/กิจกรรม	รายละเอียดของโครงการ/ กิจกรรม	งบประมาณ (บาท)	สถานที่ ดำเนินการ	หน่วย ดำเนินการ	พ.ศ. 2557			พ.ศ. 2558									
						ต.ค.	พ.ย.	ธ.ค.	ม.ค.	ก.พ.	มี.ค.	เม.ย.	พ.ค.	มิ.ย.	ก.ค.	ส.ค.	ก.ย.	
5	ตลาดสะพานโค้ง 100 ปี	<ul style="list-style-type: none"> - จัดกิจกรรม รับสมัครผู้ที่มีความประสงค์ที่จะจำหน่ายสินค้าในบริเวณตลาดสะพานโค้ง 100 ปี - คัดเลือกสินค้าที่จำหน่าย โดยแบ่งเป็นโซนและคัดเลือกตัวแทนของแต่ละโซน เพื่อจัดตั้งคณะกรรมการของตลาดสะพานโค้ง 100 ปี - จัดให้มีการจำหน่ายสินค้าบริเวณถนนเศรษฐกิจดี และถนนปฎินันท์ทุกวันอาทิตย์ - ส่งเสริมให้มีกิจกรรมการแสดงต่างๆ ของภาครัฐและเอกชน เพื่ออนุรักษ์สืบสาน และฟื้นฟูของดีพื้นบ้าน อาหารพื้นเมืองโบราณอาทิตย์ละ 1 ครั้ง 	150,000	- ถนนเศรษฐกิจดีและถนนปฎินันท์	งานสุขภาพและอนามัย สิ่งแวดล้อม สำนักงานสาธารณสุข และสิ่งแวดล้อม													

3. ยุทธศาสตร์การพัฒนา ด้านการจัดการทรัพยากรธรรมชาติและสิ่งแวดล้อม

3.1 แนวทางการพัฒนา ส่งเสริมและสนับสนุนการมีส่วนร่วมของประชาชน/ชุมชนในการควบคุมและกำจัดมลภาวะที่มีผลต่อสุขภาพอนามัย

ลำดับ ที่	โครงการ/กิจกรรม	รายละเอียดของโครงการ/กิจกรรม	งบประมาณ (บาท)	สถานที่ ดำเนินการ	หน่วย ดำเนินการ	พ.ศ. 2557			พ.ศ. 2558									
						ต.ค.	พ.ย.	ธ.ค.	ม.ค.	ก.พ.	มี.ค.	เม.ย.	พ.ค.	มิ.ย.	ก.ค.	ส.ค.	ก.ย.	
1	เมืองสีเขียว	<ul style="list-style-type: none"> - จัดกิจกรรม “ปลูก ปลูก ปั้น เมือง เป็นป่า” ร่วมปลูกต้นไม้ในเขตเทศบาลนครสุราษฎร์ธานี จำนวน 2,000 ต้น - จัดกิจกรรมสำรวจเพื่อขึ้นทะเบียนไม้ใหญ่ในเมือง ปีละ 1 ครั้ง - จัดกิจกรรมประกวดภาพถ่ายไม้ใหญ่ในเมืองปีละ 1 ครั้ง - จัดกิจกรรมส่งเสริมโรงเรียนต้นแบบคาร์บอนต่ำในเขตเทศบาล อย่างน้อย 1 โรงเรียน - จัดกิจกรรม Big Cleaning Day เพื่อเฉลิมพระเกียรติพระบาทสมเด็จพระเจ้าอยู่หัว ปีละ 1 ครั้ง - จัดกิจกรรมรณรงค์ลดการใช้ไฟฟ้าในครัวเรือนปิดไฟ 1 ชั่วโมง ในทุกวันที่ 1 ของเดือน เพื่อลดการใช้ไฟฟ้าในเขตเทศบาล - จัดกิจกรรมรณรงค์ลดการใช้ไฟฟ้า และส่งเสริมการจัดซื้อจัดจ้างสีเขียวในสำนักงานเทศบาลนครสุราษฎร์ธานี - จัดกิจกรรมตรวจสอบและเฝ้าระวังคุณภาพน้ำในแหล่งน้ำสาธารณะในเขตเทศบาลทุก 3 เดือน 	300,000	เทศบาลนครสุราษฎร์ธานี	งานส่งเสริมและควบคุมคุณภาพสิ่งแวดล้อม สำนักงานสาธารณสุข													

3.2 แนวทางการพัฒนา เพิ่มประสิทธิภาพการจัดการมูลฝอยและสิ่งปฏิกูลอย่างครบวงจร โดยส่งเสริมการมีส่วนร่วมของภาคเอกชน ภาครัฐและสามารถนำผลพลอยได้

จากการดำเนินงานมาใช้ประโยชน์

ลำดับ ที่	โครงการ/กิจกรรม	รายละเอียดของโครงการ/ กิจกรรม	งบประมาณ (บาท)	สถานที่ดำเนินการ	หน่วย ดำเนินการ	พ.ศ. 2557			พ.ศ. 2558									
						ต.ค.	พ.ย.	ธ.ค.	ม.ค.	ก.พ.	มี.ค.	เม.ย.	พ.ค.	มิ.ย.	ก.ค.	ส.ค.	ก.ย.	
1	จ้างเหมาบริการทำความสะอาดอาคารสำนักงาน	- จ้างบริษัททำความสะอาดอาคารสถานที่ของเทศบาลรวมพื้นที่ 8,667 ตารางเมตร พนักงานจ้างบริษัท จำนวน 16 คน	1,987,200	อาคารสถานที่ของเทศบาลรายละเอียดดังนี้ 1. อาคารสำนักงานเทศบาล 2. อาคารสำนักการสาธารณสุขและสำนักทะเบียนฯ 3. อาคารสำนักการศึกษา 4. อาคารส่วนช่างสุขาภิบาล 5. ห้องส้วมด้านข้างอาคารสำนักงานเทศบาลชั้น 1 6. อาคารงานป้องกันฯ 2 และงานรักษาฯ 7. อาคารนิติการ 8. ศูนย์บริการสาธารณสุขทั้ง 4 แห่ง 9. อาคารกองสวัสดิการสังคม	งานธุรการ สำนัก ปลัดเทศบาล	←												→

ลำดับ ที่	โครงการ/กิจกรรม	รายละเอียดของโครงการ/ กิจกรรม	งบประมาณ (บาท)	สถานที่ดำเนินการ	หน่วย ดำเนินการ	พ.ศ. 2557			พ.ศ. 2558										
						ต.ค.	พ.ย.	ธ.ค.	ม.ค.	ก.พ.	มี.ค.	เม.ย.	พ.ค.	มิ.ย.	ก.ค.	ส.ค.	ก.ย.		
2	จัดการขยะในชุมชน	<ul style="list-style-type: none"> - ส่งเสริมการจัดการขยะในชุมชน โรงเรียนและสถานประกอบการในเขตเทศบาล เช่น การทำน้ำหมักจุลินทรีย์ การทำปุ๋ยหมักชีวภาพ การผลิตปุ๋ยหมักใส่เดือนดิน การทำน้ำยาอเนกประสงค์ และถังข้าวหมกโลก ตลอดทั้งปี - จัดกิจกรรมขยะอันตราย ชยะรีไซเคิลแลกของสัญจร สัปดาห์ละ 1 ครั้ง - จัดกิจกรรมสะพานบุญรีไซเคิลเทศบาลนครสุราษฎร์ธานี ปีละ 1 ครั้ง - ส่งเสริมการจัดการขยะอันตรายโดยการเพิ่มจุดรองรับขยะอันตรายจากชุมชน - สนับสนุนศูนย์เรียนรู้การจัดการขยะครบวงจร จำนวน 1 ศูนย์ 	300,000	<ul style="list-style-type: none"> - ชุมชน โรงเรียนสถานประกอบการในเขตเทศบาล - สำนักงานเทศบาล - ชุมชนในเขตเทศบาล - ชุมชนในเขตเทศบาล - ชุมชนในเขตเทศบาล 	งานส่งเสริมและควบคุมคุณภาพสิ่งแวดล้อมสำนักงานสาธารณสุขและสิ่งแวดล้อม														

ลำดับ ที่	โครงการ/กิจกรรม	รายละเอียดของโครงการ/ กิจกรรม	งบประมาณ (บาท)	สถานที่ดำเนินการ	หน่วย ดำเนินการ	พ.ศ. 2557			พ.ศ. 2558									
						ต.ค.	พ.ย.	ธ.ค.	ม.ค.	ก.พ.	มี.ค.	เม.ย.	พ.ค.	มิ.ย.	ก.ค.	ส.ค.	ก.ย.	
		<ul style="list-style-type: none"> - สนับสนุนศูนย์วัสดุรีไซเคิล กลุ่มอาชีพชาเล้ง คันทาขยะ ในเขตเทศบาลนครสุราษฎร์ ธานี - จัดทำวารสารเผยแพร่ กิจกรรมด้านสิ่งแวดล้อม อย่างน้อยปีละ 1 ฉบับ 		<ul style="list-style-type: none"> - ศูนย์วัสดุรีไซเคิล กลุ่ม อาชีพชาเล้งฯ - สำนักงานเทศบาล 														

4. ยุทธศาสตร์การพัฒนา ด้านการส่งเสริมคุณภาพชีวิต

4.1 แนวทางการพัฒนา เสริมสร้างการมีส่วนร่วมในการสร้างสุขภาพและการพัฒนาระบบบริการสุขภาพในชุมชน

ลำดับ ที่	โครงการ/กิจกรรม	รายละเอียดของโครงการ/ กิจกรรม	งบประมาณ (บาท)	สถานที่ ดำเนินการ	หน่วย ดำเนินการ	พ.ศ. 2557			พ.ศ. 2558								
						ต.ค.	พ.ย.	ธ.ค.	ม.ค.	ก.พ.	มี.ค.	เม.ย.	พ.ค.	มิ.ย.	ก.ค.	ส.ค.	ก.ย.
1	พัฒนาศักยภาพงาน สาธารณสุขมูลฐาน ชุมชนคลองฉนาก	<ul style="list-style-type: none"> - จัดอบรม ประชุม ศึกษา ดูงาน เพื่อพัฒนาศักยภาพ การดำเนินงานด้าน สาธารณสุข ชุมชนคลอง ฉนาก - จัดกิจกรรมรณรงค์เคาะ ประตูบ้านเพื่อการแก้ไข ปัญหาสาธารณสุขในชุมชน คลองฉนาก - จัดซื้อวัสดุ อุปกรณ์ ครุภัณฑ์ เพื่อการจัดบริการ ด้านสาธารณสุขเบื้องต้นใน ศูนย์สาธารณสุขมูลฐานชุมชน (ศสมช.) ชุมชนคลองฉนาก - จัดกิจกรรมโครงการชุมชน ไอโอดีน 	15,000	ชุมชนคลอง ฉนาก	งานสุขภาพ ภาค ประชาชน สำนักการ สาธารณสุข และ สิ่งแวดล้อม	←											→

ลำดับ ที่	โครงการ/กิจกรรม	รายละเอียดของโครงการ/ กิจกรรม	งบประมาณ (บาท)	สถานที่ ดำเนินการ	หน่วย ดำเนินการ	พ.ศ. 2557			พ.ศ. 2558							
						ต.ค.	พ.ย.	ธ.ค.	ม.ค.	ก.พ.	มี.ค.	เม.ย.	พ.ค.	มิ.ย.	ก.ค.	ส.ค.
2	พัฒนาศักยภาพงาน สาธารณสุขมูลฐาน ชุมชนบึงขุนทะเล	<ul style="list-style-type: none"> - จัดอบรม ประชุม ศึกษา ดูงาน เพื่อพัฒนาศักยภาพ การดำเนินงานด้าน สาธารณสุข ชุมชนบึงขุน ทะเล - จัดกิจกรรมรณรงค์เคาะ ประตูบ้านเพื่อการแก้ไข ปัญหาสาธารณสุขในชุมชน บึงขุนทะเล - จัดซื้อวัสดุ อุปกรณ์ ครุภัณฑ์ เพื่อการจัดบริการ ด้านสาธารณสุขเบื้องต้นใน ศูนย์สาธารณสุขมูลฐานชุมชน (ศสมช.) ชุมชนบึงขุนทะเล - จัดกิจกรรมโครงการชุมชน ไอโอดีน 	15,000	ชุมชนบึงขุน ทะเล	งานสุขภาพ ภาค ประชาชน สำนักการ สาธารณสุข และ สิ่งแวดล้อม	←										→

ลำดับ ที่	โครงการ/กิจกรรม	รายละเอียดของโครงการ/ กิจกรรม	งบประมาณ (บาท)	สถานที่ ดำเนินการ	หน่วย ดำเนินการ	พ.ศ. 2557			พ.ศ. 2558							
						ต.ค.	พ.ย.	ธ.ค.	ม.ค.	ก.พ.	มี.ค.	เม.ย.	พ.ค.	มิ.ย.	ก.ค.	ส.ค.
3	พัฒนาศักยภาพงาน สาธารณสุขมูลฐาน ชุมชนพวงเพชรพัฒนา	<ul style="list-style-type: none"> - จัดอบรม ประชุม ศึกษา ดูงาน เพื่อพัฒนาศักยภาพ การดำเนินงานด้าน สาธารณสุข ชุมชนพวงเพชร พัฒนา - จัดกิจกรรมรณรงค์เคาะ ประตูบ้านเพื่อการแก้ไข ปัญหาสาธารณสุขในชุมชน พวงเพชรพัฒนา - จัดซื้อวัสดุ อุปกรณ์ ครุภัณฑ์ เพื่อการจัดบริการ ด้านสาธารณสุขเบื้องต้นใน ศูนย์สาธารณสุขมูลฐานชุมชน (ศสมช.) ชุมชนพวงเพชร พัฒนา - จัดกิจกรรมโครงการชุมชน ไอโอดีน 	15,000	ชุมชนพวง เพชรพัฒนา	งานสุขภาพ ภาค ประชาชน สำนักการ สาธารณสุข และ สิ่งแวดล้อม	←										→

ลำดับ ที่	โครงการ/กิจกรรม	รายละเอียดของโครงการ/ กิจกรรม	งบประมาณ (บาท)	สถานที่ ดำเนินการ	หน่วย ดำเนินการ	พ.ศ. 2557			พ.ศ. 2558								
						ต.ค.	พ.ย.	ธ.ค.	ม.ค.	ก.พ.	มี.ค.	เม.ย.	พ.ค.	มิ.ย.	ก.ค.	ส.ค.	ก.ย.
4	พัฒนาศักยภาพงาน สาธารณสุขมูลฐาน ชุมชนหนองบัว	<ul style="list-style-type: none"> - จัดอบรม ประชุม ศึกษา ดูงาน เพื่อพัฒนาศักยภาพ การดำเนินงานด้าน สาธารณสุข ชุมชนหนองบัว - จัดกิจกรรมรณรงค์เคาะ ประตูบ้านเพื่อการแก้ไข ปัญหาสาธารณสุขในชุมชน หนองบัว - จัดซื้อวัสดุ อุปกรณ์ ครุภัณฑ์ เพื่อการจัดบริการ ด้านสาธารณสุขเบื้องต้นใน ศูนย์สาธารณสุขมูลฐานชุมชน (ศสมช.) ชุมชนหนองบัว - จัดกิจกรรมโครงการชุมชน ไอโอดีน 	15,000	ชุมชนหนอง บัว	งานสุขภาพ ภาค ประชาชน สำนักการ สาธารณสุข และ สิ่งแวดล้อม	←											→

ลำดับ ที่	โครงการ/กิจกรรม	รายละเอียดของโครงการ/ กิจกรรม	งบประมาณ (บาท)	สถานที่ ดำเนินการ	หน่วย ดำเนินการ	พ.ศ. 2557			พ.ศ. 2558							
						ต.ค.	พ.ย.	ธ.ค.	ม.ค.	ก.พ.	มี.ค.	เม.ย.	พ.ค.	มิ.ย.	ก.ค.	ส.ค.
5	พัฒนาศักยภาพงาน สาธารณสุขมูลฐาน ชุมชนเสรีพล	<ul style="list-style-type: none"> - จัดอบรม ประชุม ศึกษา ดูงาน เพื่อพัฒนาศักยภาพ การดำเนินงานด้าน สาธารณสุข ชุมชนเสรีพล - จัดกิจกรรมรณรงค์เคาะ ประตูบ้านเพื่อการแก้ไข ปัญหาสาธารณสุขในชุมชน เสรีพล - จัดซื้อวัสดุ อุปกรณ์ ครุภัณฑ์ เพื่อการจัดบริการ ด้านสาธารณสุขเบื้องต้นใน ศูนย์สาธารณสุขมูลฐานชุมชน (ศสมช.) ชุมชนเสรีพล - จัดกิจกรรมโครงการชุมชน ไอโอดีน 	15,000	ชุมชนเสรี พล	งานสุขภาพ ภาค ประชาชน สำนักการ สาธารณสุข และ สิ่งแวดล้อม	←										→

ลำดับ ที่	โครงการ/กิจกรรม	รายละเอียดของโครงการ/ กิจกรรม	งบประมาณ (บาท)	สถานที่ ดำเนินการ	หน่วย ดำเนินการ	พ.ศ. 2557			พ.ศ. 2558							
						ต.ค.	พ.ย.	ธ.ค.	ม.ค.	ก.พ.	มี.ค.	เม.ย.	พ.ค.	มิ.ย.	ก.ค.	ส.ค.
6	พัฒนาศักยภาพงาน สาธารณสุขมูลฐาน ชุมชนเมตตาธรรม	<ul style="list-style-type: none"> - จัดอบรม ประชุม ศึกษา ดูงาน เพื่อพัฒนาศักยภาพ การดำเนินงานด้าน สาธารณสุข ชุมชนเมตตา ธรรม - จัดกิจกรรมรณรงค์เคาะ ประตูบ้านเพื่อการแก้ไข ปัญหาสาธารณสุขในชุมชน เมตตาธรรม - จัดซื้อวัสดุ อุปกรณ์ ครุภัณฑ์ เพื่อการจัดบริการ ด้านสาธารณสุขเบื้องต้นใน ศูนย์สาธารณสุขมูลฐานชุมชน (ศสมช.) ชุมชนเมตตาธรรม - จัดกิจกรรมโครงการชุมชน ไอโอดี 	15,000	ชุมชน เมตตาธรรม	งานสุขภาพ ภาค ประชาชน สำนักการ สาธารณสุข และ สิ่งแวดล้อม	←										→

ลำดับ ที่	โครงการ/กิจกรรม	รายละเอียดของโครงการ/ กิจกรรม	งบประมาณ (บาท)	สถานที่ ดำเนินการ	หน่วย ดำเนินการ	พ.ศ. 2557			พ.ศ. 2558							
						ต.ค.	พ.ย.	ธ.ค.	ม.ค.	ก.พ.	มี.ค.	เม.ย.	พ.ค.	มิ.ย.	ก.ค.	ส.ค.
7	พัฒนาศักยภาพงาน สาธารณสุขมูลฐาน ชุมชนเสรีไท	<ul style="list-style-type: none"> - จัดอบรม ประชุม ศึกษา ดูงาน เพื่อพัฒนาศักยภาพ การดำเนินงานด้าน สาธารณสุข ชุมชนเสรีไท - จัดกิจกรรมรณรงค์เคาะ ประตูบ้านเพื่อการแก้ไข ปัญหาสาธารณสุขในชุมชน เสรีไท - จัดซื้อวัสดุ อุปกรณ์ ครุภัณฑ์ เพื่อการจัดบริการ ด้านสาธารณสุขเบื้องต้นใน ศูนย์สาธารณสุขมูลฐานชุมชน (ศสมช.) ชุมชนเสรีไท - จัดกิจกรรมโครงการชุมชน ไอโอดีน 	15,000	ชุมชนเสรีไท	งานสุขภาพ ภาค ประชาชน สำนักการ สาธารณสุข และ สิ่งแวดล้อม	←										→

ลำดับ ที่	โครงการ/กิจกรรม	รายละเอียดของโครงการ/ กิจกรรม	งบประมาณ (บาท)	สถานที่ ดำเนินการ	หน่วย ดำเนินการ	พ.ศ. 2557			พ.ศ. 2558							
						ต.ค.	พ.ย.	ธ.ค.	ม.ค.	ก.พ.	มี.ค.	เม.ย.	พ.ค.	มิ.ย.	ก.ค.	ส.ค.
8	พัฒนาศักยภาพงาน สาธารณสุขมูลฐาน ชุมชนศรีธานี-ยางงาม	<ul style="list-style-type: none"> - จัดอบรม ประชุม ศึกษา ดูงานเพื่อพัฒนาศักยภาพการ ดำเนินงานด้านสาธารณสุข ชุมชนศรีธานี-ยางงาม - จัดกิจกรรมรณรงค์เคาะ ประตูบ้านเพื่อการแก้ไข ปัญหาสาธารณสุขในชุมชน ศรีธานี-ยางงาม - จัดซื้อวัสดุ อุปกรณ์ ครุภัณฑ์ เพื่อการจัดบริการ ด้านสาธารณสุขเบื้องต้นใน ศูนย์สาธารณสุขมูลฐานชุมชน (ศสมช.) ชุมชนศรีธานี-ยาง งาม - จัดกิจกรรมโครงการชุมชน ไอโอดีน 	15,000	ชุมชนศรี ธานี-ยาง งาม	งานสุขภาพ ภาค ประชาชน สำนักการ สาธารณสุข และ สิ่งแวดล้อม	←										→

ลำดับ ที่	โครงการ/กิจกรรม	รายละเอียดของโครงการ/ กิจกรรม	งบประมาณ (บาท)	สถานที่ ดำเนินการ	หน่วย ดำเนินการ	พ.ศ. 2557			พ.ศ. 2558								
						ต.ค.	พ.ย.	ธ.ค.	ม.ค.	ก.พ.	มี.ค.	เม.ย.	พ.ค.	มิ.ย.	ก.ค.	ส.ค.	ก.ย.
9	พัฒนาศักยภาพงาน สาธารณสุขมูลฐาน ชุมชนสันติสุข	<ul style="list-style-type: none"> - จัดอบรม ประชุม ศึกษาดูงาน เพื่อพัฒนาศักยภาพการดำเนินงานด้านสาธารณสุขชุมชนสันติสุข - จัดกิจกรรมรณรงค์เคาะประตูบ้านเพื่อการแก้ไข ปัญหาสาธารณสุขในชุมชนสันติสุข - จัดซื้อวัสดุ อุปกรณ์ครุภัณฑ์ เพื่อการจัดบริการด้านสาธารณสุขเบื้องต้นในศูนย์สาธารณสุขมูลฐานชุมชน (ศสมช.) ชุมชนสันติสุข - จัดกิจกรรมโครงการชุมชนไอโอดีน 	15,000	ชุมชนสันติสุข	งานสุขภาพภาคประชาชน สำนักงานสาธารณสุขและสิ่งแวดล้อม	←											→

ลำดับ ที่	โครงการ/กิจกรรม	รายละเอียดของโครงการ/ กิจกรรม	งบประมาณ (บาท)	สถานที่ ดำเนินการ	หน่วย ดำเนินการ	พ.ศ. 2557			พ.ศ. 2558							
						ต.ค.	พ.ย.	ธ.ค.	ม.ค.	ก.พ.	มี.ค.	เม.ย.	พ.ค.	มิ.ย.	ก.ค.	ส.ค.
10	พัฒนาศักยภาพงาน สาธารณสุขมูลฐาน ชุมชนในลี้ก	<ul style="list-style-type: none"> - จัดอบรม ประชุม ศึกษา ดูงานเพื่อพัฒนาศักยภาพการ ดำเนินงานด้านสาธารณสุข ชุมชนในลี้ก - จัดกิจกรรมรณรงค์เคาะ ประตูบ้านเพื่อการแก้ไข ปัญหาสาธารณสุขในชุมชน ในลี้ก - จัดซื้อวัสดุ อุปกรณ์ ครุภัณฑ์ เพื่อการจัดบริการ ด้านสาธารณสุขเบื้องต้นใน ศูนย์สาธารณสุขมูลฐานชุมชน (ศสมช.) ชุมชนในลี้ก - จัดกิจกรรมโครงการชุมชน ไอโอดีน 	15,000	ชุมชนในลี้ก	งานสุขภาพ ภาค ประชาชน สำนักการ สาธารณสุข และ สิ่งแวดล้อม	←										→

ลำดับ ที่	โครงการ/กิจกรรม	รายละเอียดของโครงการ/ กิจกรรม	งบประมาณ (บาท)	สถานที่ ดำเนินการ	หน่วย ดำเนินการ	พ.ศ. 2557			พ.ศ. 2558							
						ต.ค.	พ.ย.	ธ.ค.	ม.ค.	ก.พ.	มี.ค.	เม.ย.	พ.ค.	มิ.ย.	ก.ค.	ส.ค.
11	พัฒนาศักยภาพงาน สาธารณสุขมูลฐาน ชุมชนวัดกลางใหม่	<ul style="list-style-type: none"> - จัดอบรม ประชุม ศึกษา ดูงานเพื่อพัฒนาศักยภาพ การดำเนินงานด้าน สาธารณสุข ชุมชนวัดกลาง ใหม่ - จัดกิจกรรมรณรงค์เคาะ ประตูบ้านเพื่อการแก้ไข ปัญหาสาธารณสุขในชุมชน วัดกลางใหม่ - จัดซื้อวัสดุ อุปกรณ์ ครุภัณฑ์ เพื่อการจัดบริการ ด้านสาธารณสุขเบื้องต้นใน ศูนย์สาธารณสุขมูลฐานชุมชน (ศสมช.) ชุมชนวัดกลางใหม่ - จัดกิจกรรมโครงการชุมชน ไอโอดีน 	15,000	ชุมชนวัด กลางใหม่	งานสุขภาพ ภาค ประชาชน สำนักการ สาธารณสุข และ สิ่งแวดล้อม	←										→

ลำดับ ที่	โครงการ/กิจกรรม	รายละเอียดของโครงการ/ กิจกรรม	งบประมาณ (บาท)	สถานที่ ดำเนินการ	หน่วย ดำเนินการ	พ.ศ. 2557			พ.ศ. 2558							
						ต.ค.	พ.ย.	ธ.ค.	ม.ค.	ก.พ.	มี.ค.	เม.ย.	พ.ค.	มิ.ย.	ก.ค.	ส.ค.
12	พัฒนาศักยภาพงาน สาธารณสุขมูลฐาน ชุมชนวัดหน้าเมือง	<ul style="list-style-type: none"> - จัดอบรม ประชุม ศึกษา ดูงาน เพื่อพัฒนาศักยภาพ การดำเนินงานด้าน สาธารณสุข ชุมชนวัดหน้า เมือง - จัดกิจกรรมรณรงค์เคาะ ประตูบ้านเพื่อการแก้ไข ปัญหาสาธารณสุขในชุมชน วัดหน้าเมือง - จัดซื้อวัสดุ อุปกรณ์ ครุภัณฑ์ เพื่อการจัดบริการ ด้านสาธารณสุขเบื้องต้นใน ศูนย์สาธารณสุขมูลฐานชุมชน (ศสมช.) ชุมชนวัดหน้าเมือง - จัดกิจกรรมโครงการชุมชน ไอโอดีน 	15,000	ชุมชนวัด หน้าเมือง	งานสุขภาพ ภาค ประชาชน สำนักการ สาธารณสุข และ สิ่งแวดล้อม	←										→

ลำดับ ที่	โครงการ/กิจกรรม	รายละเอียดของโครงการ/ กิจกรรม	งบประมาณ (บาท)	สถานที่ ดำเนินการ	หน่วย ดำเนินการ	พ.ศ. 2557			พ.ศ. 2558							
						ต.ค.	พ.ย.	ธ.ค.	ม.ค.	ก.พ.	มี.ค.	เม.ย.	พ.ค.	มิ.ย.	ก.ค.	ส.ค.
13	พัฒนาศักยภาพงาน สาธารณสุขมูลฐาน ชุมชนสุราษฎร์ธานี	<ul style="list-style-type: none"> - จัดอบรม ประชุม ศึกษา ดูงาน เพื่อพัฒนาศักยภาพ การดำเนินงานด้าน สาธารณสุข ชุมชนสุราษฎร์ ธานี - จัดกิจกรรมรณรงค์เคาะ ประตูบ้านเพื่อการแก้ไข ปัญหาสาธารณสุขในชุมชน สุราษฎร์ธานี - จัดซื้อวัสดุ อุปกรณ์ ครุภัณฑ์ เพื่อการจัดบริการ ด้านสาธารณสุขเบื้องต้นใน ศูนย์สาธารณสุขมูลฐานชุมชน (ศสมช.) ชุมชนสุราษฎร์ธานี - จัดกิจกรรมโครงการชุมชน ไอโอดีน 	15,000	ชุมชน สุราษฎร์ ธานี	งานสุขภาพ ภาค ประชาชน สำนักการ สาธารณสุข และ สิ่งแวดล้อม	←										→

ลำดับ ที่	โครงการ/กิจกรรม	รายละเอียดของโครงการ/ กิจกรรม	งบประมาณ (บาท)	สถานที่ ดำเนินการ	หน่วย ดำเนินการ	พ.ศ. 2557			พ.ศ. 2558								
						ต.ค.	พ.ย.	ธ.ค.	ม.ค.	ก.พ.	มี.ค.	เม.ย.	พ.ค.	มิ.ย.	ก.ค.	ส.ค.	ก.ย.
14	พัฒนาศักยภาพงาน สาธารณสุขมูลฐาน ชุมชนอ้อมค่ายวิภาวดี รังสิต	- จัดอบรม ประชุม ศึกษา ดูงานเพื่อพัฒนาศักยภาพการ ดำเนินงานด้านสาธารณสุข ชุมชนอ้อมค่ายวิภาวดีรังสิต - จัดกิจกรรมรณรงค์เคาะ ประตูบ้านเพื่อการแก้ไข ปัญหาสาธารณสุขในชุมชน อ้อมค่ายวิภาวดีรังสิต - จัดซื้อวัสดุ อุปกรณ์ ครุภัณฑ์ เพื่อการจัดบริการ ด้านสาธารณสุขเบื้องต้นใน ศูนย์สาธารณสุขมูลฐานชุมชน (ศสมช.) ชุมชนอ้อมค่าย วิภาวดีรังสิต - จัดกิจกรรมโครงการชุมชน ไอโอดีน	15,000	ชุมชนอ้อม ค่ายวิภาวดี รังสิต	งานสุขภาพ ภาค ประชาชน สำนักงาน สาธารณสุข และ สิ่งแวดล้อม	←											→

ลำดับ ที่	โครงการ/กิจกรรม	รายละเอียดของโครงการ/ กิจกรรม	งบประมาณ (บาท)	สถานที่ ดำเนินการ	หน่วย ดำเนินการ	พ.ศ. 2557			พ.ศ. 2558							
						ต.ค.	พ.ย.	ธ.ค.	ม.ค.	ก.พ.	มี.ค.	เม.ย.	พ.ค.	มิ.ย.	ก.ค.	ส.ค.
15	พัฒนาศักยภาพงาน สาธารณสุขมูลฐาน ชุมชนค่ายวิภาวดีรังสิต	<ul style="list-style-type: none"> - จัดอบรม ประชุม ศึกษา ดูงาน เพื่อพัฒนาศักยภาพกา ดำเนินงานด้านสาธารณสุข ชุมชนค่ายวิภาวดีรังสิต - จัดกิจกรรมรณรงค์เคาะ ประตูบ้านเพื่อการแก้ไข ปัญหาสาธารณสุขในชุมชน ค่ายวิภาวดีรังสิต - จัดซื้อวัสดุ อุปกรณ์ ครุภัณฑ์ เพื่อการจัดบริการ ด้านสาธารณสุขเบื้องต้นใน ศูนย์สาธารณสุขมูลฐานชุมชน (ศสมช.) ชุมชนค่ายวิภาวดี รังสิต - จัดกิจกรรมโครงการชุมชน ไอโอดีน 	15,000	ชุมชนค่าย วิภาวดีรังสิต	งานสุขภาพ ภาค ประชาชน สำนักการ สาธารณสุข และ สิ่งแวดล้อม	←										→

ลำดับ ที่	โครงการ/กิจกรรม	รายละเอียดของโครงการ/ กิจกรรม	งบประมาณ (บาท)	สถานที่ ดำเนินการ	หน่วย ดำเนินการ	พ.ศ. 2557			พ.ศ. 2558								
						ต.ค.	พ.ย.	ธ.ค.	ม.ค.	ก.พ.	มี.ค.	เม.ย.	พ.ค.	มิ.ย.	ก.ค.	ส.ค.	ก.ย.
16	พัฒนาศักยภาพงาน สาธารณสุขมูลฐาน ชุมชน ร 25 พัน 3	<ul style="list-style-type: none"> - จัดอบรม ประชุม ศึกษา ดูงานเพื่อพัฒนาศักยภาพการ ดำเนินงานด้านสาธารณสุข ชุมชน ร 25 พัน 3 - จัดกิจกรรมรณรงค์เคาะ ประตูบ้านเพื่อการแก้ไข ปัญหาสาธารณสุขในชุมชน ร 25 พัน 3 - จัดซื้อวัสดุ อุปกรณ์ ครุภัณฑ์ เพื่อการจัดบริการ ด้านสาธารณสุขเบื้องต้นใน ศูนย์สาธารณสุขมูลฐานชุมชน (ศสมช.) ชุมชน ร 25 พัน 3 - จัดกิจกรรมโครงการชุมชน ไอโอดีน 	15,000	ชุมชน ร 25 พัน 3	งานสุขภาพ ภาค ประชาชน สำนักการ สาธารณสุข และ สิ่งแวดล้อม	←											→

ลำดับ ที่	โครงการ/กิจกรรม	รายละเอียดของโครงการ/ กิจกรรม	งบประมาณ (บาท)	สถานที่ ดำเนินการ	หน่วย ดำเนินการ	พ.ศ. 2557			พ.ศ. 2558							
						ต.ค.	พ.ย.	ธ.ค.	ม.ค.	ก.พ.	มี.ค.	เม.ย.	พ.ค.	มิ.ย.	ก.ค.	ส.ค.
17	พัฒนาศักยภาพงาน สาธารณสุขมูลฐาน ชุมชนจังหวัดทหารบก สุราษฎร์ธานี	<ul style="list-style-type: none"> - จัดอบรม ประชุม ศึกษา ดูงาน เพื่อพัฒนาศักยภาพ การดำเนินงานด้าน สาธารณสุข ชุมชนจังหวัด ทหารบกสุราษฎร์ธานี - จัดกิจกรรมรณรงค์เคาะ ประตูบ้านเพื่อการแก้ไข ปัญหาสาธารณสุขในชุมชน จังหวัดทหารบกสุราษฎร์ ธานี - จัดซื้อวัสดุ อุปกรณ์ ครุภัณฑ์ เพื่อการจัดบริการ ด้านสาธารณสุขเบื้องต้นใน ศูนย์สาธารณสุขมูลฐาน ชุมชน (ศสมช.) ชุมชน จังหวัดทหารบกสุราษฎร์ ธานี - จัดกิจกรรมโครงการชุมชน ไอโอดีน 	15,000	ชุมชน จังหวัด ทหารบก สุราษฎร์ ธานี	งานสุขภาพ ภาค ประชาชน สำนักงาน สาธารณสุข และ สิ่งแวดล้อม	←										→

ลำดับ ที่	โครงการ/กิจกรรม	รายละเอียดของโครงการ/ กิจกรรม	งบประมาณ (บาท)	สถานที่ ดำเนินการ	หน่วย ดำเนินการ	พ.ศ. 2557			พ.ศ. 2558							
						ต.ค.	พ.ย.	ธ.ค.	ม.ค.	ก.พ.	มี.ค.	เม.ย.	พ.ค.	มิ.ย.	ก.ค.	ส.ค.
18	พัฒนาศักยภาพงาน สาธารณสุขมูลฐาน ชุมชนกรมทหารราบที่ 25	<ul style="list-style-type: none"> - จัดอบรม ประชุม ศึกษา ดูงาน เพื่อพัฒนาศักยภาพ การดำเนินงานด้าน สาธารณสุข ชุมชนกรมทหาร ราบที่ 25 - จัดกิจกรรมรณรงค์เคาะ ประตูบ้านเพื่อการแก้ไข ปัญหาสาธารณสุขในชุมชน กรมทหารราบที่ 25 - จัดซื้อวัสดุ อุปกรณ์ ครุภัณฑ์ เพื่อการจัดบริการ ด้านสาธารณสุขเบื้องต้นใน ศูนย์สาธารณสุขมูลฐานชุมชน (ศสมช.) ชุมชนกรมทหารราบ ที่ 25 - จัดกิจกรรมโครงการชุมชน ไอโอดีน 	15,000	ชุมชนกรม ทหารราบที่ 25	งานสุขภาพ ภาค ประชาชน สำนักการ สาธารณสุข และ สิ่งแวดล้อม	←										→

ลำดับ ที่	โครงการ/กิจกรรม	รายละเอียดของโครงการ/ กิจกรรม	งบประมาณ (บาท)	สถานที่ ดำเนินการ	หน่วย ดำเนินการ	พ.ศ. 2557			พ.ศ. 2558									
						ต.ค.	พ.ย.	ธ.ค.	ม.ค.	ก.พ.	มี.ค.	เม.ย.	พ.ค.	มิ.ย.	ก.ค.	ส.ค.	ก.ย.	
19	พัฒนาศักยภาพงาน สาธารณสุขมูลฐาน ชุมชนบ้านบางใหญ่	- จัดอบรม ประชุม ศึกษา ดูงานเพื่อพัฒนาศักยภาพการ ดำเนินงานด้านสาธารณสุข ชุมชนบ้านบางใหญ่ - จัดกิจกรรมรณรงค์เคาะ ประตูบ้านเพื่อการแก้ไข ปัญหาสาธารณสุขในชุมชน บ้านบางใหญ่ - จัดซื้อวัสดุ อุปกรณ์ ครุภัณฑ์ เพื่อการจัดบริการ ด้านสาธารณสุขเบื้องต้นใน ศูนย์สาธารณสุขมูลฐานชุมชน (ศสมช.) ชุมชนบ้านบางใหญ่ - จัดกิจกรรมโครงการชุมชน ไอโอดีน	15,000	ชุมชนบ้าน บางใหญ่	งานสุขภาพ ภาค ประชาชน สำนักการ สาธารณสุข และ สิ่งแวดล้อม													

ลำดับ ที่	โครงการ/กิจกรรม	รายละเอียดของโครงการ/ กิจกรรม	งบประมาณ (บาท)	สถานที่ ดำเนินการ	หน่วย ดำเนินการ	พ.ศ. 2557			พ.ศ. 2558								
						ต.ค.	พ.ย.	ธ.ค.	ม.ค.	ก.พ.	มี.ค.	เม.ย.	พ.ค.	มิ.ย.	ก.ค.	ส.ค.	ก.ย.
20	พัฒนาศักยภาพงาน สาธารณสุขมูลฐาน ชุมชนวัดโพธารวาส	<ul style="list-style-type: none"> - จัดอบรม ประชุม ศึกษา ดูงานเพื่อพัฒนาศักยภาพการ ดำเนินงานด้านสาธารณสุข ชุมชนวัดโพธารวาส - จัดกิจกรรมรณรงค์เคาะ ประตูบ้านเพื่อการแก้ไข ปัญหาสาธารณสุขในชุมชน วัดโพธารวาส - จัดซื้อวัสดุ อุปกรณ์ ครุภัณฑ์ เพื่อการจัดบริการ ด้านสาธารณสุขเบื้องต้นใน ศูนย์สาธารณสุขมูลฐานชุมชน (ศสมช.) ชุมชนวัดโพธารวาส - จัดกิจกรรมโครงการชุมชน ไอโอดีน 	15,000	ชุมชนวัด โพธารวาส	งานสุขภาพ ภาค ประชาชน สำนักการ สาธารณสุข และ สิ่งแวดล้อม												

ลำดับ ที่	โครงการ/กิจกรรม	รายละเอียดของโครงการ/ กิจกรรม	งบประมาณ (บาท)	สถานที่ ดำเนินการ	หน่วย ดำเนินการ	พ.ศ. 2557			พ.ศ. 2558							
						ต.ค.	พ.ย.	ธ.ค.	ม.ค.	ก.พ.	มี.ค.	เม.ย.	พ.ค.	มิ.ย.	ก.ค.	ส.ค.
21	พัฒนาศักยภาพงาน สาธารณสุขมูลฐาน ชุมชนราษฎร์บำรุง-ดอน นก	<ul style="list-style-type: none"> - จัดอบรม ประชุม ศึกษา ดูงาน เพื่อพัฒนาศักยภาพ การดำเนินงานด้าน สาธารณสุข ชุมชนราษฎร์ บำรุง-ดอนนก - จัดกิจกรรมรณรงค์เคาะ ประตูบ้านเพื่อการแก้ไข ปัญหาสาธารณสุขในชุมชน ราษฎร์บำรุง-ดอนนก - จัดซื้อวัสดุ อุปกรณ์ ครุภัณฑ์ เพื่อการจัดบริการ ด้านสาธารณสุขเบื้องต้นใน ศูนย์สาธารณสุขมูลฐาน ชุมชน (ศสมช.) ชุมชน ราษฎร์บำรุง-ดอนนก - จัดกิจกรรมโครงการชุมชน ไอโอดีน 	15,000	ชุมชน ราษฎร์ บำรุง-ดอน นก	งานสุขภาพ ภาค ประชาชน สำนักการ สาธารณสุข และ สิ่งแวดล้อม	←										→

ลำดับ ที่	โครงการ/กิจกรรม	รายละเอียดของโครงการ/ กิจกรรม	งบประมาณ (บาท)	สถานที่ ดำเนินการ	หน่วย ดำเนินการ	พ.ศ. 2557			พ.ศ. 2558							
						ต.ค.	พ.ย.	ธ.ค.	ม.ค.	ก.พ.	มี.ค.	เม.ย.	พ.ค.	มิ.ย.	ก.ค.	ส.ค.
22	พัฒนาศักยภาพงาน สาธารณสุขมูลฐาน ชุมชนบ้านบางทอง	<ul style="list-style-type: none"> - จัดอบรม ประชุม ศึกษา ดูงานเพื่อพัฒนาศักยภาพการ ดำเนินงานด้านสาธารณสุข ชุมชนบ้านบางทอง - จัดกิจกรรมรณรงค์เคาะ ประตูบ้านเพื่อการแก้ไข ปัญหาสาธารณสุขในชุมชน บ้านบางทอง - จัดซื้อวัสดุ อุปกรณ์ ครุภัณฑ์ เพื่อการจัดบริการ ด้านสาธารณสุขเบื้องต้นใน ศูนย์สาธารณสุขมูลฐานชุมชน (ศสมช.) ชุมชนบ้านบางทอง - จัดกิจกรรมโครงการชุมชน ไอโอดีน 	15,000	ชุมชนบ้าน บางทอง	งานสุขภาพ ภาค ประชาชน สำนักการ สาธารณสุข และ สิ่งแวดล้อม	←										→

ลำดับ ที่	โครงการ/กิจกรรม	รายละเอียดของโครงการ/ กิจกรรม	งบประมาณ (บาท)	สถานที่ ดำเนินการ	หน่วย ดำเนินการ	พ.ศ. 2557			พ.ศ. 2558							
						ต.ค.	พ.ย.	ธ.ค.	ม.ค.	ก.พ.	มี.ค.	เม.ย.	พ.ค.	มิ.ย.	ก.ค.	ส.ค.
23	พัฒนาศักยภาพงาน สาธารณสุขมูลฐาน ชุมชนหาดตายวง	<ul style="list-style-type: none"> - จัดอบรม ประชุม ศึกษา ดูงานเพื่อพัฒนาศักยภาพการ ดำเนินงานด้านสาธารณสุข ชุมชนหาดตายวง - จัดกิจกรรมรณรงค์เคาะ ประตูบ้านเพื่อการแก้ไข ปัญหาสาธารณสุขในชุมชน หาดตายวง - จัดซื้อวัสดุ อุปกรณ์ ครุภัณฑ์ เพื่อการจัดบริการ ด้านสาธารณสุขเบื้องต้นใน ศูนย์สาธารณสุขมูลฐานชุมชน (ศสมช.) ชุมชนหาดตายวง - จัดกิจกรรมโครงการชุมชน ไอโอดีน 	15,000	ชุมชนหาด ตายวง	งานสุขภาพ ภาค ประชาชน สำนักการ สาธารณสุข และ สิ่งแวดล้อม	←										→

ลำดับ ที่	โครงการ/กิจกรรม	รายละเอียดของโครงการ/ กิจกรรม	งบประมาณ (บาท)	สถานที่ ดำเนินการ	หน่วย ดำเนินการ	พ.ศ. 2557			พ.ศ. 2558									
						ต.ค.	พ.ย.	ธ.ค.	ม.ค.	ก.พ.	มี.ค.	เม.ย.	พ.ค.	มิ.ย.	ก.ค.	ส.ค.	ก.ย.	
24	พัฒนาศักยภาพงาน สาธารณสุขมูลฐาน ชุมชนหัวแหลมพัฒนา	- จัดอบรม ประชุม ศึกษา ดูงานเพื่อพัฒนาศักยภาพการ ดำเนินงานด้านสาธารณสุข ชุมชนหัวแหลมพัฒนา - จัดกิจกรรมรณรงค์เคาะ ประตูบ้านเพื่อการแก้ไข ปัญหาสาธารณสุขในชุมชน หัวแหลมพัฒนา - จัดซื้อวัสดุ อุปกรณ์ ครุภัณฑ์ เพื่อการจัดบริการ ด้านสาธารณสุขเบื้องต้นใน ศูนย์สาธารณสุขมูลฐานชุมชน (ศสมช.) ชุมชนหัวแหลม พัฒนา - จัดกิจกรรมโครงการชุมชน ไอไอคืน	15,000	ชุมชน หัวแหลม พัฒนา	งานสุขภาพ ภาค ประชาชน สำนักงาน สาธารณสุข และ สิ่งแวดล้อม	←												→

ลำดับ ที่	โครงการ/กิจกรรม	รายละเอียดของโครงการ/ กิจกรรม	งบประมาณ (บาท)	สถานที่ ดำเนินการ	หน่วย ดำเนินการ	พ.ศ. 2557			พ.ศ. 2558								
						ต.ค.	พ.ย.	ธ.ค.	ม.ค.	ก.พ.	มี.ค.	เม.ย.	พ.ค.	มิ.ย.	ก.ค.	ส.ค.	ก.ย.
25	พัฒนาศักยภาพงาน สาธารณสุขมูลฐาน ชุมชนฝั่งบางไผ่	<ul style="list-style-type: none"> - จัดอบรม ประชุม ศึกษา ดูงานเพื่อพัฒนาศักยภาพการ ดำเนินงานด้านสาธารณสุข ชุมชนฝั่งบางไผ่ - จัดกิจกรรมรณรงค์เคาะ ประตูบ้านเพื่อการแก้ไข ปัญหาสาธารณสุขในชุมชน ฝั่งบางไผ่ - จัดซื้อวัสดุ อุปกรณ์ ครุภัณฑ์ เพื่อการจัดบริการ ด้านสาธารณสุขเบื้องต้นใน ศูนย์สาธารณสุขมูลฐานชุมชน (ศสมช.) ชุมชนฝั่งบางไผ่ - จัดกิจกรรมโครงการชุมชน ไอโอดีน 	15,000	ชุมชนฝั่ง บางไผ่	งานสุขภาพ ภาค ประชาชน สำนักการ สาธารณสุข และ สิ่งแวดล้อม												

ลำดับ ที่	โครงการ/กิจกรรม	รายละเอียดของโครงการ/ กิจกรรม	งบประมาณ (บาท)	สถานที่ ดำเนินการ	หน่วย ดำเนินการ	พ.ศ. 2557			พ.ศ. 2558									
						ต.ค.	พ.ย.	ธ.ค.	ม.ค.	ก.พ.	มี.ค.	เม.ย.	พ.ค.	มิ.ย.	ก.ค.	ส.ค.	ก.ย.	
26	พัฒนาศักยภาพงาน สาธารณสุขมูลฐาน ชุมชนบ้านบางหลา	- จัดอบรม ประชุม ศึกษา ดูงานเพื่อพัฒนาศักยภาพการ ดำเนินงานด้านสาธารณสุข ชุมชนบ้านบางหลา - จัดกิจกรรมรณรงค์เคาะ ประตูบ้านเพื่อการแก้ไข ปัญหาสาธารณสุขในชุมชน บ้านบางหลา - จัดซื้อวัสดุ อุปกรณ์ ครุภัณฑ์ เพื่อการจัดบริการ ด้านสาธารณสุขเบื้องต้นใน ศูนย์สาธารณสุขมูลฐานชุมชน (ศสมช.) ชุมชนบ้านบางหลา - จัดกิจกรรมโครงการชุมชน ไอโอดีน	15,000	ชุมชนบ้าน บางหลา	งานสุขภาพ ภาค ประชาชน สำนักการ สาธารณสุข และ สิ่งแวดล้อม													

ลำดับ ที่	โครงการ/กิจกรรม	รายละเอียดของโครงการ/ กิจกรรม	งบประมาณ (บาท)	สถานที่ ดำเนินการ	หน่วย ดำเนินการ	พ.ศ. 2557			พ.ศ. 2558								
						ต.ค.	พ.ย.	ธ.ค.	ม.ค.	ก.พ.	มี.ค.	เม.ย.	พ.ค.	มิ.ย.	ก.ค.	ส.ค.	ก.ย.
27	พัฒนาศักยภาพงาน สาธารณสุขมูลฐาน ชุมชนหน้าด่าน	<ul style="list-style-type: none"> - จัดอบรม ประชุม ศึกษา ดูงานเพื่อพัฒนาศักยภาพการ ดำเนินงานด้านสาธารณสุข ชุมชนหน้าด่าน - จัดกิจกรรมรณรงค์เคาะ ประตูบ้านเพื่อการแก้ไข ปัญหาสาธารณสุขในชุมชน หน้าด่าน - จัดซื้อวัสดุ อุปกรณ์ ครุภัณฑ์ เพื่อการจัดบริการ ด้านสาธารณสุขเบื้องต้นใน ศูนย์สาธารณสุขมูลฐานชุมชน (ศสมช.) ชุมชนหน้าด่าน - จัดกิจกรรมโครงการชุมชน ไอโอดีน 	15,000	ชุมชนหน้า ด่าน	งานสุขภาพ ภาค ประชาชน สำนักงาน สาธารณสุข และ สิ่งแวดล้อม	←											→

ลำดับ ที่	โครงการ/กิจกรรม	รายละเอียดของโครงการ/ กิจกรรม	งบประมาณ (บาท)	สถานที่ ดำเนินการ	หน่วย ดำเนินการ	พ.ศ. 2557			พ.ศ. 2558							
						ต.ค.	พ.ย.	ธ.ค.	ม.ค.	ก.พ.	มี.ค.	เม.ย.	พ.ค.	มิ.ย.	ก.ค.	ส.ค.
28	พัฒนาศักยภาพงาน สาธารณสุขมูลฐาน ชุมชนตลาดล่าง	<ul style="list-style-type: none"> - จัดอบรม ประชุม ศึกษา ดูงานเพื่อพัฒนาศักยภาพการ ดำเนินงานด้านสาธารณสุข ชุมชนตลาดล่าง - จัดกิจกรรมรณรงค์เคาะ ประตูบ้านเพื่อการแก้ไข ปัญหาสาธารณสุขในชุมชน ตลาดล่าง - จัดซื้อวัสดุ อุปกรณ์ ครุภัณฑ์ เพื่อการจัดบริการ ด้านสาธารณสุขเบื้องต้นใน ศูนย์สาธารณสุขมูลฐานชุมชน (ศสมช.) ชุมชนตลาดล่าง - จัดกิจกรรมโครงการชุมชน ไอโอดีน 	15,000	ชุมชนตลาด ล่าง	งานสุขภาพ ภาค ประชาชน สำนักการ สาธารณสุข และ สิ่งแวดล้อม	←										→

ลำดับ ที่	โครงการ/กิจกรรม	รายละเอียดของโครงการ/ กิจกรรม	งบประมาณ (บาท)	สถานที่ ดำเนินการ	หน่วย ดำเนินการ	พ.ศ. 2557			พ.ศ. 2558								
						ต.ค.	พ.ย.	ธ.ค.	ม.ค.	ก.พ.	มี.ค.	เม.ย.	พ.ค.	มิ.ย.	ก.ค.	ส.ค.	ก.ย.
29	พัฒนาศักยภาพงาน สาธารณสุขมูลฐาน ชุมชนตลาดท่าเรือ	<ul style="list-style-type: none"> - จัดอบรม ประชุม ศึกษา ดูงาน เพื่อพัฒนาศักยภาพ การดำเนินงานด้าน สาธารณสุข ชุมชนตลาด ท่าเรือ - จัดกิจกรรมรณรงค์เคาะ ประตูบ้านเพื่อการแก้ไข ปัญหาสาธารณสุขในชุมชน ตลาดท่าเรือ - จัดซื้อวัสดุ อุปกรณ์ ครุภัณฑ์ เพื่อการจัดบริการ ด้านสาธารณสุขเบื้องต้นใน ศูนย์สาธารณสุขมูลฐานชุมชน (ศสมช.) ชุมชนตลาดท่าเรือ - จัดกิจกรรมโครงการชุมชน ไอโอดีน 	15,000	ชุมชนตลาด ท่าเรือ	งานสุขภาพ ภาค ประชาชน สำนักการ สาธารณสุข และ สิ่งแวดล้อม	←											→

ลำดับ ที่	โครงการ/กิจกรรม	รายละเอียดของโครงการ/ กิจกรรม	งบประมาณ (บาท)	สถานที่ ดำเนินการ	หน่วย ดำเนินการ	พ.ศ. 2557			พ.ศ. 2558									
						ต.ค.	พ.ย.	ธ.ค.	ม.ค.	ก.พ.	มี.ค.	เม.ย.	พ.ค.	มิ.ย.	ก.ค.	ส.ค.	ก.ย.	
30	พัฒนาศักยภาพงาน สาธารณสุขมูลฐาน ชุมชนบางกุ่ม 1	- จัดอบรม ประชุม ศึกษา ดูงานเพื่อพัฒนาศักยภาพการ ดำเนินงานด้านสาธารณสุข ชุมชนบางกุ่ม 1 - จัดกิจกรรมรณรงค์เคาะ ประตูบ้านเพื่อการแก้ไข ปัญหาสาธารณสุขในชุมชน บางกุ่ม 1 - จัดซื้อวัสดุ อุปกรณ์ ครุภัณฑ์ เพื่อการจัดบริการ ด้านสาธารณสุขเบื้องต้นใน ศูนย์สาธารณสุขมูลฐานชุมชน (ศสมช.) ชุมชนบางกุ่ม 1 - จัดกิจกรรมโครงการชุมชน ไอโอดีน	15,000	ชุมชนบาง กุ่ม 1	งานสุขภาพ ภาค ประชาชน สำนักการ สาธารณสุข และ สิ่งแวดล้อม	←												→

ลำดับ ที่	โครงการ/กิจกรรม	รายละเอียดของโครงการ/ กิจกรรม	งบประมาณ (บาท)	สถานที่ ดำเนินการ	หน่วย ดำเนินการ	พ.ศ. 2557			พ.ศ. 2558									
						ต.ค.	พ.ย.	ธ.ค.	ม.ค.	ก.พ.	มี.ค.	เม.ย.	พ.ค.	มิ.ย.	ก.ค.	ส.ค.	ก.ย.	
31	พัฒนาศักยภาพงาน สาธารณสุขมูลฐาน ชุมชนบางกุ่ม 3	- จัดอบรม ประชุม ศึกษา ดูงานเพื่อพัฒนาศักยภาพการ ดำเนินงานด้านสาธารณสุข ชุมชนบางกุ่ม 3 - จัดกิจกรรมรณรงค์เคาะ ประตูบ้านเพื่อการแก้ไข ปัญหาสาธารณสุขในชุมชน บางกุ่ม 3 - จัดซื้อวัสดุ อุปกรณ์ ครุภัณฑ์ เพื่อการจัดบริการ ด้านสาธารณสุขเบื้องต้นใน ศูนย์สาธารณสุขมูลฐานชุมชน (ศสมช.) ชุมชนบางกุ่ม 3 - จัดกิจกรรมโครงการชุมชน ไอโอดีน	15,000	ชุมชนบาง กุ่ม 3	งานสุขภาพ ภาค ประชาชน สำนักการ สาธารณสุข และ สิ่งแวดล้อม	←												→

ลำดับ ที่	โครงการ/กิจกรรม	รายละเอียดของโครงการ/ กิจกรรม	งบประมาณ (บาท)	สถานที่ ดำเนินการ	หน่วย ดำเนินการ	พ.ศ. 2557			พ.ศ. 2558							
						ต.ค.	พ.ย.	ธ.ค.	ม.ค.	ก.พ.	มี.ค.	เม.ย.	พ.ค.	มิ.ย.	ก.ค.	ส.ค.
32	พัฒนาศักยภาพงาน สาธารณสุขมูลฐาน ชุมชนบางกุ่ม 2	<ul style="list-style-type: none"> - จัดอบรม ประชุม ศึกษา ดูงานเพื่อพัฒนาศักยภาพการ ดำเนินงานด้านสาธารณสุข ชุมชนบางกุ่ม 2 - จัดกิจกรรมรณรงค์เคาะ ประตูบ้านเพื่อการแก้ไข ปัญหาสาธารณสุขในชุมชน บางกุ่ม 2 - จัดซื้อวัสดุ อุปกรณ์ ครุภัณฑ์ เพื่อการจัดบริการ ด้านสาธารณสุขเบื้องต้นใน ศูนย์สาธารณสุขมูลฐานชุมชน (ศสมช.) ชุมชนบางกุ่ม 2 - จัดกิจกรรมโครงการชุมชน ไอโอดีน 	15,000	ชุมชนบาง กุ่ม 2	งานสุขภาพ ภาค ประชาชน สำนักการ สาธารณสุข และ สิ่งแวดล้อม	←										→

ลำดับ ที่	โครงการ/กิจกรรม	รายละเอียดของโครงการ/ กิจกรรม	งบประมาณ (บาท)	สถานที่ ดำเนินการ	หน่วย ดำเนินการ	พ.ศ. 2557			พ.ศ. 2558							
						ต.ค.	พ.ย.	ธ.ค.	ม.ค.	ก.พ.	มี.ค.	เม.ย.	พ.ค.	มิ.ย.	ก.ค.	ส.ค.
33	พัฒนาศักยภาพงาน สาธารณสุขมูลฐาน ชุมชนหลังคั้ง	<ul style="list-style-type: none"> - จัดอบรม ประชุม ศึกษา ดูงานเพื่อพัฒนาศักยภาพ การดำเนินงานด้าน สาธารณสุข ชุมชนหลังคั้ง - จัดกิจกรรมรณรงค์เคา ประตูป้านเพื่อการแก้ไข ปัญหาสาธารณสุขในชุมชน หลังคั้ง - จัดซื้อวัสดุ อุปกรณ์ ครุภัณฑ์ เพื่อการจัดบริการ ด้านสาธารณสุขเบื้องต้นใน ศูนย์สาธารณสุขมูลฐาน ชุมชน (ศสมช.) ชุมชนหลัง คั้ง - จัดกิจกรรมโครงการชุมชน ไอโอดีน 	15,000	ชุมชนหลัง คั้ง	งานสุขภาพ ภาค ประชาชน สำนักการ สาธารณสุข และ สิ่งแวดล้อม	←										→

ลำดับ ที่	โครงการ/กิจกรรม	รายละเอียดของโครงการ/ กิจกรรม	งบประมาณ (บาท)	สถานที่ ดำเนินการ	หน่วย ดำเนินการ	พ.ศ. 2557			พ.ศ. 2558							
						ต.ค.	พ.ย.	ธ.ค.	ม.ค.	ก.พ.	มี.ค.	เม.ย.	พ.ค.	มิ.ย.	ก.ค.	ส.ค.
34	พัฒนาศักยภาพงาน สาธารณสุขมูลฐาน ชุมชนวัดท่าทอง	<ul style="list-style-type: none"> - จัดอบรม ประชุม ศึกษา ดูงานเพื่อพัฒนาศักยภาพการ ดำเนินงานด้านสาธารณสุข ชุมชนวัดท่าทอง - จัดกิจกรรมรณรงค์เคาะ ประตูบ้านเพื่อการแก้ไข ปัญหาสาธารณสุขในชุมชน วัดท่าทอง - จัดซื้อวัสดุ อุปกรณ์ ครุภัณฑ์ เพื่อการจัดบริการ ด้านสาธารณสุขเบื้องต้นใน ศูนย์สาธารณสุขมูลฐานชุมชน (ศสมช.) ชุมชนวัดท่าทอง - จัดกิจกรรมโครงการชุมชน ไอโอดีน 	15,000	ชุมชนวัดท่า ทอง	งานสุขภาพ ภาค ประชาชน สำนักการ สาธารณสุข และ สิ่งแวดล้อม	←										→

ลำดับ ที่	โครงการ/กิจกรรม	รายละเอียดของโครงการ/ กิจกรรม	งบประมาณ (บาท)	สถานที่ ดำเนินการ	หน่วย ดำเนินการ	พ.ศ. 2557			พ.ศ. 2558							
						ต.ค.	พ.ย.	ธ.ค.	ม.ค.	ก.พ.	มี.ค.	เม.ย.	พ.ค.	มิ.ย.	ก.ค.	ส.ค.
35	พัฒนาศักยภาพงาน สาธารณสุขมูลฐาน ชุมชนบ้านโพหวาย	<ul style="list-style-type: none"> - จัดอบรม ประชุม ศึกษา ดูงานเพื่อพัฒนาศักยภาพการ ดำเนินงานด้านสาธารณสุข ชุมชนบ้านโพหวาย - จัดกิจกรรมรณรงค์เคาะ ประตูบ้านเพื่อการแก้ไข ปัญหาสาธารณสุขในชุมชน บ้านโพหวาย - จัดซื้อวัสดุ อุปกรณ์ ครุภัณฑ์ เพื่อการจัดบริการ ด้านสาธารณสุขเบื้องต้นใน ศูนย์สาธารณสุขมูลฐานชุมชน (ศสมช.) ชุมชนบ้านโพหวาย - จัดกิจกรรมโครงการชุมชน ไอโอดีน 	15,000	ชุมชนบ้าน โพหวาย	งานสุขภาพ ภาค ประชาชน สำนักการ สาธารณสุข และ สิ่งแวดล้อม	←										→

ลำดับ ที่	โครงการ/กิจกรรม	รายละเอียดของโครงการ/ กิจกรรม	งบประมาณ (บาท)	สถานที่ ดำเนินการ	หน่วย ดำเนินการ	พ.ศ. 2557			พ.ศ. 2558								
						ต.ค.	พ.ย.	ธ.ค.	ม.ค.	ก.พ.	มี.ค.	เม.ย.	พ.ค.	มิ.ย.	ก.ค.	ส.ค.	ก.ย.
36	พัฒนาศักยภาพงาน สาธารณสุขมูลฐาน ชุมชนตาปี	<ul style="list-style-type: none"> - จัดอบรม ประชุม ศึกษา ดูงานเพื่อพัฒนาศักยภาพการ ดำเนินงานด้านสาธารณสุข ชุมชนตาปี - จัดกิจกรรมรณรงค์เคาะ ประตูบ้านเพื่อการแก้ไข ปัญหาสาธารณสุขในชุมชน ตาปี - จัดซื้อวัสดุ อุปกรณ์ ครุภัณฑ์ เพื่อการจัดบริการ ด้านสาธารณสุขเบื้องต้นใน ศูนย์สาธารณสุขมูลฐานชุมชน (ศสมช.) ชุมชนตาปี - จัดกิจกรรมโครงการชุมชน ไอโอดีน 	15,000	ชุมชนตาปี	งานสุขภาพ ภาค ประชาชน สำนักการ สาธารณสุข และ สิ่งแวดล้อม	←											→

ลำดับ ที่	โครงการ/กิจกรรม	รายละเอียดของโครงการ/ กิจกรรม	งบประมาณ (บาท)	สถานที่ ดำเนินการ	หน่วย ดำเนินการ	พ.ศ. 2557			พ.ศ. 2558							
						ต.ค.	พ.ย.	ธ.ค.	ม.ค.	ก.พ.	มี.ค.	เม.ย.	พ.ค.	มิ.ย.	ก.ค.	ส.ค.
37	พัฒนาศักยภาพงาน สาธารณสุขมูลฐาน ชุมชนปากน้ำ	<ul style="list-style-type: none"> - จัดอบรม ประชุม ศึกษา ดูงานเพื่อพัฒนาศักยภาพการ ดำเนินงานด้านสาธารณสุข ชุมชนปากน้ำ - จัดกิจกรรมรณรงค์เคาะ ประตูบ้านเพื่อการแก้ไข ปัญหาสาธารณสุขในชุมชน ปากน้ำ - จัดซื้อวัสดุ อุปกรณ์ ครุภัณฑ์ เพื่อการจัดบริการ ด้านสาธารณสุขเบื้องต้นใน ศูนย์สาธารณสุขมูลฐานชุมชน (ศสมช.) ชุมชนปากน้ำ - จัดกิจกรรมโครงการชุมชน ไอโอดีน 	15,000	ชุมชน ปากน้ำ	งานสุขภาพ ภาค ประชาชน สำนักการ สาธารณสุข และ สิ่งแวดล้อม	←										→

ลำดับ ที่	โครงการ/กิจกรรม	รายละเอียดของโครงการ/ กิจกรรม	งบประมาณ (บาท)	สถานที่ ดำเนินการ	หน่วย ดำเนินการ	พ.ศ. 2557			พ.ศ. 2558							
						ต.ค.	พ.ย.	ธ.ค.	ม.ค.	ก.พ.	มี.ค.	เม.ย.	พ.ค.	มิ.ย.	ก.ค.	ส.ค.
38	พัฒนาศักยภาพงาน สาธารณสุขมูลฐาน ชุมชนราษฎร์อุทิศ	<ul style="list-style-type: none"> - จัดอบรม ประชุม ศึกษา ดูงานเพื่อพัฒนาศักยภาพการ ดำเนินงานด้านสาธารณสุข ชุมชนราษฎร์อุทิศ - จัดกิจกรรมรณรงค์เคาะ ประตูบ้านเพื่อการแก้ไข ปัญหาสาธารณสุขในชุมชน ราษฎร์อุทิศ - จัดซื้อวัสดุ อุปกรณ์ ครุภัณฑ์ เพื่อการจัดบริการ ด้านสาธารณสุขเบื้องต้นใน ศูนย์สาธารณสุขมูลฐานชุมชน (ศสมช.) ชุมชนราษฎร์อุทิศ - จัดกิจกรรมโครงการชุมชน ไอโอดีน 	15,000	ชุมชน ราษฎร์อุทิศ	งานสุขภาพ ภาค ประชาชน สำนักการ สาธารณสุข และ สิ่งแวดล้อม	←										→

ลำดับ ที่	โครงการ/กิจกรรม	รายละเอียดของโครงการ/ กิจกรรม	งบประมาณ (บาท)	สถานที่ ดำเนินการ	หน่วย ดำเนินการ	พ.ศ. 2557			พ.ศ. 2558								
						ต.ค.	พ.ย.	ธ.ค.	ม.ค.	ก.พ.	มี.ค.	เม.ย.	พ.ค.	มิ.ย.	ก.ค.	ส.ค.	ก.ย.
39	พัฒนาศักยภาพงาน สาธารณสุขมูลฐาน ชุมชนเทศบาล	<ul style="list-style-type: none"> - จัดอบรม ประชุม ศึกษา ดูงานเพื่อพัฒนาศักยภาพการ ดำเนินงานด้านสาธารณสุข ชุมชนเทศบาล - จัดกิจกรรมรณรงค์เคาะ ประตูบ้านเพื่อการแก้ไข ปัญหาสาธารณสุขในชุมชน เทศบาล - จัดซื้อวัสดุ อุปกรณ์ ครุภัณฑ์ เพื่อการจัดบริการ ด้านสาธารณสุขเบื้องต้นใน ศูนย์สาธารณสุขมูลฐานชุมชน (ศสมช.) ชุมชนเทศบาล - จัดกิจกรรมโครงการชุมชน ไอโอดีน 	15,000	ชุมชน เทศบาล	งานสุขภาพ ภาค ประชาชน สำนักการ สาธารณสุข และ สิ่งแวดล้อม	←											→

ลำดับ ที่	โครงการ/กิจกรรม	รายละเอียดของโครงการ/ กิจกรรม	งบประมาณ (บาท)	สถานที่ ดำเนินการ	หน่วย ดำเนินการ	พ.ศ. 2557			พ.ศ. 2558								
						ต.ค.	พ.ย.	ธ.ค.	ม.ค.	ก.พ.	มี.ค.	เม.ย.	พ.ค.	มิ.ย.	ก.ค.	ส.ค.	ก.ย.
40	พัฒนาศักยภาพงาน สาธารณสุขมูลฐาน ชุมชนหน้าสนามกีฬา	<ul style="list-style-type: none"> - จัดอบรม ประชุม ศึกษา ดูงานเพื่อพัฒนาศักยภาพการ ดำเนินงานด้านสาธารณสุข ชุมชนหน้าสนามกีฬา - จัดกิจกรรมรณรงค์เคาะ ประตูบ้านเพื่อการแก้ไข ปัญหาสาธารณสุขในชุมชน หน้าสนามกีฬา - จัดซื้อวัสดุ อุปกรณ์ ครุภัณฑ์ เพื่อการจัดบริการ ด้านสาธารณสุขเบื้องต้นใน ศูนย์สาธารณสุขมูลฐานชุมชน (ศสมช.) ชุมชนหน้าสนามกีฬา - จัดกิจกรรมโครงการชุมชน ไอโอดีน 	15,000	ชุมชนหน้า สนามกีฬา	งานสุขภาพ ภาค ประชาชน สำนักการ สาธารณสุข และ สิ่งแวดล้อม	←											→

ลำดับ ที่	โครงการ/กิจกรรม	รายละเอียดของโครงการ/ กิจกรรม	งบประมาณ (บาท)	สถานที่ ดำเนินการ	หน่วย ดำเนินการ	พ.ศ. 2557			พ.ศ. 2558								
						ต.ค.	พ.ย.	ธ.ค.	ม.ค.	ก.พ.	มี.ค.	เม.ย.	พ.ค.	มิ.ย.	ก.ค.	ส.ค.	ก.ย.
41	พัฒนาศักยภาพงาน สาธารณสุขมูลฐาน ชุมชนนาเนียน	<ul style="list-style-type: none"> - จัดอบรม ประชุม ศึกษา ดูงานเพื่อพัฒนาศักยภาพการ ดำเนินงานด้านสาธารณสุข ชุมชนนาเนียน - จัดกิจกรรมรณรงค์เคาะ ประตูบ้านเพื่อการแก้ไข ปัญหาสาธารณสุขในชุมชน นาเนียน - จัดซื้อวัสดุ อุปกรณ์ ครุภัณฑ์ เพื่อการจัดบริการ ด้านสาธารณสุขเบื้องต้นใน ศูนย์สาธารณสุขมูลฐานชุมชน (ศสมช.) ชุมชนนาเนียน - จัดกิจกรรมโครงการชุมชน ไอโอดีน 	15,000	ชุมชนนา เนียน	งานสุขภาพ ภาค ประชาชน สำนักการ สาธารณสุข และ สิ่งแวดล้อม	←											→

ลำดับ ที่	โครงการ/กิจกรรม	รายละเอียดของโครงการ/ กิจกรรม	งบประมาณ (บาท)	สถานที่ ดำเนินการ	หน่วย ดำเนินการ	พ.ศ. 2557			พ.ศ. 2558							
						ต.ค.	พ.ย.	ธ.ค.	ม.ค.	ก.พ.	มี.ค.	เม.ย.	พ.ค.	มิ.ย.	ก.ค.	ส.ค.
42	พัฒนาศักยภาพงาน สาธารณสุขมูลฐาน ชุมชนสิริสุข	<ul style="list-style-type: none"> - จัดอบรม ประชุม ศึกษา ดูงานเพื่อพัฒนาศักยภาพการ ดำเนินงานด้านสาธารณสุข ชุมชนสิริสุข - จัดกิจกรรมรณรงค์เคาะ ประตูบ้านเพื่อการแก้ไข ปัญหาสาธารณสุขในชุมชน สิริสุข - จัดซื้อวัสดุ อุปกรณ์ ครุภัณฑ์ เพื่อการจัดบริการ ด้านสาธารณสุขเบื้องต้นใน ศูนย์สาธารณสุขมูลฐานชุมชน (ศสมช.) ชุมชนสิริสุข - จัดกิจกรรมโครงการชุมชน ไอโอดีน 	15,000	ชุมชนสิริสุข	งานสุขภาพ ภาค ประชาชน สำนักการ สาธารณสุข และ สิ่งแวดล้อม	←										→

ลำดับ ที่	โครงการ/กิจกรรม	รายละเอียดของโครงการ/ กิจกรรม	งบประมาณ (บาท)	สถานที่ ดำเนินการ	หน่วย ดำเนินการ	พ.ศ. 2557			พ.ศ. 2558								
						ต.ค.	พ.ย.	ธ.ค.	ม.ค.	ก.พ.	มี.ค.	เม.ย.	พ.ค.	มิ.ย.	ก.ค.	ส.ค.	ก.ย.
43	พัฒนาศักยภาพงาน สาธารณสุขมูลฐาน ชุมชนท่าแขก	<ul style="list-style-type: none"> - จัดอบรม ประชุม ศึกษา ดูงานเพื่อพัฒนาศักยภาพการ ดำเนินงานด้านสาธารณสุข ชุมชนท่าแขก - จัดกิจกรรมรณรงค์เคาะ ประตูบ้านเพื่อการแก้ไข ปัญหาสาธารณสุขในชุมชน ท่าแขก - จัดซื้อวัสดุ อุปกรณ์ ครุภัณฑ์ เพื่อการจัดบริการ ด้านสาธารณสุขเบื้องต้นใน ศูนย์สาธารณสุขมูลฐานชุมชน (ศสมช.) ชุมชนท่าแขก - จัดกิจกรรมโครงการชุมชน ไอโอดีน 	15,000	ชุมชนท่า แขก	งานสุขภาพ ภาค ประชาชน สำนักการ สาธารณสุข และ สิ่งแวดล้อม	←											→

ลำดับ ที่	โครงการ/กิจกรรม	รายละเอียดของโครงการ/ กิจกรรม	งบประมาณ (บาท)	สถานที่ ดำเนินการ	หน่วย ดำเนินการ	พ.ศ. 2557			พ.ศ. 2558							
						ต.ค.	พ.ย.	ธ.ค.	ม.ค.	ก.พ.	มี.ค.	เม.ย.	พ.ค.	มิ.ย.	ก.ค.	ส.ค.
44	พัฒนาศักยภาพงาน สาธารณสุขมูลฐาน ชุมชนวัดไทร	<ul style="list-style-type: none"> - จัดอบรม ประชุม ศึกษา ดูงานเพื่อพัฒนาศักยภาพการ ดำเนินงานด้านสาธารณสุข ชุมชนวัดไทร - จัดกิจกรรมรณรงค์เคาะ ประตูบ้านเพื่อการแก้ไข ปัญหาสาธารณสุขในชุมชน วัดไทร - จัดซื้อวัสดุ อุปกรณ์ ครุภัณฑ์ เพื่อการจัดบริการ ด้านสาธารณสุขเบื้องต้นใน ศูนย์สาธารณสุขมูลฐานชุมชน (ศสมช.) ชุมชนวัดไทร - จัดกิจกรรมโครงการชุมชน ไอโอดีน 	15,000	ชุมชนวัด ไทร	งานสุขภาพ ภาค ประชาชน สำนักการ สาธารณสุข และ สิ่งแวดล้อม	←										→

ลำดับ ที่	โครงการ/กิจกรรม	รายละเอียดของโครงการ/ กิจกรรม	งบประมาณ (บาท)	สถานที่ ดำเนินการ	หน่วย ดำเนินการ	พ.ศ. 2557			พ.ศ. 2558									
						ต.ค.	พ.ย.	ธ.ค.	ม.ค.	ก.พ.	มี.ค.	เม.ย.	พ.ค.	มิ.ย.	ก.ค.	ส.ค.	ก.ย.	
45	พัฒนาศักยภาพงาน สาธารณสุขมูลฐาน ชุมชนสหกรณ์ครู	<ul style="list-style-type: none"> - จัดอบรม ประชุม ศึกษา ดูงานเพื่อพัฒนาศักยภาพการ ดำเนินงานด้านสาธารณสุข ชุมชนสหกรณ์ครู - จัดกิจกรรมรณรงค์เคาะ ประตูบ้านเพื่อการแก้ไข ปัญหาสาธารณสุขในชุมชน สหกรณ์ครู - จัดซื้อวัสดุ อุปกรณ์ ครุภัณฑ์ เพื่อการจัดบริการ ด้านสาธารณสุขเบื้องต้นใน ศูนย์สาธารณสุขมูลฐานชุมชน (ศสมช.) ชุมชนสหกรณ์ครู - จัดกิจกรรมโครงการชุมชน ไอโอดีน 	15,000	ชุมชน สหกรณ์ครู	งานสุขภาพ ภาค ประชาชน สำนักงาน สาธารณสุข และ สิ่งแวดล้อม													

ลำดับ ที่	โครงการ/กิจกรรม	รายละเอียดของโครงการ/ กิจกรรม	งบประมาณ (บาท)	สถานที่ ดำเนินการ	หน่วย ดำเนินการ	พ.ศ. 2557			พ.ศ. 2558							
						ต.ค.	พ.ย.	ธ.ค.	ม.ค.	ก.พ.	มี.ค.	เม.ย.	พ.ค.	มิ.ย.	ก.ค.	ส.ค.
46	พัฒนาศักยภาพงาน สาธารณสุขมูลฐาน ชุมชนเสาวลักษณ์	<ul style="list-style-type: none"> - จัดอบรม ประชุม ศึกษา ดูงานเพื่อพัฒนาศักยภาพการ ดำเนินงานด้านสาธารณสุข ชุมชนเสาวลักษณ์ - จัดกิจกรรมรณรงค์เคาะ ประตูบ้านเพื่อการแก้ไข ปัญหาสาธารณสุขในชุมชน เสาวลักษณ์ - จัดซื้อวัสดุ อุปกรณ์ ครุภัณฑ์ เพื่อการจัดบริการ ด้านสาธารณสุขเบื้องต้นใน ศูนย์สาธารณสุขมูลฐานชุมชน (ศสมช.) ชุมชนเสาวลักษณ์ - จัดกิจกรรมโครงการชุมชน ไอโอดีน 	15,000	ชุมชน เสาวลักษณ์	งานสุขภาพ ภาค ประชาชน สำนักงาน สาธารณสุข และ สิ่งแวดล้อม	←										→

ลำดับ ที่	โครงการ/กิจกรรม	รายละเอียดของโครงการ/ กิจกรรม	งบประมาณ (บาท)	สถานที่ ดำเนินการ	หน่วย ดำเนินการ	พ.ศ. 2557			พ.ศ. 2558							
						ต.ค.	พ.ย.	ธ.ค.	ม.ค.	ก.พ.	มี.ค.	เม.ย.	พ.ค.	มิ.ย.	ก.ค.	ส.ค.
47	พัฒนาศักยภาพงาน สาธารณสุขมูลฐาน ชุมชนตลาดหน้าศูนย์ สร้างทาง	<ul style="list-style-type: none"> - จัดอบรม ประชุม ศึกษา ดูงานเพื่อพัฒนาศักยภาพการ ดำเนินงานด้านสาธารณสุข ชุมชนตลาดหน้าศูนย์สร้าง ทาง - จัดกิจกรรมรณรงค์เคาะ ประตูบ้านเพื่อการแก้ไข ปัญหาสาธารณสุขในชุมชน ตลาดหน้าศูนย์สร้างทาง - จัดซื้อวัสดุ อุปกรณ์ ครุภัณฑ์ เพื่อการจัดบริการ ด้านสาธารณสุขเบื้องต้นใน ศูนย์สาธารณสุขมูลฐาน ชุมชน (ศสมช.) ชุมชนตลาด หน้าศูนย์สร้างทาง - จัดกิจกรรมโครงการชุมชน ไอโอดีน 	15,000	ชุมชนตลาด หน้าศูนย์ สร้างทาง	งานสุขภาพ ภาค ประชาชน สำนักการ สาธารณสุข และ สิ่งแวดล้อม	←										→

ลำดับ ที่	โครงการ/กิจกรรม	รายละเอียดของโครงการ/ กิจกรรม	งบประมาณ (บาท)	สถานที่ ดำเนินการ	หน่วย ดำเนินการ	พ.ศ. 2557			พ.ศ. 2558							
						ต.ค.	พ.ย.	ธ.ค.	ม.ค.	ก.พ.	มี.ค.	เม.ย.	พ.ค.	มิ.ย.	ก.ค.	ส.ค.
48	พัฒนาศักยภาพงาน สาธารณสุขมูลฐาน ชุมชนบางกุ่ม	<ul style="list-style-type: none"> - จัดอบรม ประชุม ศึกษา ดูงานเพื่อพัฒนาศักยภาพการ ดำเนินงานด้านสาธารณสุข ชุมชนบางกุ่ม - จัดกิจกรรมรณรงค์เคาะ ประตูบ้านเพื่อการแก้ไข ปัญหาสาธารณสุขในชุมชน บางกุ่ม - จัดซื้อวัสดุ อุปกรณ์ ครุภัณฑ์ เพื่อการจัดบริการ ด้านสาธารณสุขเบื้องต้นใน ศูนย์สาธารณสุขมูลฐานชุมชน (ศสมช.) ชุมชนบางกุ่ม - จัดกิจกรรมโครงการชุมชน ไอโอดีน 	15,000	ชุมชนบาง กุ่ม	งานสุขภาพ ภาค ประชาชน สำนักการ สาธารณสุข และ สิ่งแวดล้อม	←										→

ลำดับ ที่	โครงการ/กิจกรรม	รายละเอียดของโครงการ/ กิจกรรม	งบประมาณ (บาท)	สถานที่ ดำเนินการ	หน่วย ดำเนินการ	พ.ศ. 2557			พ.ศ. 2558								
						ต.ค.	พ.ย.	ธ.ค.	ม.ค.	ก.พ.	มี.ค.	เม.ย.	พ.ค.	มิ.ย.	ก.ค.	ส.ค.	ก.ย.
49	พัฒนาศักยภาพงาน สาธารณสุขมูลฐาน ชุมชนไทยสมุทร	<ul style="list-style-type: none"> - จัดอบรม ประชุม ศึกษา ดูงานเพื่อพัฒนาศักยภาพการ ดำเนินงานด้านสาธารณสุข ชุมชนไทยสมุทร - จัดกิจกรรมรณรงค์เคาะ ประตูบ้านเพื่อการแก้ไข ปัญหาสาธารณสุขในชุมชน ไทยสมุทร - จัดซื้อวัสดุ อุปกรณ์ ครุภัณฑ์ เพื่อการจัดบริการ ด้านสาธารณสุขเบื้องต้นใน ศูนย์สาธารณสุขมูลฐานชุมชน (ศสมช.) ชุมชนไทยสมุทร - จัดกิจกรรมโครงการชุมชน ไอโอดีน 	15,000	ชุมชนไทย สมุทร	งานสุขภาพ ภาค ประชาชน สำนักการ สาธารณสุข และ สิ่งแวดล้อม	←											→

ลำดับ ที่	โครงการ/กิจกรรม	รายละเอียดของโครงการ/ กิจกรรม	งบประมาณ (บาท)	สถานที่ ดำเนินการ	หน่วย ดำเนินการ	พ.ศ. 2557			พ.ศ. 2558							
						ต.ค.	พ.ย.	ธ.ค.	ม.ค.	ก.พ.	มี.ค.	เม.ย.	พ.ค.	มิ.ย.	ก.ค.	ส.ค.
50	พัฒนาศักยภาพงาน สาธารณสุขมูลฐาน ชุมชนเปี่ยมสุข	<ul style="list-style-type: none"> - จัดอบรม ประชุม ศึกษา ดูงานเพื่อพัฒนาศักยภาพการ ดำเนินงานด้านสาธารณสุข ชุมชนเปี่ยมสุข - จัดกิจกรรมรณรงค์เคาะ ประตูบ้านเพื่อการแก้ไข ปัญหาสาธารณสุขในชุมชน เปี่ยมสุข - จัดซื้อวัสดุ อุปกรณ์ ครุภัณฑ์ เพื่อการจัดบริการ ด้านสาธารณสุขเบื้องต้นใน ศูนย์สาธารณสุขมูลฐานชุมชน (ศสมช.) ชุมชนเปี่ยมสุข - จัดกิจกรรมโครงการชุมชน ไอโอดีน 	15,000	ชุมชนเปี่ยม สุข	งานสุขภาพ ภาค ประชาชน สำนักงาน สาธารณสุข และ สิ่งแวดล้อม	←										→

ลำดับ ที่	โครงการ/กิจกรรม	รายละเอียดของโครงการ/ กิจกรรม	งบประมาณ (บาท)	สถานที่ ดำเนินการ	หน่วย ดำเนินการ	พ.ศ. 2557			พ.ศ. 2558							
						ต.ค.	พ.ย.	ธ.ค.	ม.ค.	ก.พ.	มี.ค.	เม.ย.	พ.ค.	มิ.ย.	ก.ค.	ส.ค.
51	พัฒนาศักยภาพงาน สาธารณสุขมูลฐาน ชุมชนกาญจนวิถีร่วมใจ	<ul style="list-style-type: none"> - จัดอบรม ประชุม ศึกษา ดูงานเพื่อพัฒนาศักยภาพการ ดำเนินงานด้านสาธารณสุข ชุมชนกาญจนวิถีร่วมใจ - จัดกิจกรรมรณรงค์เคาะ ประตูบ้านเพื่อการแก้ไข ปัญหาสาธารณสุขในชุมชน กาญจนวิถีร่วมใจ - จัดซื้อวัสดุ อุปกรณ์ ครุภัณฑ์ เพื่อการจัดบริการ ด้านสาธารณสุขเบื้องต้นใน ศูนย์สาธารณสุขมูลฐานชุมชน (ศสมช.) ชุมชนกาญจนวิถีร่วม ใจ - จัดกิจกรรมโครงการชุมชน ไอไอคืน 	15,000	ชุมชนกาญ จนวิถีร่วมใจ	งานสุขภาพ ภาค ประชาชน สำนักงาน สาธารณสุข และ สิ่งแวดล้อม	←										→

ลำดับ ที่	โครงการ/กิจกรรม	รายละเอียดของโครงการ/ กิจกรรม	งบประมาณ (บาท)	สถานที่ ดำเนินการ	หน่วย ดำเนินการ	พ.ศ. 2557			พ.ศ. 2558								
						ต.ค.	พ.ย.	ธ.ค.	ม.ค.	ก.พ.	มี.ค.	เม.ย.	พ.ค.	มิ.ย.	ก.ค.	ส.ค.	ก.ย.
52	พัฒนาศักยภาพงาน สาธารณสุขมูลฐาน ชุมชนหน้าค่าย อส.	<ul style="list-style-type: none"> - จัดอบรม ประชุม ศึกษา ดูงานเพื่อพัฒนาศักยภาพการ ดำเนินงานด้านสาธารณสุข ชุมชนหน้าค่าย อส. - จัดกิจกรรมรณรงค์เคาะ ประตูบ้านเพื่อการแก้ไข ปัญหาสาธารณสุขในชุมชน หน้าค่าย อส. - จัดซื้อวัสดุ อุปกรณ์ ครุภัณฑ์ เพื่อการจัดบริการ ด้านสาธารณสุขเบื้องต้นใน ศูนย์สาธารณสุขมูลฐานชุมชน (ศสมช.) ชุมชนหน้าค่าย อส. - จัดกิจกรรมโครงการชุมชน ไอโอดีน 	15,000	ชุมชนหน้า ค่าย อส.	งานสุขภาพ ภาค ประชาชน สำนักการ สาธารณสุข และ สิ่งแวดล้อม	←											→

ลำดับ ที่	โครงการ/กิจกรรม	รายละเอียดของโครงการ/ กิจกรรม	งบประมาณ (บาท)	สถานที่ ดำเนินการ	หน่วย ดำเนินการ	พ.ศ. 2557			พ.ศ. 2558								
						ต.ค.	พ.ย.	ธ.ค.	ม.ค.	ก.พ.	มี.ค.	เม.ย.	พ.ค.	มิ.ย.	ก.ค.	ส.ค.	ก.ย.
53	พัฒนาศักยภาพงาน สาธารณสุขมูลฐาน ชุมชนลูกเสือ-การุณ ราษฎร์	- จัดอบรม ประชุม ศึกษา ดูงานเพื่อพัฒนาศักยภาพการ ดำเนินงานด้านสาธารณสุข ชุมชนลูกเสือ-การุณราษฎร์ - จัดกิจกรรมรณรงค์เคาะ ประตูบ้านเพื่อการแก้ไข ปัญหาสาธารณสุขในชุมชน ลูกเสือ-การุณราษฎร์ - จัดซื้อวัสดุ อุปกรณ์ ครุภัณฑ์ เพื่อการจัดบริการ ด้านสาธารณสุขเบื้องต้นใน ศูนย์สาธารณสุขมูลฐาน ชุมชน (ศสมช.) ชุมชน ลูกเสือ-การุณราษฎร์ - จัดกิจกรรมโครงการชุมชน ไอโอดีน	15,000	ชุมชน ลูกเสือ- การุณ ราษฎร์	งานสุขภาพ ภาค ประชาชน สำนักงาน สาธารณสุข และ สิ่งแวดล้อม	←											→

ลำดับ ที่	โครงการ/กิจกรรม	รายละเอียดของโครงการ/ กิจกรรม	งบประมาณ (บาท)	สถานที่ ดำเนินการ	หน่วย ดำเนินการ	พ.ศ. 2557			พ.ศ. 2558							
						ต.ค.	พ.ย.	ธ.ค.	ม.ค.	ก.พ.	มี.ค.	เม.ย.	พ.ค.	มิ.ย.	ก.ค.	ส.ค.
54	พัฒนาศักยภาพงาน สาธารณสุขมูลฐาน ชุมชนตลาดดอนนก	<ul style="list-style-type: none"> - จัดอบรม ประชุม ศึกษา ดูงานเพื่อพัฒนาศักยภาพการ ดำเนินงานด้านสาธารณสุข ชุมชนตลาดดอนนก - จัดกิจกรรมรณรงค์เคาะ ประตูบ้านเพื่อการแก้ไข ปัญหาสาธารณสุขในชุมชน ตลาดดอนนก - จัดซื้อวัสดุ อุปกรณ์ ครุภัณฑ์ เพื่อการจัดบริการ ด้านสาธารณสุขเบื้องต้นใน ศูนย์สาธารณสุขมูลฐานชุมชน (ศสมช.) ชุมชนตลาดดอนนก - จัดกิจกรรมโครงการชุมชน ไอโอดีน 	15,000	ชุมชนตลาด ดอนนก	งานสุขภาพ ภาค ประชาชน สำนักงาน สาธารณสุข และ สิ่งแวดล้อม	←										→

ลำดับ ที่	โครงการ/กิจกรรม	รายละเอียดของโครงการ/ กิจกรรม	งบประมาณ (บาท)	สถานที่ ดำเนินการ	หน่วย ดำเนินการ	พ.ศ. 2557			พ.ศ. 2558							
						ต.ค.	พ.ย.	ธ.ค.	ม.ค.	ก.พ.	มี.ค.	เม.ย.	พ.ค.	มิ.ย.	ก.ค.	ส.ค.
55	พัฒนาศักยภาพงาน สาธารณสุขมูลฐาน ชุมชนเสมีดเรียง	<ul style="list-style-type: none"> - จัดอบรม ประชุม ศึกษา ดูงานเพื่อพัฒนาศักยภาพการ ดำเนินงานด้านสาธารณสุข ชุมชนเสมีดเรียง - จัดกิจกรรมรณรงค์เคาะ ประตูบ้านเพื่อการแก้ไข ปัญหาสาธารณสุขในชุมชน เสมีดเรียง - จัดซื้อวัสดุ อุปกรณ์ ครุภัณฑ์ เพื่อการจัดบริการ ด้านสาธารณสุขเบื้องต้นใน ศูนย์สาธารณสุขมูลฐานชุมชน (ศสมช.) ชุมชนเสมีดเรียง - จัดกิจกรรมโครงการชุมชน ไอโอดีน 	15,000	ชุมชนเสมีด เรียง	งานสุขภาพ ภาค ประชาชน สำนักการ สาธารณสุข และ สิ่งแวดล้อม	←										→

ลำดับ ที่	โครงการ/กิจกรรม	รายละเอียดของโครงการ/ กิจกรรม	งบประมาณ (บาท)	สถานที่ ดำเนินการ	หน่วย ดำเนินการ	พ.ศ. 2557			พ.ศ. 2558								
						ต.ค.	พ.ย.	ธ.ค.	ม.ค.	ก.พ.	มี.ค.	เม.ย.	พ.ค.	มิ.ย.	ก.ค.	ส.ค.	ก.ย.
56	พัฒนาศักยภาพงาน สาธารณสุขมูลฐาน ชุมชนหน้าศาลากลาง	<ul style="list-style-type: none"> - จัดอบรม ประชุม ศึกษา ดูงานเพื่อพัฒนาศักยภาพการ ดำเนินงานด้านสาธารณสุข ชุมชนหน้าศาลากลาง - จัดกิจกรรมรณรงค์เคาะ ประตูบ้านเพื่อการแก้ไข ปัญหาสาธารณสุขในชุมชน หน้าศาลากลาง - จัดซื้อวัสดุ อุปกรณ์ ครุภัณฑ์ เพื่อการจัดบริการ ด้านสาธารณสุขเบื้องต้นใน ศูนย์สาธารณสุขมูลฐานชุมชน (ศสมช.) ชุมชนหน้าศาลา กลาง - จัดกิจกรรมโครงการชุมชน ไอโอดีน 	15,000	ชุมชนหน้า ศาลากลาง	งานสุขภาพ ภาค ประชาชน สำนักการ สาธารณสุข และ สิ่งแวดล้อม	←											→

ลำดับ ที่	โครงการ/กิจกรรม	รายละเอียดของโครงการ/ กิจกรรม	งบประมาณ (บาท)	สถานที่ ดำเนินการ	หน่วย ดำเนินการ	พ.ศ. 2557			พ.ศ. 2558							
						ต.ค.	พ.ย.	ธ.ค.	ม.ค.	ก.พ.	มี.ค.	เม.ย.	พ.ค.	มิ.ย.	ก.ค.	ส.ค.
57	พัฒนาศักยภาพงาน สาธารณสุขมูลฐาน ชุมชนหลังอาชีวะ	<ul style="list-style-type: none"> - จัดอบรม ประชุม ศึกษา ดูงานเพื่อพัฒนาศักยภาพการ ดำเนินงานด้านสาธารณสุข ชุมชนหลังอาชีวะ - จัดกิจกรรมรณรงค์เคาะ ประตูบ้านเพื่อการแก้ไข ปัญหาสาธารณสุขในชุมชน หลังอาชีวะ - จัดซื้อวัสดุ อุปกรณ์ ครุภัณฑ์ เพื่อการจัดบริการ ด้านสาธารณสุขเบื้องต้นใน ศูนย์สาธารณสุขมูลฐานชุมชน (ศสมช.) ชุมชนหลังอาชีวะ - จัดกิจกรรมโครงการชุมชน ไอโอดีน 	15,000	ชุมชนหลัง อาชีวะ	งานสุขภาพ ภาค ประชาชน สำนักงาน สาธารณสุข และ สิ่งแวดล้อม	←										→

ลำดับ ที่	โครงการ/กิจกรรม	รายละเอียดของโครงการ/ กิจกรรม	งบประมาณ (บาท)	สถานที่ ดำเนินการ	หน่วย ดำเนินการ	พ.ศ. 2557			พ.ศ. 2558									
						ต.ค.	พ.ย.	ธ.ค.	ม.ค.	ก.พ.	มี.ค.	เม.ย.	พ.ค.	มิ.ย.	ก.ค.	ส.ค.	ก.ย.	
58	พัฒนาศักยภาพงาน สาธารณสุขมูลฐาน ชุมชนตลาดเกษตร 2	- จัดอบรม ประชุม ศึกษา ดูงานเพื่อพัฒนาศักยภาพการ ดำเนินงานด้านสาธารณสุข ชุมชนตลาดเกษตร 2 - จัดกิจกรรมรณรงค์เคาะ ประตูบ้านเพื่อการแก้ไข ปัญหาสาธารณสุขในชุมชน ตลาดเกษตร 2 - จัดซื้อวัสดุ อุปกรณ์ ครุภัณฑ์ เพื่อการจัดบริการ ด้านสาธารณสุขเบื้องต้นใน ศูนย์สาธารณสุขมูลฐาน ชุมชน (ศสมช.) ชุมชนตลาด เกษตร 2 - จัดกิจกรรมโครงการชุมชน ไอโอดีน	15,000	ชุมชนตลาด เกษตร 2	งานสุขภาพ ภาค ประชาชน สำนักการ สาธารณสุข และ สิ่งแวดล้อม	←												→

ลำดับ ที่	โครงการ/กิจกรรม	รายละเอียดของโครงการ/ กิจกรรม	งบประมาณ (บาท)	สถานที่ ดำเนินการ	หน่วย ดำเนินการ	พ.ศ. 2557			พ.ศ. 2558							
						ต.ค.	พ.ย.	ธ.ค.	ม.ค.	ก.พ.	มี.ค.	เม.ย.	พ.ค.	มิ.ย.	ก.ค.	ส.ค.
59	พัฒนาศักยภาพงาน สาธารณสุขมูลฐาน ชุมชนศรีธานี	<ul style="list-style-type: none"> - จัดอบรม ประชุม ศึกษา ดูงานเพื่อพัฒนาศักยภาพการ ดำเนินงานด้านสาธารณสุข ชุมชนศรีธานี - จัดกิจกรรมรณรงค์เคาะ ประตูบ้านเพื่อการแก้ไข ปัญหาสาธารณสุขในชุมชน ศรีธานี - จัดซื้อวัสดุ อุปกรณ์ ครุภัณฑ์ เพื่อการจัดบริการ ด้านสาธารณสุขเบื้องต้นใน ศูนย์สาธารณสุขมูลฐานชุมชน (ศสมช.) ชุมชนศรีธานี - จัดกิจกรรมโครงการชุมชน ไอโอดีน 	15,000	ชุมชนศรี ธานี	งานสุขภาพ ภาค ประชาชน สำนักงาน สาธารณสุข และ สิ่งแวดล้อม	←										→

ลำดับ ที่	โครงการ/กิจกรรม	รายละเอียดของโครงการ/ กิจกรรม	งบประมาณ (บาท)	สถานที่ ดำเนินการ	หน่วย ดำเนินการ	พ.ศ. 2557			พ.ศ. 2558							
						ต.ค.	พ.ย.	ธ.ค.	ม.ค.	ก.พ.	มี.ค.	เม.ย.	พ.ค.	มิ.ย.	ก.ค.	ส.ค.
60	พัฒนาศักยภาพงาน สาธารณสุขมูลฐาน ชุมชนเพชรวิลล่า	<ul style="list-style-type: none"> - จัดอบรม ประชุม ศึกษา ดูงานเพื่อพัฒนาศักยภาพการ ดำเนินงานด้านสาธารณสุข ชุมชนเพชรวิลล่า - จัดกิจกรรมรณรงค์เคาะ ประตูบ้านเพื่อการแก้ไข ปัญหาสาธารณสุขในชุมชน เพชรวิลล่า - จัดซื้อวัสดุ อุปกรณ์ ครุภัณฑ์ เพื่อการจัดบริการ ด้านสาธารณสุขเบื้องต้นใน ศูนย์สาธารณสุขมูลฐานชุมชน (ศสมช.) ชุมชนเพชรวิลล่า - จัดกิจกรรมโครงการชุมชน ไอโอดีน 	15,000	ชุมชนเพชร วิลล่า	งานสุขภาพ ภาค ประชาชน สำนักการ สาธารณสุข และ สิ่งแวดล้อม	←										→

ลำดับ ที่	โครงการ/กิจกรรม	รายละเอียดของโครงการ/ กิจกรรม	งบประมาณ (บาท)	สถานที่ ดำเนินการ	หน่วย ดำเนินการ	พ.ศ. 2557			พ.ศ. 2558								
						ต.ค.	พ.ย.	ธ.ค.	ม.ค.	ก.พ.	มี.ค.	เม.ย.	พ.ค.	มิ.ย.	ก.ค.	ส.ค.	ก.ย.
61	พัฒนาศักยภาพงาน สาธารณสุขมูลฐาน ชุมชนท่ากูบ	<ul style="list-style-type: none"> - จัดอบรม ประชุม ศึกษา ดูงานเพื่อพัฒนาศักยภาพการ ดำเนินงานด้านสาธารณสุข ชุมชนท่ากูบ - จัดกิจกรรมรณรงค์เคาะ ประตูบ้านเพื่อการแก้ไข ปัญหาสาธารณสุขในชุมชน ท่ากูบ - จัดซื้อวัสดุ อุปกรณ์ ครุภัณฑ์ เพื่อการจัดบริการ ด้านสาธารณสุขเบื้องต้นใน ศูนย์สาธารณสุขมูลฐานชุมชน (ศสมช.) ชุมชนท่ากูบ - จัดกิจกรรมโครงการชุมชน ไอโอดีน 	15,000	ชุมชนท่ากูบ	งานสุขภาพ ภาค ประชาชน สำนักการ สาธารณสุข และ สิ่งแวดล้อม	←											→

ลำดับ ที่	โครงการ/กิจกรรม	รายละเอียดของโครงการ/ กิจกรรม	งบประมาณ (บาท)	สถานที่ ดำเนินการ	หน่วย ดำเนินการ	พ.ศ. 2557			พ.ศ. 2558							
						ต.ค.	พ.ย.	ธ.ค.	ม.ค.	ก.พ.	มี.ค.	เม.ย.	พ.ค.	มิ.ย.	ก.ค.	ส.ค.
62	พัฒนาศักยภาพงาน สาธารณสุขมูลฐาน ชุมชนศรีวิชัย	<ul style="list-style-type: none"> - จัดอบรม ประชุม ศึกษา ดูงานเพื่อพัฒนาศักยภาพการ ดำเนินงานด้านสาธารณสุข ชุมชนศรีวิชัย - จัดกิจกรรมรณรงค์เคาะ ประตูบ้านเพื่อการแก้ไข ปัญหาสาธารณสุขในชุมชน ศรีวิชัย - จัดซื้อวัสดุ อุปกรณ์ ครุภัณฑ์ เพื่อการจัดบริการ ด้านสาธารณสุขเบื้องต้นใน ศูนย์สาธารณสุขมูลฐานชุมชน (ศสมช.) ชุมชนศรีวิชัย - จัดกิจกรรมโครงการชุมชน ไอโอดีน 	15,000	ชุมชนศรี วิชัย	งานสุขภาพ ภาค ประชาชน สำนักงาน สาธารณสุข และ สิ่งแวดล้อม	←										→

ลำดับ ที่	โครงการ/กิจกรรม	รายละเอียดของโครงการ/ กิจกรรม	งบประมาณ (บาท)	สถานที่ ดำเนินการ	หน่วย ดำเนินการ	พ.ศ. 2557			พ.ศ. 2558							
						ต.ค.	พ.ย.	ธ.ค.	ม.ค.	ก.พ.	มี.ค.	เม.ย.	พ.ค.	มิ.ย.	ก.ค.	ส.ค.
63	พัฒนาศักยภาพงาน สาธารณสุขมูลฐาน ชุมชนย่านยาว	<ul style="list-style-type: none"> - จัดอบรม ประชุม ศึกษา ดูงานเพื่อพัฒนาศักยภาพการ ดำเนินงานด้านสาธารณสุข ชุมชนย่านยาว - จัดกิจกรรมรณรงค์เคาะ ประตูบ้านเพื่อการแก้ไข ปัญหาสาธารณสุขในชุมชน ย่านยาว - จัดซื้อวัสดุ อุปกรณ์ ครุภัณฑ์ เพื่อการจัดบริการ ด้านสาธารณสุขเบื้องต้นใน ศูนย์สาธารณสุขมูลฐานชุมชน (ศสมช.) ชุมชนย่านยาว - จัดกิจกรรมโครงการชุมชน ไอโอดีน 	15,000	ชุมชนย่าน ยาว	งานสุขภาพ ภาค ประชาชน สำนักการ สาธารณสุข และ สิ่งแวดล้อม	←										→

ลำดับ ที่	โครงการ/กิจกรรม	รายละเอียดของโครงการ/ กิจกรรม	งบประมาณ (บาท)	สถานที่ ดำเนินการ	หน่วย ดำเนินการ	พ.ศ. 2557			พ.ศ. 2558							
						ต.ค.	พ.ย.	ธ.ค.	ม.ค.	ก.พ.	มี.ค.	เม.ย.	พ.ค.	มิ.ย.	ก.ค.	ส.ค.
64	พัฒนาศักยภาพงาน สาธารณสุขมูลฐาน ชุมชนทุ่งน้อย	<ul style="list-style-type: none"> - จัดอบรม ประชุม ศึกษา ดูงานเพื่อพัฒนาศักยภาพการ ดำเนินงานด้านสาธารณสุข ชุมชนทุ่งน้อย - จัดกิจกรรมรณรงค์เคาะ ประตูบ้านเพื่อการแก้ไข ปัญหาสาธารณสุขในชุมชน ทุ่งน้อย - จัดซื้อวัสดุ อุปกรณ์ ครุภัณฑ์ เพื่อการจัดบริการ ด้านสาธารณสุขเบื้องต้นใน ศูนย์สาธารณสุขมูลฐานชุมชน (ศสมช.) ชุมชนทุ่งน้อย - จัดกิจกรรมโครงการชุมชน ไอโอดีน 	15,000	ชุมชนทุ่ง น้อย	งานสุขภาพ ภาค ประชาชน สำนักการ สาธารณสุข และ สิ่งแวดล้อม	←										→

ลำดับ ที่	โครงการ/กิจกรรม	รายละเอียดของโครงการ/ กิจกรรม	งบประมาณ (บาท)	สถานที่ ดำเนินการ	หน่วย ดำเนินการ	พ.ศ. 2557			พ.ศ. 2558							
						ต.ค.	พ.ย.	ธ.ค.	ม.ค.	ก.พ.	มี.ค.	เม.ย.	พ.ค.	มิ.ย.	ก.ค.	ส.ค.
65	พัฒนาศักยภาพงาน สาธารณสุขมูลฐาน ชุมชนรวมเพชรสามัคคี	<ul style="list-style-type: none"> - จัดอบรม ประชุม ศึกษา ดูงานเพื่อพัฒนาศักยภาพการ ดำเนินงานด้านสาธารณสุข ชุมชนรวมเพชรสามัคคี - จัดกิจกรรมรณรงค์เคาะ ประตูบ้านเพื่อการแก้ไข ปัญหาสาธารณสุขในชุมชน รวมเพชรสามัคคี - จัดซื้อวัสดุ อุปกรณ์ ครุภัณฑ์ เพื่อการจัดบริการ ด้านสาธารณสุขเบื้องต้นใน ศูนย์สาธารณสุขมูลฐานชุมชน (ศสมช.) ชุมชนรวมเพชร สามัคคี - จัดกิจกรรมโครงการชุมชน ไอโอดีน 	15,000	ชุมชนรวม เพชรสามัคคี	งานสุขภาพ ภาค ประชาชน สำนักงาน สาธารณสุข และ สิ่งแวดล้อม	←										→

ลำดับ ที่	โครงการ/กิจกรรม	รายละเอียดของโครงการ/ กิจกรรม	งบประมาณ (บาท)	สถานที่ ดำเนินการ	หน่วย ดำเนินการ	พ.ศ. 2557			พ.ศ. 2558							
						ต.ค.	พ.ย.	ธ.ค.	ม.ค.	ก.พ.	มี.ค.	เม.ย.	พ.ค.	มิ.ย.	ก.ค.	ส.ค.
66	พัฒนาศักยภาพงาน สาธารณสุขมูลฐาน ชุมชนวังเพชร	<ul style="list-style-type: none"> - จัดอบรม ประชุม ศึกษา ดูงานเพื่อพัฒนาศักยภาพการ ดำเนินงานด้านสาธารณสุข ชุมชนวังเพชร - จัดกิจกรรมรณรงค์เคาะ ประตูบ้านเพื่อการแก้ไข ปัญหาสาธารณสุขในชุมชน วังเพชร - จัดซื้อวัสดุ อุปกรณ์ ครุภัณฑ์ เพื่อการจัดบริการ ด้านสาธารณสุขเบื้องต้นใน ศูนย์สาธารณสุขมูลฐานชุมชน (ศสมช.) ชุมชนวังเพชร - จัดกิจกรรมโครงการชุมชน ไอโอดีน 	15,000	ชุมชนวัง เพชร	งานสุขภาพ ภาค ประชาชน สำนักการ สาธารณสุข และ สิ่งแวดล้อม	←										→

ลำดับ ที่	โครงการ/กิจกรรม	รายละเอียดของโครงการ/ กิจกรรม	งบประมาณ (บาท)	สถานที่ ดำเนินการ	หน่วย ดำเนินการ	พ.ศ. 2557			พ.ศ. 2558								
						ต.ค.	พ.ย.	ธ.ค.	ม.ค.	ก.พ.	มี.ค.	เม.ย.	พ.ค.	มิ.ย.	ก.ค.	ส.ค.	ก.ย.
67	พัฒนาศักยภาพงาน สาธารณสุขมูลฐาน ชุมชนตลาดใหม่-ดอนนก	- จัดอบรม ประชุม ศึกษา ดูงานเพื่อพัฒนาศักยภาพการ ดำเนินงานด้านสาธารณสุข ชุมชนตลาดใหม่-ดอนนก - จัดกิจกรรมรณรงค์เคาะ ประตูบ้านเพื่อการแก้ไข ปัญหาสาธารณสุขในชุมชน ตลาดใหม่-ดอนนก - จัดซื้อวัสดุ อุปกรณ์ ครุภัณฑ์ เพื่อการจัดบริการ ด้านสาธารณสุขเบื้องต้นใน ศูนย์สาธารณสุขมูลฐานชุมชน (ศสมช.) ชุมชนตลาดใหม่- ดอนนก - จัดกิจกรรมโครงการชุมชน ไอโอดีน	15,000	ชุมชนตลาด ใหม่-ดอน นก	งานสุขภาพ ภาค ประชาชน สำนักการ สาธารณสุข และ สิ่งแวดล้อม	←											→

ลำดับ ที่	โครงการ/กิจกรรม	รายละเอียดของโครงการ/ กิจกรรม	งบประมาณ (บาท)	สถานที่ ดำเนินการ	หน่วย ดำเนินการ	พ.ศ. 2557			พ.ศ. 2558								
						ต.ค.	พ.ย.	ธ.ค.	ม.ค.	ก.พ.	มี.ค.	เม.ย.	พ.ค.	มิ.ย.	ก.ค.	ส.ค.	ก.ย.
68	พัฒนาศักยภาพงาน สาธารณสุขมูลฐาน ชุมชนดงตาล	<ul style="list-style-type: none"> - จัดอบรม ประชุม ศึกษา ดูงานเพื่อพัฒนาศักยภาพการ ดำเนินงานด้านสาธารณสุข ชุมชนดงตาล - จัดกิจกรรมรณรงค์เคาะ ประตูบ้านเพื่อการแก้ไข ปัญหาสาธารณสุขในชุมชน ดงตาล - จัดซื้อวัสดุ อุปกรณ์ ครุภัณฑ์ เพื่อการจัดบริการ ด้านสาธารณสุขเบื้องต้นใน ศูนย์สาธารณสุขมูลฐานชุมชน (ศสมช.) ชุมชนดงตาล - จัดกิจกรรมโครงการชุมชน ไอโอดีน 	15,000	ชุมชนดง ตาล	งานสุขภาพ ภาค ประชาชน สำนักการ สาธารณสุข และ สิ่งแวดล้อม	←											→

ลำดับ ที่	โครงการ/กิจกรรม	รายละเอียดของโครงการ/ กิจกรรม	งบประมาณ (บาท)	สถานที่ ดำเนินการ	หน่วย ดำเนินการ	พ.ศ. 2557			พ.ศ. 2558								
						ต.ค.	พ.ย.	ธ.ค.	ม.ค.	ก.พ.	มี.ค.	เม.ย.	พ.ค.	มิ.ย.	ก.ค.	ส.ค.	ก.ย.
69	พัฒนาศักยภาพงาน สาธารณสุขมูลฐาน ชุมชนแหลมทราย	<ul style="list-style-type: none"> - จัดอบรม ประชุม ศึกษา ดูงานเพื่อพัฒนาศักยภาพการ ดำเนินงานด้านสาธารณสุข ชุมชนแหลมทราย - จัดกิจกรรมรณรงค์เคาะ ประตูบ้านเพื่อการแก้ไข ปัญหาสาธารณสุขในชุมชน แหลมทราย - จัดซื้อวัสดุ อุปกรณ์ ครุภัณฑ์ เพื่อการจัดบริการ ด้านสาธารณสุขเบื้องต้นใน ศูนย์สาธารณสุขมูลฐานชุมชน (ศสมช.) ชุมชนแหลมทราย - จัดกิจกรรมโครงการชุมชน ไอโอดีน 	15,000	ชุมชนแหลม ทราย	งานสุขภาพ ภาค ประชาชน สำนักการ สาธารณสุข และ สิ่งแวดล้อม	←											→

ลำดับ ที่	โครงการ/กิจกรรม	รายละเอียดของโครงการ/ กิจกรรม	งบประมาณ (บาท)	สถานที่ ดำเนินการ	หน่วย ดำเนินการ	พ.ศ. 2557			พ.ศ. 2558								
						ต.ค.	พ.ย.	ธ.ค.	ม.ค.	ก.พ.	มี.ค.	เม.ย.	พ.ค.	มิ.ย.	ก.ค.	ส.ค.	ก.ย.
70	พัฒนาศักยภาพงาน สาธารณสุขมูลฐาน ชุมชนมะขามเตี้ย	<ul style="list-style-type: none"> - จัดอบรม ประชุม ศึกษา ดูงานเพื่อพัฒนาศักยภาพการ ดำเนินงานด้านสาธารณสุข ชุมชนมะขามเตี้ย - จัดกิจกรรมรณรงค์เคาะ ประตูบ้านเพื่อการแก้ไข ปัญหาสาธารณสุขในชุมชน มะขามเตี้ย - จัดซื้อวัสดุ อุปกรณ์ ครุภัณฑ์ เพื่อการจัดบริการ ด้านสาธารณสุขเบื้องต้นใน ศูนย์สาธารณสุขมูลฐานชุมชน (ศสมช.) ชุมชนมะขามเตี้ย - จัดกิจกรรมโครงการชุมชน ไอโอดีน 	15,000	ชุมชน มะขามเตี้ย	งานสุขภาพ ภาค ประชาชน สำนักการ สาธารณสุข และ สิ่งแวดล้อม	←											→

4.2 แนวทางการพัฒนา เสริมสร้างศักยภาพ ดูแลและสนับสนุนการมีส่วนร่วมของเครือข่ายคุ้มครองผู้บริโภค

ลำดับ ที่	โครงการ/ กิจกรรม	รายละเอียดของโครงการ/กิจกรรม	งบประมาณ (บาท)	สถานที่ ดำเนินการ	หน่วย ดำเนินการ	พ.ศ. 2557			พ.ศ. 2558									
						ต.ค.	พ.ย.	ธ.ค.	ม.ค.	ก.พ.	มี.ค.	เม.ย.	พ.ค.	มิ.ย.	ก.ค.	ส.ค.	ก.ย.	
1	พัฒนาศักยภาพ ด้านสาธารณสุข	<ul style="list-style-type: none"> - จัดอบรมสุขาภิบาลอาหาร ผู้ประกอบการจำหน่ายอาหาร ใน เขตเทศบาลนครสุราษฎร์ธานีจำนวน ไม่น้อยกว่า 200 คน - มอบป้าย clean food good taste “อาหารสะอาด รสชาติ อร่อย” แก่สถานประกอบการที่ผ่าน เกณฑ์มาตรฐาน ปีละ 1 ครั้ง - จัดอบรมเรื่อง โรค มือ เท้า ปาก แก่เยาวชน ในเขตเทศบาลนคร สุราษฎร์ธานี จำนวน 200 คน - จัดกิจกรรมรณรงค์ โรค มือ เท้า ปาก ในสถานศึกษาทุกแห่งในเขต เทศบาลนครสุราษฎร์ธานี ปีละ 2 ครั้ง 	60,000	โรงแรมใน เขตเทศบาล	งานสุขาภิบาล และอนามัย สิ่งแวดล้อม สำนักงาน สาธารณสุข และ สิ่งแวดล้อม						←→							
			60,000	โรงแรมใน เขตเทศบาล	งานป้องกัน และควบคุม โรคติดต่อ						←→							
				สถานศึกษา ในเขต เทศบาล	สำนักงาน สาธารณสุข และ สิ่งแวดล้อม													

ลำดับ ที่	โครงการ/ กิจกรรม	รายละเอียดของโครงการ/กิจกรรม	งบประมาณ (บาท)	สถานที่ ดำเนินการ	หน่วย ดำเนินการ	พ.ศ. 2557			พ.ศ. 2558									
						ต.ค.	พ.ย.	ธ.ค.	ม.ค.	ก.พ.	มี.ค.	เม.ย.	พ.ค.	มิ.ย.	ก.ค.	ส.ค.	ก.ย.	
		<ul style="list-style-type: none"> - จัดกิจกรรมส่งเสริมการทำกิจกรรมทางกายภาพบำบัด สำหรับผู้สูงอายุ ในเขตเทศบาลนครสุราษฎร์ธานี โดยการใช้คู่มือส่งเสริมการทำกิจกรรมทางกายสำหรับผู้สูงอายุและการอบรมให้ความรู้ทั้งภาคทฤษฎี และภาคปฏิบัติ จำนวน 30-80 คน - จัดทำคู่มือส่งเสริมการทำกิจกรรมทางกายสำหรับผู้สูงอายุ จำนวน 100 เล่ม 	60,000	โรงแรมในเขตเทศบาล	งานส่งเสริมสุขภาพ สำนักการสาธารณสุข และ สิ่งแวดล้อม						↔							

4.3 แนวทางการพัฒนา พัฒนาระบบบริการด้านสาธารณสุข การประกันสุขภาพอย่างทั่วถึงและเป็นธรรม โดยมุ่งเน้นผลสัมฤทธิ์ให้มีคุณภาพได้มาตรฐาน

ลำดับ ที่	โครงการ/กิจกรรม	รายละเอียดของโครงการ/ กิจกรรม	งบประมาณ (บาท)	สถานที่ ดำเนินการ	หน่วย ดำเนินการ	พ.ศ. 2557			พ.ศ. 2558								
						ต.ค.	พ.ย.	ธ.ค.	ม.ค.	ก.พ.	มี.ค.	เม.ย.	พ.ค.	มิ.ย.	ก.ค.	ส.ค.	ก.ย.
1	พัฒนาระบบบริการ งานโรงพยาบาล	- จัดจ้างบุคลากรด้านการแพทย์ ปฏิบัติงานให้บริการแก่ศูนย์บริการ สาธารณสุขบึงขุ่นทะเล ดังนี้ 1. แพทย์ จำนวน 2 คน 2. พยาบาลวิชาชีพ จำนวน 2 คน 3. นักกายภาพบำบัด จำนวน 1 คน 4. นักวิชาการส่งเสริมสุขภาพ จำนวน 3 คน 5. แพทย์แผนไทย จำนวน 1 คน 6. ผู้ช่วยแพทย์แผนไทย จำนวน 3 คน 7. พนักงานช่วยเหลือคนไข้ด้านการ นวดแผนไทย จำนวน 1 คน	2,020,000	งาน โรงพยาบาล (ศูนย์บริการ สาธารณสุข 4 บึงขุ่นทะเล) และชุมชนใน เขตพื้นที่ เทศบาลนคร สุราษฎร์ธานี	งาน โรงพยาบาล (ศูนย์บริการ สาธารณสุข 4 บึงขุ่น ทะเล) สำนักงาน สาธารณสุข และ สิ่งแวดล้อม	←											→

ลำดับ ที่	โครงการ/กิจกรรม	รายละเอียดของโครงการ/ กิจกรรม	งบประมาณ (บาท)	สถานที่ ดำเนินการ	หน่วย ดำเนินการ	พ.ศ. 2557			พ.ศ. 2558								
						ต.ค.	พ.ย.	ธ.ค.	ม.ค.	ก.พ.	มี.ค.	เม.ย.	พ.ค.	มิ.ย.	ก.ค.	ส.ค.	ก.ย.
2	พัฒนาระบบบริการ งานศูนย์บริการ สาธารณสุข	- จัดจ้างบุคลากรด้านการแพทย์ ปฏิบัติงานให้บริการแก่ศูนย์บริการ สาธารณสุขของเทศบาลนคร สุราษฎร์ธานี ดังนี้ 1. แพทย์ จำนวน 2 คน 2. พยาบาลวิชาชีพ จำนวน 2 คน 3. นักรกายภาพบำบัด จำนวน 1 คน 4. นักวิชาการส่งเสริมสุขภาพ จำนวน 5 คน 5. แพทย์แผนไทย จำนวน 3 คน 6. ทันตสาธารณสุข จำนวน 1 คน 7. ผู้ช่วยแพทย์แผนไทย จำนวน 3 คน	2,895,000	ศูนย์บริการ สาธารณสุข เทศบาลนคร สุราษฎร์ธานี (ต.ปี), ศูนย์บริการ สาธารณสุข 2 (สวนหลวง ร. 9), ศูนย์บริการ สาธารณสุข 3 (ฝั่งบางใบไม้)	ศูนย์บริการ สาธารณสุข เทศบาล นครสุ ราษฎร์ธานี (ต.ปี), ศูนย์บริการ สาธารณสุข 2 (สวน หลวง ร.9), ศูนย์บริการ สาธารณสุข 3 (ฝั่งบาง ใบไม้)สำนัก การ สาธารณสุข และ สิ่งแวดล้อม												

4.4 แนวทางการพัฒนา ส่งเสริมคุณภาพและควบคุมโรค โดยการมีส่วนร่วมของทุกภาคส่วน

ลำดับ ที่	โครงการ/กิจกรรม	รายละเอียดของโครงการ/ กิจกรรม	งบประมาณ (บาท)	สถานที่ ดำเนินการ	หน่วย ดำเนินการ	พ.ศ. 2557			พ.ศ. 2558									
						ต.ค.	พ.ย.	ธ.ค.	ม.ค.	ก.พ.	มี.ค.	เม.ย.	พ.ค.	มิ.ย.	ก.ค.	ส.ค.	ก.ย.	
1	ส้วมนำใช้	<p>- จัดอบรมให้ความรู้แก่โรงเรียน ภายในเขตเทศบาลนครสุราษฎร์ ธานี เรื่อง การพัฒนาส้วม สาธารณะในโรงเรียนให้ได้ มาตรฐาน (HAS) ปีละ 1 ครั้ง</p> <p>- ติดตามประเมินผลหลังการ อบรม</p> <p>- จัดทัศนศึกษาดูงาน ส้วมที่ได้ มาตรฐานของจังหวัดชุมพร แก่ ครู และแม่บ้านที่ดูแลห้องน้ำ ของโรงเรียนในเขตเทศบาล จำนวน 150 คน</p>	300,000	โรงแรม ในเขตเทศบาล จังหวัดชุมพร	งาน สุขาภิบาลฯ สำนักการ สาธารณสุข และ สิ่งแวดล้อม												↔	
2	ควบคุมและป้องกัน โรคพิษสุนัขบ้าและ รักษาพยาบาลสัตว์	<p>- ฉีดวัคซีนป้องกันโรคพิษสุนัข บ้า ยาคุม ตรวจรักษา ผ่าตัด ทำ หมัน ถ่ายพยาธิ ป้องกันเห็บ หมัดให้สุนัข/แมว ในเขต เทศบาลและให้คำปรึกษา แนะนำ</p> <p>- ออกหน่วยเคลื่อนที่ฉีดวัคซีน และทำหมันสุนัข/แมวจรจัดใน วัด ในชุมชนเขตเทศบาลนคร สุราษฎร์ธานี</p>	300,000	ศูนย์สุขภาพ สัตว์ชุมชน เทศบาลนคร สุราษฎร์ธานี วัดในชุมชน เขตเทศบาล นครสุราษฎร์ ธานี	งานสัตว แพทย์ สำนักการ สาธารณสุข และ สิ่งแวดล้อม													←

ลำดับ ที่	โครงการ/กิจกรรม	รายละเอียดของโครงการ/ กิจกรรม	งบประมาณ (บาท)	สถานที่ ดำเนินการ	หน่วย ดำเนินการ	พ.ศ. 2557			พ.ศ. 2558												
						ต.ค.	พ.ย.	ธ.ค.	ม.ค.	ก.พ.	มี.ค.	เม.ย.	พ.ค.	มิ.ย.	ก.ค.	ส.ค.	ก.ย.				
3	คุมกำเนิดสุนัข แมว ใน เขตเทศบาล	- ตรวจสอบสุขภาพ ถ่ายพยาธิ ป้องกันเห็บ หมัด ฉีดวัคซีน ทำหมันสุนัข/แมวจรจัด ที่ อาศัยในวัด จำนวน 15 วัด สวนสาธารณะในเขตเทศบาล และในชุมชน 70 ชุมชน	300,000	วัด 15 วัด ชุมชน 70 ชุมชน และ สวนสาธารณะ ในเขตเทศบาล นครสุราษฎร์ ธานี	งานสัตว แพทย์ สำนักงาน สาธารณสุข และ สิ่งแวดล้อม																
4	อบรม อสม. และ ศึกษาดูงานสาธารณสุข ในพื้นที่ต้นแบบ	- จัดอบรมและนำคณะ อสม. เทศบาลนครสุราษฎร์ธานี ศึกษาดูงานในชุมชนตัวอย่าง ในจังหวัดทางภาคใต้ จำนวน 200 คน	800,000	โรงแรมในเขต เทศบาลนคร สุราษฎร์ธานี และในพื้นที่ จังหวัดทาง ภาคใต้	งานสุขภาพ ภาค ประชาชน สำนักงาน สาธารณสุข และ สิ่งแวดล้อม																

4.5 แนวทางการพัฒนา ส่งเสริมให้ประชาชนทุกกลุ่ม ได้แก่ ผู้สูงอายุ ผู้พิการ ผู้มีรายได้น้อย เด็กด้อยโอกาส ฯลฯ ได้รับการดูแลสวัสดิการและสังคมอย่างครอบคลุมทั่วถึง

ลำดับ ที่	โครงการ/กิจกรรม	รายละเอียดของโครงการ/กิจกรรม	งบประมาณ (บาท)	สถานที่ ดำเนินการ	หน่วย ดำเนินการ	พ.ศ. 2557			พ.ศ. 2558											
						ต.ค.	พ.ย.	ธ.ค.	ม.ค.	ก.พ.	มี.ค.	เม.ย.	พ.ค.	มิ.ย.	ก.ค.	ส.ค.	ก.ย.			
1	ส่งเสริมคุณภาพชีวิตและ ศักยภาพผู้สูงอายุใน ชุมชน	- จัดกิจกรรมประชุมประจำเดือน ให้แก่ผู้สูงอายุกลุ่มต่างๆ 19 ชมรมที่ เป็นเครือข่ายของเทศบาลนคร สุราษฎร์ธานีเป็นประจำทุกเดือน จำนวน 4,000 คน - จัดฝึกอบรมศึกษาเรียนรู้นอกสถานที่ เพื่อพัฒนาศักยภาพและเสริมสร้าง ความรักความสามัคคีแลกเปลี่ยน ประสบการณ์แก่ผู้สูงอายุ จำนวน 200 คน - จัดประชุมผู้บริหารประจำเดือน 120 คน - จัดกิจกรรมเพื่อสืบสานประเพณี วัฒนธรรมและแสดงออกถึงความ กตัญญู กตเวทีกแก่ผู้สูงอายุ จำนวน 1,500 คน	1,100,000	ในชุมชน และ ต่างจังหวัด	ฝ่ายสังคม สงเคราะห์ กอง สวัสดิการฯ															
2	วันผู้สูงอายุ	- จัดกิจกรรมเพื่อสืบสานประเพณี วัฒนธรรมและแสดงออกถึงความ กตัญญู กตเวทีกแก่ผู้สูงอายุ จำนวน 1,500 คน	250,000	สถานที่ เอกชน	ฝ่ายสังคม สงเคราะห์ กอง สวัสดิการฯ															

ลำดับ ที่	โครงการ/กิจกรรม	รายละเอียดของโครงการ/กิจกรรม	งบประมาณ (บาท)	สถานที่ ดำเนินการ	หน่วย ดำเนินการ	พ.ศ. 2557			พ.ศ. 2558									
						ต.ค.	พ.ย.	ธ.ค.	ม.ค.	ก.พ.	มี.ค.	เม.ย.	พ.ค.	มิ.ย.	ก.ค.	ส.ค.	ก.ย.	
3	โรงเรียนผู้สูงอายุ	- เป็นแหล่งการเรียนรู้ตามความต้องการของผู้สูงอายุ เพื่อเป็นแหล่งเรียนรู้ภูมิปัญญาและสืบสานประเพณีวัฒนธรรม	50,000	สถานที่ เอกชนและใน ชุมชน	ฝ่ายสังคม สงเคราะห์ กอง สวัสดิการฯ				←	→								
4	พัฒนาศักยภาพ อาสาสมัครสังคม สงเคราะห์	- จัดกิจกรรมฝึกอบรมอาสาสมัคร สังคมสงเคราะห์ เพื่อพัฒนาศักยภาพ ทุกเดือนในทุกชุมชน จำนวน 100 คน	250,000	ในชุมชนและ ต่างจังหวัด	ฝ่ายสังคม สงเคราะห์ กอง สวัสดิการฯ			←										→
5	สงเคราะห์ผู้ยากไร้หรือ ครอบครัวยากจนและ ด้อยโอกาส	- ให้การสงเคราะห์ช่วยเหลือ ครอบครัวที่ยากไร้และด้อยโอกาส ให้สามารถช่วยเหลือตนเองได้และมี คุณภาพชีวิตที่ดีใน 70 ชุมชน	200,000	ในชุมชน	ฝ่ายสังคม สงเคราะห์ กอง สวัสดิการฯ	←												→
6	ส่งเสริมและพัฒนา ศักยภาพคนพิการ	- จัดอบรมให้ความรู้และฝึกอาชีพ ให้แก่ผู้พิการ ตามความเหมาะสม และสอดคล้องกับสภาพปัญหาและ ความต้องการของผู้พิการ จำนวน 450 คน	300,000	สำนักงาน เทศบาล	ฝ่ายสังคม สงเคราะห์ กอง สวัสดิการฯ			←										→
7	วันคนพิการ	- จัดกิจกรรมคนพิการเนื่องในวันคน พิการ จำนวน 500 คน	100,000	สำนักงาน เทศบาล	ฝ่ายสังคม สงเคราะห์ กอง สวัสดิการฯ			←										→

ลำดับ ที่	โครงการ/กิจกรรม	รายละเอียดของโครงการ/ กิจกรรม	งบประมาณ (บาท)	สถานที่ ดำเนินการ	หน่วย ดำเนินการ	พ.ศ. 2557			พ.ศ. 2558													
						ต.ค.	พ.ย.	ธ.ค.	ม.ค.	ก.พ.	มี.ค.	เม.ย.	พ.ค.	มิ.ย.	ก.ค.	ส.ค.	ก.ย.					
8	ส่งเสริมพัฒนาคุณภาพ ชีวิตและเสริมสร้าง ภูมิคุ้มกันทางจิตให้แก่ เด็กและเยาวชนใน ชุมชน	- จัดกิจกรรมเพื่อส่งเสริมพัฒนา คุณภาพชีวิตเด็กและเยาวชนใน ชุมชนให้สามารถเจริญเติบโตและ มีโอกาสในการพัฒนาตนเองและ สังคมต่อไป จำนวน 100 คน	300,000	ในชุมชน	ฝ่ายสังคม สงเคราะห์ กอง สวัสดิการฯ																	
9	ให้สวัสดิการเบี้ยยังชีพ ผู้สูงอายุ	- จัดสวัสดิการเบี้ยยังชีพสำหรับ สนับสนุนการเสริมสร้างสวัสดิการ ทางสังคมให้แก่ผู้สูงอายุ จำนวน 9,619 คน	81,782,400 (เงินอุดหนุน เฉพาะกิจ)	สำนักงาน เทศบาล	ฝ่ายสังคม สงเคราะห์ กองสวัสดิการฯ	←																→
10	ให้สวัสดิการเบี้ยยังชีพ คนพิการหรือทุพพลภาพ	- จัดสวัสดิการเบี้ยยังชีพสำหรับ สนับสนุนการเสริมสร้างสวัสดิการ ทางสังคมให้แก่ผู้พิการหรือทุพพล ภาพ จำนวน 1,204 คน	7,224,000 (เงินอุดหนุน เฉพาะกิจ)	สำนักงาน เทศบาล	ฝ่ายสังคม สงเคราะห์ กองสวัสดิการฯ	←																→
11	ให้สวัสดิการเบี้ยยังชีพ ผู้ป่วยเอดส์	- จัดสวัสดิการเบี้ยยังชีพสำหรับ สนับสนุนการเสริมสร้างสวัสดิการ ทางสังคมให้แก่ผู้ป่วยเอดส์จำนวน 63 คน	378,000 (งบกลาง)	สำนักงาน เทศบาล	ฝ่ายสังคม สงเคราะห์ กองสวัสดิการฯ	←																→

4.6 แนวทางการพัฒนา ส่งเสริมการสร้างชุมชนเข้มแข็ง

ลำดับ ที่	โครงการ/กิจกรรม	รายละเอียดของโครงการ/ กิจกรรม	งบประมาณ (บาท)	สถานที่ ดำเนินการ	หน่วย ดำเนินการ	พ.ศ. 2557			พ.ศ. 2558								
						ต.ค.	พ.ย.	ธ.ค.	ม.ค.	ก.พ.	มี.ค.	เม.ย.	พ.ค.	มิ.ย.	ก.ค.	ส.ค.	ก.ย.
1	ชุมชนเข้มแข็ง	<ul style="list-style-type: none"> - จัดประชุม ฝึกอบรม สัมมนา ผู้นำชุมชน/กลุ่ม/องค์กรภายใน เขตเทศบาล 70 ชุมชนๆละ30 คน รวม 2,000 คน ดังนี้ - จัดประชุม สัมมนา จัดทำ ประชาคม เพื่อจัดทำแผนชุมชน 70 ชุมชนๆละ 10 คน รวม 700 คน - จัดกิจกรรมนันทนาการ เสริมสร้างการบูรณาการองค์กร ภายในชุมชนเพื่อสร้างความเป็น ชุมชนเข้มแข็งจัดการตนเอง 70 ชุมชนๆละ 10 คน รวม 700 คน - จัดกิจกรรมศึกษา ฟื้นฟู อัตลักษณ์ชุมชน ตลอดจน ส่งเสริมกิจกรรมการพัฒนา ชุมชนตามหลักปรัชญาเศรษฐกิจ พอเพียงในชุมชน - จัดซื้อวัสดุสำนักงานและวัสดุ อื่นๆ ที่เกี่ยวข้องและจำเป็น 	300,000	สถานที่ เอกชนหรือ สถานที่ เทศบาล กำหนดทุก ชุมชน	ฝ่ายพัฒนา ชุมชน กอง สวัสดิการฯ	←											→

ลำดับ ที่	โครงการ/กิจกรรม	รายละเอียดของโครงการ/ กิจกรรม	งบประมาณ (บาท)	สถานที่ ดำเนินการ	หน่วย ดำเนินการ	พ.ศ. 2557			พ.ศ. 2558										
						ต.ค.	พ.ย.	ธ.ค.	ม.ค.	ก.พ.	มี.ค.	เม.ย.	พ.ค.	มิ.ย.	ก.ค.	ส.ค.	ก.ย.		
2	พัฒนาระบบสวัสดิการ สังคม	<ul style="list-style-type: none"> - จัดประชุม ฝึกอบรมทัศนศึกษาดูงานกรรมการกองทุนและผู้ที่เกี่ยวข้องรณรงค์ให้มีการขยายฐานสมาชิกกองทุนเพิ่มขึ้น - ฝึกอบรมประชาชนที่สนใจและสมัครใจทำงานแบบมีส่วนร่วมและมีจิตอาสาในการจัดสวัสดิการแก่ประชาชน - จัดกิจกรรมรณรงค์ส่งเสริมการพัฒนาระบบสวัสดิการสังคมในชุมชน 	100,000	สถานที่ เอกชนหรือ สถานที่ ที่เทศบาล กำหนด	งานพัฒนา ชุมชน ฝ่ายพัฒนา ชุมชน กอง สวัสดิการฯ		←												→
3	สตรีเข้มแข็ง	<ul style="list-style-type: none"> - จัดประชุม ฝึกอบรม สัมมนา เพื่อเสริมสร้างความเป็นสตรีเข้มแข็งและจัดงานวันสตรีสากล - รณรงค์การฟื้นฟูการสร้างสุขภาพกายที่แข็งแรงและสุขภาพจิตที่สมบูรณ์ - จัดกิจกรรมฝึกอบรมหลักสูตร “สตรีกับการปฏิบัติธรรม สืบทอดปณิธานพุทธทาส” - ส่งเสริมกิจกรรมนันทนาการแก่สตรี 	300,000	สถานที่ เอกชนหรือ สถานที่ ที่เทศบาล กำหนด	งานพัฒนา ชุมชน ฝ่ายพัฒนา ชุมชน กอง สวัสดิการฯ		←												→

ลำดับ ที่	โครงการ/กิจกรรม	รายละเอียดของโครงการ/ กิจกรรม	งบประมาณ (บาท)	สถานที่ ดำเนินการ	หน่วย ดำเนินการ	พ.ศ. 2557			พ.ศ. 2558									
						ต.ค.	พ.ย.	ธ.ค.	ม.ค.	ก.พ.	มี.ค.	เม.	พ.ค.	มิ.ย.	ก.ค.	ส.ค.	ก.ย.	
4	ฝึกอบรมทัศนศึกษาดูงาน แก่นนำสตรี	- จัดฝึกอบรม ทัศนศึกษาดูงาน สร้างเสริมประสบการณ์และ สร้างพลังสตรีในพื้นที่ภาคกลาง และภาคอีสาน กำหนดปีละ อย่างน้อย 1 ครั้ง ไม่ต่ำกว่า 200 คน	800,000	พื้นที่ภาค กลาง และ ภาคอีสาน	งานพัฒนา ชุมชน ฝ่ายพัฒนา ชุมชน กอง สวัสดิการฯ		←	→										
5	ฝึกอบรมทัศนศึกษาดูงาน คณะกรรมการชุมชน	- จัดประชุม ฝึกอบรม สัมมนา ทัศนศึกษาดูงาน เพื่อพัฒนา ศักยภาพคณะกรรมการชุมชน ใน พื้นที่ภาคกลางและภาคอีสาน กำหนดปีละอย่างน้อย 1 ครั้ง ไม่ ต่ำกว่า 200 คน	1,000,000	พื้นที่ภาค กลางและ ภาคอีสาน	งานชุมชน เมือง ฝ่ายพัฒนา ชุมชน กอง สวัสดิการฯ				←	→								
6	พัฒนาศักยภาพ คณะกรรมการเครือข่าย ชุมชนคณะกรรมการ เขตพัฒนาชุมชน คณะกรรมการชุมชน และองค์กรชุมชนอื่น ๆ	- จัดประชุม ฝึกอบรม สัมมนา กรรมการเครือข่ายชุมชน เดือน ละ 1 ครั้ง - จัดกิจกรรมฝึกอบรมบทบาท หน้าที่และพัฒนาสมรรถนะ กรรมการชุมชนและเครือข่าย อย่างน้อยเขตละ 1 ครั้ง รวม 4 เขต 4 ครั้ง ไม่ต่ำกว่า 700 คน - จัดกิจกรรมฝึกอบรมทัศน ศึกษาดูงานเพื่อพัฒนาศักยภาพ ประธาน/กรรมการชุมชนอย่าง น้อย 1 ครั้ง ไม่น้อยกว่า 150 คน	400,000	เทศบาลนคร สุราษฎร์ธานี และสถานที่ เอกชน	งานชุมชน เมือง ฝ่ายพัฒนา ชุมชน กอง สวัสดิการฯ	←												→

ลำดับ ที่	โครงการ/กิจกรรม	รายละเอียดของโครงการ/ กิจกรรม	งบประมาณ (บาท)	สถานที่ ดำเนินการ	หน่วย ดำเนินการ	พ.ศ. 2557			พ.ศ. 2558										
						ต.ค.	พ.ย.	ธ.ค.	ม.ค.	ก.พ.	มี.ค.	เม.	พ.ค.	มี.ย.	ก.ค.	ส.ค.	ก.ย.		
7	พัฒนาระบบข้อมูล ครัวเรือนและชุมชน เทศบาลนครสุราษฎร์ธานี	<ul style="list-style-type: none"> - จัดเก็บ ตรวจสอบบันทึกข้อมูลครัวเรือน ไม่น้อยกว่า 20,000 ครัวเรือน - ฝึกอบรม ชี้แจงแบบบันทึกข้อมูลอย่างน้อยเขตละ 1 ครั้ง 4 เขต รวม 4 ครั้ง - จัดพิมพ์แบบบันทึกข้อมูล - จัดเก็บข้อมูลครัวเรือนตามแบบทุกชุมชนอย่างน้อยชุมชนละ 50% ของครัวเรือนทั้งหมด - ตรวจสอบและบันทึกข้อมูล - ประมวลผลข้อมูล/ นำผลการประมวลวิเคราะห์เพื่อเก็บใช้ในการจัดทำแผนพัฒนาชุมชนและแผนพัฒนาเทศบาล 	600,000	เทศบาลนคร สุราษฎร์ธานี และสถานที่ เอกชน	งานพัฒนา ชุมชน ฝ่ายพัฒนา ชุมชน กอง สวัสดิการฯ		←												→
9	รณรงค์ป้องกันยาเสพติดในชุมชน	<ul style="list-style-type: none"> - จัดกิจกรรมให้แก่เด็กและเยาวชนรวมทั้งประชาชนกลุ่มเสี่ยงในการจัดกิจกรรมส่งเสริมสนับสนุนให้ความรู้เพื่อต่อต้านการใช้ยาเสพติดในชุมชน จำนวน 100 คน 	300,000	ในชุมชน	ฝ่ายสังคม สงเคราะห์ กอง สวัสดิการฯ							←				→			

4.7 แนวทางการพัฒนา เสริมสร้างความปลอดภัยในชีวิตและทรัพย์สิน

ลำดับ ที่	โครงการ/กิจกรรม	รายละเอียดของโครงการ/ กิจกรรม	งบประมาณ (บาท)	สถานที่ ดำเนินการ	หน่วย ดำเนินการ	พ.ศ. 2557			พ.ศ. 2558											
						ต.ค.	พ.ย.	ธ.ค.	ม.ค.	ก.พ.	มี.ค.	เม.ย.	พ.ค.	มิ.ย.	ก.ค.	ส.ค.	ก.ย.			
1	ฝึกอบรมฝึกซ้อมแผน ป้องกันและระงับ อัคคีภัยในชุมชน	- จัดฝึกอบรมพนักงานและ ประชาชน และฝึกซ้อมแผน ป้องกันและระงับอัคคีภัย ใน ชุมชน 4 เขต 4 รุ่น ๆ ละ 150 คน	100,000	เทศบาลนคร สุราษฎร์ธานี	งานป้องกันฯ สำนักปลัดฯ					←										
2	จัดตั้งศูนย์เฉพาะกิจ ช่วยเหลือ ผู้ประสบภัยในช่วง เทศกาล	- จัดตั้งศูนย์ร่วมเฉพาะกิจ ช่วยเหลือผู้ประสบภัย ในช่วงเทศกาลปีใหม่ ตรุษจีน สงกรานต์	180,000	เทศบาลนคร สุราษฎร์ธานี	งานป้องกันฯ สำนักปลัดฯ															
3	จ้างยามรักษาความ ปลอดภัย	- จ้างบริษัทรับจ้างบริการ รักษาความปลอดภัยสถานที่ ของทางราชการสำนักงาน เทศบาล โดยจัดหาพนักงาน รักษาความปลอดภัยตลอด 24 ชั่วโมง วันปฏิบัติราชการ ตามปกติและวันหยุด 2 ผลัดๆ ละ 12 ชม. ผลัดที่ 1 เริ่มตั้งแต่เวลา 06.00 - 18.00 น. และผลัดที่ 2 เริ่ม ตั้งแต่เวลา 18.00-06.00 น. จำนวน 3 จุด พนักงาน 5 คน	891,000	สถานที่ของ สำนักงาน เทศบาลนคร สุราษฎร์ธานี รายละเอียด ดังนี้ จุดที่ 1 ป้อม ยามประตูหน้า สำนักงาน เข้า- ออก จุดที่ 2 บริเวณ ภายใน สำนักงาน เทศบาล	งานธุรการ สำนัก ปลัดเทศบาล	←														→

ลำดับ ที่	โครงการ/กิจกรรม	รายละเอียดของโครงการ/ กิจกรรม	งบประมาณ (บาท)	สถานที่ ดำเนินการ	หน่วย ดำเนินการ	พ.ศ. 2557			พ.ศ. 2558										
						ต.ค.	พ.ย.	ธ.ค.	ม.ค.	ก.พ.	มี.ค.	เม.ย.	พ.ค.	มิ.ย.	ก.ค.	ส.ค.	ก.ย.		
4	จัดซื้อครุภัณฑ์ของ งานป้องกันและ บรรเทาสาธารณภัย	- เตียงนอนพร้อมชุดเครื่องนอน จำนวน 20 ชุด	100,000	สำนักงาน เทศบาล	งานป้องกันฯ		←			→									
		- เครื่องสูบน้ำได้ไว สแตนเลส ขนาดเส้นผ่าศูนย์กลาง 2 นิ้ว ดูดเลนได้ จำนวน 2 เครื่อง	44,000	สำนักงาน เทศบาล	งานป้องกันฯ		←	→											
		- เครื่องสูบน้ำดับเพลิงชนิดทาบ หาม จำนวน 1เครื่อง	400,000	สำนักงาน เทศบาล	งานป้องกันฯ				←		→								
		- เครื่องสูบน้ำมอเตอร์ไฟฟ้า จำนวน 1เครื่อง	360,000	สำนักงาน เทศบาล	งานป้องกันฯ			←			→								

4.8 แนวทางการพัฒนา ส่งเสริมและพัฒนาด้านการศึกษาและนันทนาการแก่เด็ก เยาวชนและประชาชน

ลำดับ ที่	โครงการ/กิจกรรม	รายละเอียดของโครงการ/ กิจกรรม	งบประมาณ (บาท)	สถานที่ ดำเนินการ	หน่วย ดำเนินการ	พ.ศ. 2557			พ.ศ. 2558									
						ต.ค.	พ.ย.	ธ.ค.	ม.ค.	ก.พ.	มี.ค.	เม.ย.	พ.ค.	มิ.ย.	ก.ค.	ส.ค.	ก.ย.	
1	จัดกิจกรรมฉลองวัน เด็กแห่งชาติ	- เด็กในเขตเทศบาลและใน จังหวัดสุราษฎร์ธานีเข้าร่วม โครงการประมาณ 8,000- 10,000 คน - จัดกิจกรรมสำหรับเด็กและ เยาวชนร่วมกับภาครัฐและ เอกชน - จัดกิจกรรมบนเวที - จัดกิจกรรมทางวิชาการและ แจกของขวัญอาหารว่างและ เครื่องดื่มแก่เด็กและเยาวชน	456,000	- เทศบาล นครสุราษฎร์ ธานี	งาน กิจกรรม เด็กและ เยาวชน สำนัก การศึกษา				↔									
2	จัดอบรมเยาวชนภาค ฤดูร้อน	- เยาวชนเทศบาลนครสุราษฎร์ ธานีเข้าร่วมโครงการไม่น้อย กว่า 600 คน - จัดอบรมกิจกรรมด้านกีฬา และนันทนาการ ความรู้ เทคโนโลยีและอาชีพแก่เด็กและ เยาวชนในช่วงปิดภาคเรียน	400,000	- โรงเรียน สังกัด เทศบาล นครสุราษฎร์ ธานี	งาน กิจกรรม เด็กและ เยาวชน สำนัก การศึกษา							↔						

ลำดับ ที่	โครงการ/กิจกรรม	รายละเอียดของโครงการ/ กิจกรรม	งบประมาณ (บาท)	สถานที่ ดำเนินการ	หน่วย ดำเนินการ	พ.ศ. 2557			พ.ศ. 2558							
						ต.ค.	พ.ย.	ธ.ค.	ม.ค.	ก.พ.	มี.ค.	เม.ย.	พ.ค.	มิ.ย.	ก.ค.	ส.ค.
3	จัดแข่งขันกีฬาเยาวชน และประชาชนของ เทศบาลนครสุราษฎร์ ธานี	- จัดการแข่งขันกีฬาเยาวชน และประชาชนจำนวน 8 ชนิด กีฬา ประกอบด้วย 1. เซปักตะกร้อ 2. วอลเลย์บอลในร่ม 3. วอลเลย์บอลชายหาด 4. บาสเกตบอล 5. ฟุตซอล 6. เทเบิลเทนนิส 7. ฟุตบอล 8. เปตอง - มีผู้เข้าร่วมโครงการไม่น้อย กว่า 1,000 คน - จัดการแข่งขันตามระดับอายุ ที่กำหนดแต่ละชนิดกีฬา	800,000	- เทศบาลนคร สุราษฎร์ธานี - โรงเรียนใน สังกัดเทศบาล	งานกีฬา และ นันทนาการ สำนัก การศึกษา								←→			

ลำดับ ที่	โครงการ/กิจกรรม	รายละเอียดของโครงการ/ กิจกรรม	งบประมาณ (บาท)	สถานที่ ดำเนินการ	หน่วย ดำเนินการ	พ.ศ. 2557			พ.ศ. 2558									
						ต.ค.	พ.ย.	ธ.ค.	ม.ค.	ก.พ.	มี.ค.	เม.ย.	พ.ค.	มิ.ย.	ก.ค.	ส.ค.	ก.ย.	
4	จัดแข่งขันกีฬานักเรียน อนุบาล	- จัดการแข่งขันกีฬานักเรียน อนุบาลโดยมีโรงเรียนที่เปิด สอนระดับอนุบาลในเขต เทศบาลนครสุราษฎร์ธานีเข้า ร่วมกิจกรรมไม่น้อยกว่า 20 โรงเรียน และผู้เข้าร่วมกิจกรรม ประมาณ 5,000 คนโดย กำหนดให้มีการแข่งขันกีฬาใน ร่ม และกรีฑา เช่น ฟุตบอล โยนบอลห่วง รับส่งบอล ชักเย่อ และกรีฑาทั้งลู่วิ่งและลาน ฯลฯ	300,000	- เทศบาลนคร สุราษฎร์ธานี - สนามกีฬา จังหวัด สุราษฎร์ธานี	งานกีฬา และ นันทนาการ สำนัก การศึกษา					↔								
5	ส่งเสริมกีฬาและกิจกรรม นันทนาการของเทศบาล นครสุราษฎร์ธานีเข้าร่วม แข่งขันกับหน่วยงานอื่นๆ	- เทศบาลนครสุราษฎร์ธานีส่ง นักกีฬาเข้าร่วมแข่งขันกับ หน่วยงานอื่นๆ ตามหนังสือ เชิญและโอกาสต่างๆ ไม่น้อย กว่า 10 ครั้ง มีผู้เข้าร่วม โครงการประมาณ 200 คน	600,000	- สถานที่ เจ้าภาพกำหนด	งานกีฬา และ นันทนาการ สำนัก การศึกษา	←												→

ลำดับ ที่	โครงการ/กิจกรรม	รายละเอียดของโครงการ/ กิจกรรม	งบประมาณ (บาท)	สถานที่ ดำเนินการ	หน่วย ดำเนินการ	พ.ศ. 2557			พ.ศ. 2558										
						ต.ค.	พ.ย.	ธ.ค.	ม.ค.	ก.พ.	มี.ค.	เม.ย.	พ.ค.	มิ.ย.	ก.ค.	ส.ค.	ก.ย.		
6	ส่งทีมเข้าร่วมแข่งขัน กีฬานักเรียนองค์กร ปกครองส่วนท้องถิ่น แห่งประเทศไทยระดับ ภาคและระดับ ประเทศ	- ส่งทีมกีฬานักเรียนเทศบาล เพื่อเข้าร่วมแข่งขันตาม โครงการส่งทีมร่วมแข่งขัน กีฬานักเรียนองค์กรปกครอง ส่วนท้องถิ่นแห่งประเทศไทย เข้าร่วมแข่งขันระดับภาคและ ระดับประเทศ โดยมีเทศบาล/ อบจ./อบต. ต่างๆ เข้าร่วม แข่งขัน	4,700,000	- ระดับภาค จังหวัดนครศรี ธรรมราช - ระดับ ประเทศจังหวัด กาญจนบุรี	งานกีฬา และ นันทนาการ สำนัก การศึกษา	←			→										
7	จัดสอนหลักสูตรพิเศษ ด้านการกีฬา	- เพื่อส่งเสริมและพัฒนา นักเรียนที่มีความสามารถพิเศษ ด้านการกีฬาให้มีโอกาสได้รับ การพัฒนาความรู้ความสามารถ ให้เต็มศักยภาพนำสู่การเป็น นักกีฬาอาชีพ - จ้างครู ผู้ฝึกสอนกีฬาใน ประเภทกีฬาที่ขาดแคลน	2,052,000	- สำนัก การศึกษาและ โรงเรียนกีฬา	หน่วยศึกษา นิเทศก์ สำนัก การศึกษา	←			→										
8	ส่งทีมโรงเรียนกีฬา เทศบาลนครสุราษฎร์ ธานีเข้าร่วมแข่งขัน รายการต่าง ๆ	- เพื่อใช้สำหรับค่าใช้จ่ายในการ เดินทางไปราชการ ค่าเบี้ยเลี้ยง นักกีฬา ค่าอุปกรณ์กีฬา ค่าชุด กีฬา ค่าพาหนะ ค่าเช่าที่พัก ค่าจ้างเหมาต่าง ๆ ในการเข้า ร่วมแข่งกีฬา	1,000,000	สำนักการศึกษา และโรงเรียน กีฬา	งานกีฬา และ นันทนาการ สำนัก การศึกษา	←													→

5. ยุทธศาสตร์การพัฒนา ด้านการศึกษา ศาสนา ศิลปวัฒนธรรมและประเพณีท้องถิ่น

5.1 แนวทางการพัฒนา พัฒนาคูและบุคลากรทางการศึกษา

ลำดับ ที่	โครงการ/กิจกรรม	รายละเอียดของโครงการ/ กิจกรรม	งบประมาณ (บาท)	สถานที่ ดำเนินการ	หน่วย ดำเนินการ	พ.ศ. 2557			พ.ศ. 2558									
						ต.ค.	พ.ย.	ธ.ค.	ม.ค.	ก.พ.	มี.ค.	เม.ย.	พ.ค.	มิ.ย.	ก.ค.	ส.ค.	ก.ย.	
1	ปฐมนิเทศพนักงานครู เทศบาลและบุคลากร ทางการศึกษา	- ปฐมนิเทศและปัจฉิมนิเทศ พนักงานครูและบุคลากร ทางการศึกษาในสังกัด เทศบาลนครสุราษฎร์ธานี ทุกคน	150,000	โรงเรียนใน สังกัด เทศบาล	หน่วย ศึกษานิเทศก์ สำนักงานการศึกษา				←			→						
2	เสริมสร้างประสิทธิภาพ พนักงานครูเทศบาล และทัศนศึกษาดูงาน	- จัดอบรมพนักงานครู เทศบาลและบุคลากร ทางการศึกษา สังกัด เทศบาลนครสุราษฎร์ธานี และทัศนศึกษาดูงาน	1,200,000	โรงเรียนใน สังกัดหรือ สถานที่อบรม ดูงาน	หน่วย ศึกษานิเทศก์ สำนักงานการศึกษา				←									→
3	ส่งเสริมการสอน ภาษาจีนในสถานศึกษา	- จัดครูชาวต่างชาติทำการ สอนภาษาจีนให้กับนักเรียน ในโรงเรียนสังกัดเทศบาล นครสุราษฎร์ธานี - จัดครูที่จบวิชาเอก ภาษาจีน ทำการสอน ภาษาจีน โรงเรียนละ 1 คน	1,920,000	โรงเรียนใน สังกัด เทศบาล	หน่วย ศึกษานิเทศก์ สำนักงานการศึกษา	←												→

ลำดับ ที่	โครงการ/กิจกรรม	รายละเอียดของโครงการ/ กิจกรรม	งบประมาณ (บาท)	สถานที่ ดำเนินการ	หน่วย ดำเนินการ	พ.ศ. 2557			พ.ศ. 2558										
						ต.ค.	พ.ย.	ธ.ค.	ม.ค.	ก.พ.	มี.ค.	เม.ย.	พ.ค.	มิ.ย.	ก.ค.	ส.ค.	ก.ย.		
4	ส่งเสริมการสอน ภาษาอังกฤษใน สถานศึกษา	- จ้างครูชาวต่างชาติทำการ สอนภาษาอังกฤษให้กับ นักเรียนในโรงเรียนสังกัด เทศบาลนครสุราษฎร์ธานี	3,000,000	โรงเรียนใน สังกัด เทศบาล	หน่วย ศึกษานิเทศก์ สำนักงานการศึกษา	←													→
5	วิจัยวิชาการสุราษฎร์ธานี	- จัดแข่งขันทักษะวิชาการ นักเรียนชั้นมัธยมศึกษา ตอนต้นและตอนปลาย ใน 8 กลุ่มสาระการเรียนรู้ และ ประกวดสื่อและนวัตกรรม ทางการศึกษาของครู	700,000	โรงเรียนใน สังกัด เทศบาล สถานที่ แข่งขัน	หน่วย ศึกษานิเทศก์ สำนักงานการศึกษา	←	→												

5.2 แนวทางการพัฒนา เพิ่มประสิทธิภาพการเรียนของนักเรียน

ลำดับ ที่	โครงการ/กิจกรรม	รายละเอียดของโครงการ/ กิจกรรม	งบประมาณ (บาท)	สถานที่ ดำเนินการ	หน่วย ดำเนินการ	พ.ศ. 2557			พ.ศ. 2558									
						ต.ค.	พ.ย.	ธ.ค.	ม.ค.	ก.พ.	มี.ค.	เม.ย.	พ.ค.	มิ.ย.	ก.ค.	ส.ค.	ก.ย.	
1	อาหารกลางวันสำหรับ นักเรียนเทศบาล	- เพื่อจ่ายอาหารกลางวันสำหรับ นักเรียนระดับอนุบาล-ป.6 สำหรับ จัดสรรให้นักเรียนในอัตราคนละ 20 บาท/วัน จำนวน 200 วัน สำหรับนักเรียนในสังกัดเทศบาล ทั้ง 4 โรง และจ่ายเป็นค่าจ้างแม่ ครัวปฏิบัติหน้าที่ประกอบอาหาร กลางวัน ให้กับนักเรียนโรงเรียน เทศบาล 1-5 ในอัตราคนละ 9,000 บาท/เดือน	13,632,000	โรงเรียนใน สังกัด สำนัก การศึกษา	งานโรงเรียน สำนัก การศึกษา	←					→	←						→
		- เพื่อจ่ายเป็นค่าอาหารสำหรับ นักเรียนโรงเรียนกีฬาเทศบาล นครสุราษฎร์ธานีทั้งในและนอก สถานศึกษา จำนวน 3 มื้อ ใน อัตราคนละ 150 บาท/วัน จำนวน 330 วัน และจ่ายเป็น ค่าจ้างแม่ครัวปฏิบัติหน้าที่ใน โรงเรียนกีฬาฯ (จัดทำอาหาร จำนวน 3 มื้อ) ในอัตราคนละ 12,000 บาท/เดือน	10,386,000	- สำนัก การศึกษา - โรงเรียน กีฬาเทศบาล นครสุราษฎร์ ธานี	งานโรงเรียน สำนัก การศึกษา	←						→	←					

ลำดับ ที่	โครงการ/กิจกรรม	รายละเอียดของโครงการ/ กิจกรรม	งบประมาณ (บาท)	สถานที่ ดำเนินการ	หน่วย ดำเนินการ	พ.ศ. 2557			พ.ศ. 2558							
						ต.ค.	พ.ย.	ธ.ค.	ม.ค.	ก.พ.	มี.ค.	เม.ย.	พ.ค.	มิ.ย.	ก.ค.	ต.ค.
2	ประเมินผลนักเรียนใน ระดับการศึกษาขั้น พื้นฐาน	- จัดซื้อข้อสอบและวัสดุจัดทำ ข้อสอบนักเรียนเพื่อวัด ผลสัมฤทธิ์ทางการเรียนของ นักเรียน ตั้งแต่ระดับอนุบาลถึง ชั้นมัธยมศึกษาปีที่ 6 ทุก โรงเรียน	700,000	สำนักงานศึกษา และโรงเรียนใน สังกัด	หน่วยศึกษา นิเทศก์ สำนัก การศึกษา				←	→					←	→
3	ประเมินคุณภาพการจัด การศึกษา	- ประเมินผลสัมฤทธิ์ทางการ เรียนของนักเรียนเพื่อนำมา วิเคราะห์ศึกษาใช้เป็นแนวทาง ในการปรับกระบวนการเรียน การสอนให้มีประสิทธิภาพ ยิ่งขึ้น	100,000	โรงเรียนใน สังกัด	หน่วยศึกษา นิเทศก์ สำนัก การศึกษา				←	→						
4	รณรงค์เพื่อป้องกันยา เสพติดในสถานศึกษา	- ส่งครูแกนนำและเจ้าหน้าที่ ผู้รับผิดชอบด้านยาเสพติดเข้า รับการอบรม - ให้สถานศึกษาในสังกัดจัด กิจกรรมที่เกี่ยวกับการรณรงค์ เพื่อป้องกันยาเสพติด - จัดให้มีการอบรมนักเรียน - จัดกิจกรรมตามที่กรมส่งเสริม การปกครองท้องถิ่นกำหนด เมื่อได้รับการคัดเลือก	94,670	- ตามที่กรม ส่งเสริมการ ปกครองท้องถิ่น กำหนด - ในสถาน ศึกษาเทศบาล นครสุราษฎร์ ธานี	งานกิจการ นักเรียน สำนัก การศึกษา	←										→

ลำดับ ที่	โครงการ/กิจกรรม	รายละเอียดของโครงการ/ กิจกรรม	งบประมาณ (บาท)	สถานที่ ดำเนินการ	หน่วย ดำเนินการ	พ.ศ. 2557			พ.ศ. 2558										
						ต.ค.	พ.ย.	ธ.ค.	ม.ค.	ก.พ.	มี.ค.	เม.ย.	พ.ค.	มิ.ย.	ก.ค.	ส.ค.	ก.ย.		
5	เข้าร่วมงานชุมนุมของ ลูกเสือ – เนตรนารี	- ส่งกองลูกเสือ-เนตรนารีใน สังกัดเข้าร่วมโครงการชุมนุม ลูกเสือซึ่งกรมส่งเสริมการ ปกครองท้องถิ่นเป็นผู้กำหนด	150,000	ณ องค์กร ปกครองส่วน ท้องถิ่นที่กรม ส่งเสริมฯ มอบหมาย	งานกิจการ นักเรียน สำนัก การศึกษา				ระยะเวลาการดำเนินโครงการตามที่กรมส่งเสริม การปกครองท้องถิ่นกำหนด										
6	การให้การศึกษาเพื่อ ต่อต้านการใช้ยาเสพติด ในสถานศึกษา	- จัดให้มีการให้ความรู้ เกี่ยวกับการต่อต้านการใช้สาร เสพติดแก่นักเรียนชั้น ประถมศึกษาปีที่ 6 ทุกคน โดยครูที่เป็นข้าราชการตำรวจ หรือครู D.A.R.E. (D.A.R.E. : Drug Abuse Resistance Education)	150,000	โรงเรียน สังกัด เทศบาลนคร สุราษฎร์ธานี ทั้ง 4 โรงเรียน	งานกิจการ นักเรียน สำนัก การศึกษา														
7	อุดหนุนค่าอาหาร กลางวันสำหรับศูนย์ พัฒนาเด็กเล็กถ่ายโอน ภารกิจ	- จัดให้มีอาหารกลางวัน สำหรับศูนย์พัฒนาเด็กเล็ก บ้านบางหลา และศูนย์พัฒนา เด็กเล็กโรงเรียนเทศบาล 4 (วัดโพธารวาส) จำนวน 280 วัน	1,019,200	- ศูนย์พัฒนา เด็กเล็กบ้าน บางหลา - ศูนย์พัฒนา เด็กเล็ก โรงเรียน เทศบาล 4	งาน การศึกษา นอกระบบฯ สำนัก การศึกษา														

ลำดับ ที่	โครงการ/กิจกรรม	รายละเอียดของโครงการ/ กิจกรรม	งบประมาณ (บาท)	สถานที่ ดำเนินการ	หน่วย ดำเนินการ	พ.ศ. 2557			พ.ศ. 2558								
						ต.ค.	พ.ย.	ธ.ค.	ม.ค.	ก.พ.	มี.ค.	เม.ย.	พ.ค.	มิ.ย.	ก.ค.	ส.ค.	ก.ย.
8	ทำดีให้พี่ดู	- เพื่อจ่ายเป็นค่าวัสดุ สำนักงาน วัสดุวิทยาศาสตร์ ค่าพิมพ์เกียรติบัตร ค่าใช้จ่าย ต่าง ๆ	20,000	- ศูนย์พัฒนา เด็กเล็กใน สังกัด ทั้ง 3 ศูนย์	งาน การศึกษา นอกระบบฯ สำนัก การศึกษา การศึกษา		←										→
9	มอบประกาศนียบัตร นักเรียนชั้นมัธยม ศึกษาปีที่ 3 และชั้น มัธยมศึกษาปีที่ 6	- มอบประกาศนียบัตรให้แก่ นักเรียนที่จบการศึกษาใน ระดับชั้นมัธยมศึกษาปีที่ 3 และชั้นมัธยมศึกษาปีที่ 6 โรงเรียนสังกัดเทศบาลนคร สุราษฎร์ธานี	80,000	สำนัก การศึกษา และโรงเรียน ในสังกัด เทศบาล	หน่วยศึกษา นิเทศก์ สำนัก การศึกษา				↔								
10	อาหารเสริม (นม)	- จัดซื้ออาหารเสริม(นม)ให้แก่ ศูนย์พัฒนาเด็กเล็กที่รับโอนมา จากส่วนราชการอื่น และศูนย์ พัฒนาเด็กเล็กที่องค์กรปกครอง ส่วนท้องถิ่นจัดตั้งเอง จำนวน 280 วัน	499,800	สำนัก การศึกษา	งาน การศึกษา นอกระบบฯ สำนัก การศึกษา	←				→	←						→

ลำดับ ที่	โครงการ/กิจกรรม	รายละเอียดของโครงการ/ กิจกรรม	งบประมาณ (บาท)	สถานที่ ดำเนินการ	หน่วย ดำเนินการ	พ.ศ. 2557			พ.ศ. 2558										
						ต.ค.	พ.ย.	ธ.ค.	ม.ค.	ก.พ.	มี.ค.	เม.ย.	พ.ค.	มิ.ย.	ก.ค.	ส.ค.	ก.ย.		
11	อาหารกลางวัน	- ค่าอาหารกลางวันสำหรับ ศูนย์พัฒนาเด็กเล็กที่รับโอนมา จากส่วนราชการอื่น คือศูนย์ พัฒนาเด็กเล็กโรงเรียนวัดโพธิ์ นิมิต จำนวน 280 วัน	448,000	สำนัก การศึกษา	งาน การศึกษา นอกระบบฯ สำนัก การศึกษา	←							←						→
12	อาหารเสริม (นม)	- ค่าอาหารเสริม(นม) สำหรับ ศูนย์พัฒนาเด็กเล็กที่รับโอนมา จากส่วนราชการอื่น และศูนย์ พัฒนาเด็กเล็กที่องค์กรปกครอง ส่วนท้องถิ่นจัดตั้งเอง คือศูนย์ พัฒนาเด็กเล็กโรงเรียนเทศบาล 4 (วัดโพธารวาส) ศูนย์พัฒนา เด็กเล็กบ้านบางหลา และศูนย์ พัฒนาเด็กเล็กโรงเรียนวัดโพธิ์ นิมิต จำนวน 280 วัน	529,200	สำนัก การศึกษา	งาน การศึกษา นอกระบบฯ สำนัก การศึกษา	←							←						→
13	อบรมพัฒนาศักยภาพ นักเรียนสู่ความเป็นเลิศ ทางวิชาการ	- จัดอบรมเสริมความรู้นักเรียน ในระดับชั้นประถมศึกษาปีที่ 6, ชั้นมัธยมศึกษาปีที่ 5, ชั้น มัธยมศึกษาปีที่ 6 เพื่อการ เตรียมความพร้อมสำหรับ การศึกษาต่อในระดับที่สูงขึ้น	1,000,000	สำนัก การศึกษา และโรงเรียน ในสังกัด	งาน ศึกษานิเทศก์ สำนัก การศึกษา														

ลำดับ ที่	โครงการ/กิจกรรม	รายละเอียดของโครงการ/ กิจกรรม	งบประมาณ (บาท)	สถานที่ ดำเนินการ	หน่วย ดำเนินการ	พ.ศ. 2557			พ.ศ. 2558										
						ต.ค.	พ.ย.	ธ.ค.	ม.ค.	ก.พ.	มี.ค.	เม.ย.	พ.ค.	มิ.ย.	ก.ค.	ส.ค.	ก.ย.		
14	อาหารเสริม (นม)	- ค่าอาหารเสริม(นม) สำหรับ จัดสรรให้นักเรียนอนุบาล-ป.6 จำนวน 260 วัน ของโรงเรียน สังกัดเทศบาลนครสุราษฎร์ธานี ทั้ง 4 โรง โรงเรียนถ่ายโอนใน สังกัดสำนักงานคณะกรรมการ การศึกษาขั้นพื้นฐาน (สพฐ.) จำนวน 8 โรงเรียน	11,981,060	สำนัก การศึกษา และโรงเรียน ในสังกัด	งานโรงเรียน สำนัก การศึกษา	←							←						→
15	อาหารกลางวันสำหรับ โรงเรียนถ่ายโอนภารกิจ	- อุดหนุนค่าอาหารกลางวัน สำหรับนักเรียนชั้นอนุบาล-ป.6 จัดสรรให้อัตราคนละ 20 บาท ต่อวัน จำนวน 200 วัน สำหรับ โรงเรียนถ่ายโอนภารกิจใน สังกัดสำนักงานคณะกรรมการ การศึกษาขั้นพื้นฐาน (สพฐ.) จำนวน 8 โรงเรียน ดังนี้ 1. โรงเรียนอนุบาลจังหวัด สุราษฎร์ธานี ตั้งไว้ 5,208,000 บาท 2. โรงเรียนวัดกลางใหม่ ตั้งไว้ 792,000 บาท	12,876,000	สำนัก การศึกษา และโรงเรียน ในสังกัด	งานโรงเรียน สำนัก การศึกษา	←							←					→	

ลำดับ ที่	โครงการ/กิจกรรม	รายละเอียดของโครงการ/ กิจกรรม	งบประมาณ (บาท)	สถานที่ ดำเนินการ	หน่วย ดำเนินการ	พ.ศ. 2557			พ.ศ. 2558												
						ต.ค.	พ.ย.	ธ.ค.	ม.ค.	ก.พ.	มี.ค.	เม.ย.	พ.ค.	มิ.ย.	ก.ค.	ส.ค.	ก.ย.				
16	ค่าอาหารเสริม (นม)	3. โรงเรียนบ้านสุขชน ตั้งไว้ 356,000 บาท 4. โรงเรียนบ้านบางใหญ่ ตั้งไว้ 1,184,000 บาท 5. โรงเรียนโพทหวาย ตั้งไว้ 1,784,000 บาท 6. โรงเรียนบ้านสันติสุข ตั้งไว้ 648,000 บาท 7. โรงเรียนวัดท่าทอง ตั้งไว้ 1,024,000 บาท 8. โรงเรียนวัดโพธิ์นิมิต ตั้งไว้ 1,880,000 บาท - เพื่อจ่ายเป็นค่าอาหารเสริม (นม) สำหรับนักเรียนโรงเรียน กีฬาเทศบาลนครสุราษฎร์ธานี อัตราคนละ 3 กล่อง หรือ 3 ถ้วย ต่อ 1 วัน จำนวน 330 วัน	1,524,600	สำนัก การศึกษา และโรงเรียน ในสังกัด	งานโรงเรียน	←						→	←							→	
17	สอบแข่งขันและพัฒนา คนเก่งระดับการศึกษา ขั้นพื้นฐาน	- จัดสอบแข่งขันนักเรียนคนเก่ง ในระดับเทศบาล เพื่อคัดเลือก ตัวแทนเข้าร่วมแข่งขันใน ระดับประเทศ และที่หน่วยงาน ต่างๆ จัดขึ้น	500,000	สำนัก การศึกษา โรงเรียนใน สังกัด	หน่วยศึกษา นิเทศก์ สำนัก การศึกษา	←															→

5.3 แนวทางการพัฒนา พัฒนาระบบการศึกษาให้ทันสมัยทั้งในระบบและนอกระบบ

ลำดับ ที่	โครงการ/กิจกรรม	รายละเอียดของโครงการ/ กิจกรรม	งบประมาณ (บาท)	สถานที่ ดำเนินการ	หน่วย ดำเนินการ	พ.ศ. 2557			พ.ศ. 2558									
						ต.ค.	พ.ย.	ธ.ค.	ม.ค.	ก.พ.	มี.ค.	เม.ย.	พ.ค.	มิ.ย.	ก.ค.	ส.ค.	ก.ย.	
1	ประชาสัมพันธ์การจัด การศึกษาของเทศบาล นครสุราษฎร์ธานี	- จัดนิทรรศการแสดงผลงาน การจัดการศึกษาของเทศบาล นครสุราษฎร์ธานี ออก ประชาสัมพันธ์เผยแพร่สู่ สาธารณชน - ส่งนักเรียนเข้าร่วมแข่งขัน กิจกรรมทางวิชาการ ทั้งใน ระดับภาคและระดับประเทศ	1,400,000	สำนักงาน ศึกษาและ โรงเรียนใน สังกัด	หน่วย ศึกษานิเทศก์ สำนัก การศึกษา							←						→
2	ส่งเสริมการจัดการศึกษา ในสถานศึกษา	- สรรหาบุคลากรที่มีความ สามารถเฉพาะทางทำการสอน ในวิชาที่โรงเรียนขาดแคลน	1,836,000	โรงเรียนใน สังกัด	หน่วย ศึกษานิเทศก์ สำนัก การศึกษา	←												→
3	ส่งเสริมธุรการชั้นเรียน หลักสูตรการศึกษาขั้น พื้นฐาน	- จัดซื้อเอกสารธุรการชั้นเรียน ปพ.1 – ปพ.8 สำหรับใช้กับ นักเรียนในโรงเรียนสังกัด	400,000	โรงเรียนใน สังกัด	หน่วย ศึกษานิเทศก์ สำนัก การศึกษา					←								→

ลำดับ ที่	โครงการ/กิจกรรม	รายละเอียดของโครงการ/ กิจกรรม	งบประมาณ (บาท)	สถานที่ ดำเนินการ	หน่วย ดำเนินการ	พ.ศ. 2557			พ.ศ. 2558										
						ต.ค.	พ.ย.	ธ.ค.	ม.ค.	ก.พ.	มี.ค.	เม.ย.	พ.ค.	มิ.ย.	ก.ค.	ส.ค.	ก.ย.		
4	ส่งเสริมและพัฒนาหอ สมุดเฉลิมพระเกียรติฯ	- สํารวจหนังสือ และสื่อต่างๆ , จัดทำโครงการ,เลือกและจัดหา วัสดุสารนิเทศ, เตรียมหนังสือ เพื่อให้บริการ (จัดทำใบยื่นพื้น ติดบัตรกำหนดส่ง, ประทับตรา หนังสือ , เลขทะเบียน,เย็บ หนังสือ/เจาะ ร้อยสัน ,บันทึก ข้อมูล, ติดบาร์โค้ด เลข หมวดหมู่),เปิดบริการหอสมุดฯ ทุกวัน จัดเก็บสถิติ และรายงาน ผลการปฏิบัติงาน	300,000	หอสมุดเฉลิม พระเกียรติฯ	งาน ห้องสมุดฯ สำนัก การศึกษา	←													→
5	ห้องสมุดเคลื่อนที่	- สํารวจ ตรวจสอบเช็คหนังสือ ต่างๆ, จัดทำโครงการ, ประชาสัมพันธ์ ประสานงาน สอบถามการเข้าร่วมกิจกรรม, รวบรวมข้อมูลการดำเนินงาน, ออกให้บริการ ณ เทศบาล นครสุราษฎร์ธานี สถานศึกษา และชุมชนในเขตเทศบาล และหน่วยงานต่างๆ ,รายงาน ผลการปฏิบัติงาน	200,000	ชุมชนและ โรงเรียนใน เขตเทศบาล	งาน ห้องสมุดฯ สำนัก การศึกษา	←													→

ลำดับ ที่	โครงการ/กิจกรรม	รายละเอียดของโครงการ/ กิจกรรม	งบประมาณ (บาท)	สถานที่ ดำเนินการ	หน่วย ดำเนินการ	พ.ศ. 2557			พ.ศ. 2558									
						ต.ค.	พ.ย.	ธ.ค.	ม.ค.	ก.พ.	มี.ค.	เม.ย.	พ.ค.	มิ.ย.	ก.ค.	ส.ค.	ก.ย.	
6	ก่อสร้างสถานที่สำหรับ นักเรียนแปร่งฟัน	- ก่อสร้างอ่างล้างหน้าขนาด สูง 50.00 ซม. ยาว 20.00 ม. เนื้อที่ไม่น้อยกว่า 30.50 ตร. ม. จำนวน 3 ด้าน	137,000	โรงเรียน เทศบาล 4 (วัดโพธา วาส)	งานโรงเรียน สำนัก การศึกษา	←												→
7	ก่อสร้างสวนพุทธธรรม	- ก่อสร้างสวนพุทธธรรม จำนวน 1 ที่	300,000	โรงเรียน เทศบาล 1 (แตงอ่อน เผติมิวิทยา)	งานโรงเรียน สำนัก การศึกษา	←												→
8	รื้อถอนอาคารคณาจารย์	- รื้อถอนอาคารคณาจารย์ พร้อมห้องน้ำ ขนาด 7 ที่นั่ง จำนวน 2 หลัง ด้านข้างศูนย์ พัฒนาเด็กเล็กเดิม ขนาดพื้นที่ กว้าง 14.00 ม. ยาว 40.00 ม. และปรับพื้นที่โดยรอบ	134,000	โรงเรียน เทศบาล 4 (วัดโพธา วาส)	งานโรงเรียน สำนัก การศึกษา	←												→
9	ก่อสร้างตู้อบล้าง โรงเรียน	- ก่อสร้างตู้อบล้าง คสล. 1 ชั้น จำนวน 1 หลัง พร้อมไฟฟ้า ประปา กว้าง 3.00 ม. ยาว 4.00 ม.	192,000	โรงเรียน เทศบาล 1 (แตงอ่อน เผติมิวิทยา)	งานโรงเรียน สำนัก การศึกษา	←												→
10	ก่อสร้างสนามฝึกซ้อม ฟุตบอล	- ก่อสร้างสนามฝึกซ้อมฟุตบอล ขนาด 60.00x80.00 ม. ท่อ ระบายน้ำ เส้นผ่านศูนย์กลาง 0.60 ม. พร้อมรางตั้งรูปตัววี ความยาวท่อพร้อมบ่อพัก 306.00 ม.	1,975,000	โรงเรียนกีฬา เทศบาลนคร สุราษฎร์ธานี	งานโรงเรียน สำนัก การศึกษา	←												→

ลำดับ ที่	โครงการ/กิจกรรม	รายละเอียดของโครงการ/ กิจกรรม	งบประมาณ (บาท)	สถานที่ ดำเนินการ	หน่วย ดำเนินการ	พ.ศ. 2557			พ.ศ. 2558											
						ต.ค.	พ.ย.	ธ.ค.	ม.ค.	ก.พ.	มี.ค.	เม.ย.	พ.ค.	มิ.ย.	ก.ค.	ส.ค.	ก.ย.			
11	ก่อสร้างเสาธงโรงเรียน	- ก่อสร้างและติดตั้งเสาธง พร้อมประติมากรรมที่ศรรอบ บริเวณเสาธง	120,000	โรงเรียน เทศบาล 4 (วัดโพธา วาส)	งานโรงเรียน สำนัก การศึกษา	←														→
12	ปูพื้นคอนกรีตบริเวณเสา ธง	- เทพื้น คสล. บริเวณเสาธง ขนาดกว้าง 35.00 ม. ยาว 40.00 ม. หรือพื้นที่ไม่น้อยกว่า 1,400 ตร.ม.	956,000	โรงเรียน เทศบาล 1 (แดงอ่อน เผติมิวิทยา)	งานโรงเรียน สำนัก การศึกษา	←														→
13	ปรับปรุงภูมิทัศน์ โรงเรียน	- ปรับปรุงภูมิทัศน์โดยรอบ โรงเรียนให้เกิดความสวยงาม	4,000,000	โรงเรียน เทศบาล 1 (แดงอ่อน เผติมิวิทยา)	งานโรงเรียน สำนัก การศึกษา	←														→
14	ปรับปรุงรั้วโรงเรียน พร้อมทาสี	- ปรับปรุงรั้วด้านหน้า โดยทาสี ตลอดแนวทั้งหมด ความยาวไม่ น้อยกว่า 200.00 ม. สูง 2.00 ม. และปรับปรุงรั้วด้านหลัง ความยาวไม่น้อยกว่า 200.00 ม. สูง 2.00 ม. โดยต่อด้วยตา ข่ายเหล็ก สูง 1.00 ม. รวมเป็น ความสูง 3.00 ม. ตลอดแนว พร้อมทาสี	316,500	โรงเรียน เทศบาล 4 (วัดโพธา วาส)	งานโรงเรียน สำนัก การศึกษา	←														→

ลำดับ ที่	โครงการ/กิจกรรม	รายละเอียดของโครงการ/ กิจกรรม	งบประมาณ (บาท)	สถานที่ ดำเนินการ	หน่วย ดำเนินการ	พ.ศ. 2557			พ.ศ. 2558									
						ต.ค.	พ.ย.	ธ.ค.	ม.ค.	ก.พ.	มี.ค.	เม.ย.	พ.ค.	มิ.ย.	ก.ค.	ส.ค.	ก.ย.	
15	ก่อสร้างป้ายชื่อศูนย์ พัฒนาเด็กเล็กบ้านบาง หลา	- ก่อสร้างป้ายชื่อด้วยหิน แกรนิต เป็นป้าย 3 ภาษา (ไทย,จีน,อังกฤษ) ขนาดกว้าง ไม่น้อยกว่า 1.00 ม. ยาวไม่ น้อยกว่า 5.60 ม. จำนวน 1 ป้าย	170,000	ศูนย์พัฒนา เด็กเล็กบ้าน บางหลา	งาน การศึกษา นอกระบบ สำนัก การศึกษา	←												→
16	ปรับปรุงลานหน้าศูนย์ พัฒนาเด็กเล็กบ้านบาง หลา	- ปรับปรุงลานหน้าอาคารศูนย์ พัฒนาเด็กเล็กบ้านบางหลา พื้นที่ไม่น้อยกว่า 378.00 ม. พร้อมปรับปรุงฐานเสาธง	293,000	ศูนย์พัฒนา เด็กเล็กบ้าน บางหลา	งาน การศึกษา นอกระบบ สำนัก การศึกษา	←												→
17	ก่อสร้างป้ายชื่อศูนย์ พัฒนาเด็กเล็กโรงเรียน เทศบาล 4 (วัดโพธา วาส)	- ก่อสร้างป้ายชื่อด้วยหิน แกรนิต เป็นป้าย 3 ภาษา (ไทย,จีน,อังกฤษ) ขนาดกว้าง ไม่น้อยกว่า 2.50 ม. ยาวไม่ น้อยกว่า 12.00 ม. จำนวน 1 ป้าย	323,000	ศูนย์พัฒนา เด็กเล็ก โรงเรียน เทศบาล 4 (วัดโพธา วาส)	งาน การศึกษา นอกระบบ สำนัก การศึกษา	←												→

ลำดับ ที่	โครงการ/กิจกรรม	รายละเอียดของโครงการ/ กิจกรรม	งบประมาณ (บาท)	สถานที่ ดำเนินการ	หน่วย ดำเนินการ	พ.ศ. 2557			พ.ศ. 2558									
						ต.ค.	พ.ย.	ธ.ค.	ม.ค.	ก.พ.	มี.ค.	เม.ย.	พ.ค.	มิ.ย.	ก.ค.	ส.ค.	ก.ย.	
18	เงินอุดหนุนสำหรับ ส่งเสริมศักยภาพการจัด การศึกษาท้องถิ่น	- เพื่อจ่ายเป็นค่าใช้จ่ายในการ บริหารสถานศึกษา ดังนี้ 1. ค่าอาหารกลางวัน สำหรับ นักเรียนระดับอนุบาล – ป.6 ใน อัตราคนละ 20 บาท ต่อวัน จำนวน 200 วัน สำหรับ นักเรียนในสังกัดทั้ง 4 โรง และ ค่าจ้างแม่ครัว ประกอบอาหาร ให้นักเรียนเทศบาล 1 – 5 อัตรา คนละ 9,000 บาท/เดือน 2. ปรับปรุงหลักสูตรสถานศึกษา - ปรับปรุงหลักสูตรสถานศึกษา ให้สอดคล้องกับความต้องการ ของชุมชนและท้องถิ่น 3. พัฒนาห้องสมุดโรงเรียน - ค่าใช้จ่ายในการพัฒนา ห้องสมุดของโรงเรียนในสังกัด เทศบาล 1 – 5 (โรงเรียนละ 100,000 บาท)	20,056,200 14,644,000 80,000 400,000	สำนัก การศึกษา และโรงเรียน ในสังกัด สำนัก การศึกษา และโรงเรียน ในสังกัด สำนัก การศึกษา และโรงเรียน ในสังกัด	งานโรงเรียน สำนัก การศึกษา งานโรงเรียน สำนัก การศึกษา งานโรงเรียน สำนัก การศึกษา													

ลำดับ ที่	โครงการ/กิจกรรม	รายละเอียดของโครงการ/ กิจกรรม	งบประมาณ (บาท)	สถานที่ ดำเนินการ	หน่วย ดำเนินการ	พ.ศ. 2557			พ.ศ. 2558									
						ต.ค.	พ.ย.	ธ.ค.	ม.ค.	ก.พ.	มี.ค.	เม.ย.	พ.ค.	มิ.ย.	ก.ค.	ส.ค.	ก.ย.	
		4. พัฒนาแหล่งเรียนรู้ของ โรงเรียน - ค่าใช้จ่ายในการพัฒนาแหล่ง เรียนรู้ให้มีความทันสมัย และ สอดคล้องกับหลักสูตร	200,000	สำนัก การศึกษา และเรียนใน สังกัด	งานโรงเรียน สำนัก การศึกษา	←												→
		5. การพัฒนาข้าราชการครู ของโรงเรียนในสังกัด อปท. - เพื่อจ่ายเป็นค่าเดินทางไป ราชการระหว่างอบรม สัมมนา ประชุมของผู้บริหาร สถานศึกษาพนักงานครู พนักงานจ้างและบุคลากร ทางการศึกษา กรมส่งเสริมฯ อุดหนุน คนละ 3,000 บาท/ ปี/คน และเทศบาลนคร สุราษฎร์ธานีสมทบคนละ 2,000 บาท/ปี/คน (สำหรับ โรงเรียนเทศบาล 1 จำนวน 425,000 บาท โรงเรียน เทศบาล 3 จำนวน 345,000 บาท โรงเรียนเทศบาล 4 จำนวน 440,000 บาท โรงเรียนเทศบาล 5 จำนวน 595,000 บาท)	1,805,000	สำนัก การศึกษา และเรียนใน สังกัด	งานโรงเรียน สำนัก การศึกษา	←												→

ลำดับ ที่	โครงการ/กิจกรรม	รายละเอียดของโครงการ/ กิจกรรม	งบประมาณ (บาท)	สถานที่ ดำเนินการ	หน่วย ดำเนินการ	พ.ศ. 2557			พ.ศ. 2558									
						ต.ค.	พ.ย.	ธ.ค.	ม.ค.	ก.พ.	มี.ค.	เม.ย.	พ.ค.	มิ.ย.	ก.ค.	ส.ค.	ก.ย.	
		6. พัฒนาการจัดการศึกษาโดยใช้ โรงเรียนเป็นฐาน - เพื่อจ่ายเป็นค่าใช้จ่ายสำหรับ โรงเรียนที่ได้รับเลือก (ใหม่) จำนวน 2 โรงเรียน (โรงเรียน เทศบาล 3,5 โรงเรียนละ 750,000 บาท) และโรงเรียน SBMLD ดีเด่น จำนวน 1 โรง คือ โรงเรียนเทศบาล 4 (วัดโพธิาวาส) จำนวน 250,000 บาท	1,750,000	สำนัก การศึกษา และเรียนใน สังกัด	งานโรงเรียน สำนัก การศึกษา	←												→
		7. การพัฒนาการเรียนรู้อู่ ประชาคมอาเซียน - ค่าพัฒนาการจัดการเรียนการ สอนแก่นักเรียนเกี่ยวกับความรู้สู่ ประชาคมอาเซียนจัดสรรให้ใน อัตราโรงเรียนละ 80,000 บาท	320,000	สำนัก การศึกษา และเรียนใน สังกัด	งานโรงเรียน สำนัก การศึกษา	←												→
		8. เชื่อมต่ออินเทอร์เน็ตโรงเรียน - ค่าติดตั้งอินเทอร์เน็ตความเร็วสูง ค่าวัสดุในการติดตั้งอินเทอร์เน็ต ค่าบริการรายเดือน และค่าใช้จ่าย อื่น ๆ ที่เกี่ยวข้องและจำเป็นใน ระบบ ADSL สำหรับโรงเรียน เทศบาล 1 - 5 (โรงละ 9,600 บาท)	67,200	สำนัก การศึกษา และเรียนใน สังกัด	งานโรงเรียน สำนัก การศึกษา	←												→

ลำดับ ที่	โครงการ/กิจกรรม	รายละเอียดของโครงการ/ กิจกรรม	งบประมาณ (บาท)	สถานที่ ดำเนินการ	หน่วย ดำเนินการ	พ.ศ. 2557			พ.ศ. 2558										
						ต.ค.	พ.ย.	ธ.ค.	ม.ค.	ก.พ.	มี.ค.	เม.ย.	พ.ค.	มิ.ย.	ก.ค.	ส.ค.	ธ.ย.		
		9. การจัดทำศูนย์การเรียนรู้ สำหรับเด็กปฐมวัย - ค่าจัดซื้อสื่อ/อุปกรณ์/หนังสือฝึก ทักษะและเสริมประสบการณ์การ เรียนรู้ของเด็กปฐมวัย ของ โรงเรียนเทศบาล 1-5 (โรงเรียน ละ 50,000 บาท)	200,000	สำนัก การศึกษา และโรงเรียน ในสังกัด	งานโรงเรียน สำนัก การศึกษา	←													→
		10. ส่งเสริมองค์กรปกครองส่วน ท้องถิ่น ที่จัดทำแผนพัฒนา การศึกษาดีเด่น - ค่าใช้จ่ายสำหรับโรงเรียนที่ จัดทำแผนพัฒนาการศึกษา ดีเด่น สำหรับโรงเรียนเทศบาล 1 – 5 โรงเรียนละ 50,000 บาท	250,000	สำนัก การศึกษา และโรงเรียน ในสังกัด	งานโรงเรียน สำนัก การศึกษา	←													→
		11. การพัฒนาศูนย์การเรียนรู้ อาเซียนศึกษา - ค่าพัฒนาศูนย์การเรียนรู้ อาเซียนศึกษา จัดสรรในอัตรา โรงเรียนละ 50,000 บาท	200,000	สำนัก การศึกษา และโรงเรียน ในสังกัด	งานโรงเรียน สำนัก การศึกษา	←													→

ลำดับ ที่	โครงการ/กิจกรรม	รายละเอียดของโครงการ/ กิจกรรม	งบประมาณ (บาท)	สถานที่ ดำเนินการ	หน่วย ดำเนินการ	พ.ศ. 2557			พ.ศ. 2558									
						ต.ค.	พ.ย.	ธ.ค.	ม.ค.	ก.พ.	มี.ค.	เม.ย.	พ.ค.	มิ.ย.	ก.ค.	ส.ค.	ก.ย.	
		12. การพัฒนาสื่อการเรียนการสอนโดยการมีส่วนร่วมของครู ชุมชน และนักเรียน - ค่าพัฒนาสื่อการเรียนการสอน โดยการมีส่วนร่วมของครู ชุมชน และนักเรียน จัดสรรให้อัตราโรงเรียนละ 35,000 บาท - เพื่อจ่ายเป็นค่าใช้จ่ายการบริหารสถานศึกษา ดังนี้	140,000	สำนัก การศึกษา และโรงเรียน ในสังกัด	งานโรงเรียน สำนัก การศึกษา	←												→
		1. ค่าอาหาร - เพื่อจ่ายเป็นค่าอาหารสำหรับนักเรียนโรงเรียนกีฬาฯ จำนวน 3 มื้อ อัตราคนละ 150 บาทต่อวัน และค่าจ้างแม่ครัวของโรงเรียนกีฬาฯ ในอัตราคนละ 12,000 บาท/เดือน	18,195,920	โรงเรียนใน สังกัดสำนัก การศึกษา	งานโรงเรียน สำนัก การศึกษา	←												→
		2. ปรับปรุงหลักสูตรสถานศึกษา - ปรับปรุงหลักสูตรสถานศึกษาให้สอดคล้องกับความต้องการของชุมชนและท้องถิ่น สำหรับโรงเรียนกีฬาฯ	11,178,000	โรงเรียนใน สังกัดสำนัก การศึกษา	งานโรงเรียน สำนัก การศึกษา	←												→
			20,000	โรงเรียนใน สังกัดสำนัก การศึกษา	งานโรงเรียน สำนัก การศึกษา	←												→

ลำดับ ที่	โครงการ/กิจกรรม	รายละเอียดของโครงการ/ กิจกรรม	งบประมาณ (บาท)	สถานที่ ดำเนินการ	หน่วย ดำเนินการ	พ.ศ. 2557			พ.ศ. 2558									
						ต.ค.	พ.ย.	ธ.ค.	ม.ค.	ก.พ.	มี.ค.	เม.ย.	พ.ค.	มิ.ย.	ก.ค.	ส.ค.	ก.ย.	
		3. การเชื่อมต่ออินเทอร์เน็ต โรงเรียน - ค่าติดตั้งอินเทอร์เน็ตความเร็ว สูง ค่าวัสดุในการติดตั้ง อินเทอร์เน็ต ค่าบริการรายเดือน และค่าใช้จ่ายอื่นๆ ที่เกี่ยวข้อง และจำเป็นในระบบ ADSL สำหรับโรงเรียนกีฬาฯ	11,600	โรงเรียนใน สังกัดสำนัก การศึกษา	งานโรงเรียน สำนัก การศึกษา	←												→
		4. พัฒนาห้องสมุดโรงเรียน - ค่าใช้จ่ายในการพัฒนาห้องสมุด ของโรงเรียนกีฬาฯ	100,000	โรงเรียนใน สังกัดสำนัก การศึกษา	งานโรงเรียน สำนัก การศึกษา	←												→
		5. พัฒนาแหล่งเรียนรู้ของโรงเรียน - ค่าใช้จ่ายในการพัฒนาแหล่ง เรียนรู้ให้มีความทันสมัย และ สอดคล้องกับหลักสูตร	50,000	โรงเรียนใน สังกัดสำนัก การศึกษา	งานโรงเรียน สำนัก การศึกษา	←												→
		6. การพัฒนาข้าราชการครูของ โรงเรียนในสังกัด อปท. - เพื่อจ่ายเป็นค่าเดินทางไป ราชการระหว่างอบรม สัมมนา ประชุมของผู้บริหารสถานศึกษา พนักงานครู พนักงานจ้างและ บุคลากรทางการศึกษา ในอัตรา คนละ 3,000 บาท/ปี/คน	170,000	โรงเรียนใน สังกัดสำนัก การศึกษา	งานโรงเรียน สำนัก การศึกษา	←												→

ลำดับ ที่	โครงการ/กิจกรรม	รายละเอียดของโครงการ/ กิจกรรม	งบประมาณ (บาท)	สถานที่ ดำเนินการ	หน่วย ดำเนินการ	พ.ศ. 2557			พ.ศ. 2558								
						ต.ค.	พ.ย.	ธ.ค.	ม.ค.	ก.พ.	มี.ค.	เม.ย.	พ.ค.	มิ.ย.	ก.ค.	ส.ค.	ก.ย.
		7. พัฒนาการจัดการศึกษาโดยใช้ โรงเรียนเป็นฐานในการพัฒนา ท้องถิ่น (SBMLD) - เพื่อเป็นค่าใช้จ่ายโครงการ โรงเรียนเป็นฐานในการพัฒนา ท้องถิ่น (SBML) เดิม และโรงเรียน ที่ได้รับคัดเลือก(ใหม่) โรงเรียน กีฬา จำนวน 750,000 บาท และโรงเรียน SBMLD ดีเด่น จำนวน 250,000 บาท	1,000,000	โรงเรียนกีฬา	งานโรงเรียน สำนัก การศึกษา	←											→
		8. การพัฒนาการเรียนรู้สู่ประชาคม อาเซียน - ค่าพัฒนาการจัดการเรียนการสอน แก่นักเรียนเกี่ยวกับความรู้สู่ ประชาคมอาเซียน	80,000	โรงเรียนกีฬา	งานโรงเรียน สำนัก การศึกษา	←											→
		9. ค่าใช้จ่ายในการส่งเสริมองค์กร ปกครองส่วนท้องถิ่นที่จัดทำ แผนพัฒนาการศึกษาดีเด่น - เป็นค่าใช้จ่ายสำหรับโรงเรียนที่ จัดทำแผนพัฒนาการศึกษาดีเด่น สำหรับโรงเรียนกีฬา	50,000	โรงเรียนใน สังกัดและ สำนัก การศึกษา	งานโรงเรียน สำนัก การศึกษา	←											→

ลำดับ ที่	โครงการ/กิจกรรม	รายละเอียดของโครงการ/ กิจกรรม	งบประมาณ (บาท)	สถานที่ ดำเนินการ	หน่วย ดำเนินการ	พ.ศ. 2557			พ.ศ. 2558									
						ต.ค.	พ.ย.	ธ.ค.	ม.ค.	ก.พ.	มี.ค.	เม.ย.	พ.ค.	มิ.ย.	ก.ค.	ส.ค.	ก.ย.	
		10. ค่าใช้จ่ายในการพัฒนาศูนย์ การเรียนอาเซียนศึกษา - เพื่อจ่ายเป็นค่าพัฒนาศูนย์การ เรียนอาเซียนศึกษา	50,000	โรงเรียนใน สังกัดและ สำนัก การศึกษา	งานโรงเรียน สำนัก การศึกษา	←												→
		11. ค่าใช้จ่ายในการพัฒนาสื่อการ เรียนการสอนโดยการมีส่วนร่วมของ ครู ชุมชน และนักเรียน	35,000	โรงเรียนใน สังกัดและ สำนัก การศึกษา	งานโรงเรียน สำนัก การศึกษา	←												→
		12. ค่าไฟฟ้า - เพื่อจ่ายให้กับโรงเรียนในสังกัด แยกเป็น โรงเรียนเทศบาล 1 เป็น เงิน 1,600,000 บาท โรงเรียน เทศบาล 3 เป็นเงิน 506,000 บาท โรงเรียนเทศบาล 4 เป็นเงิน 900,000 บาท โรงเรียนเทศบาล 5 เป็นเงิน 1,194,000 บาท และ โรงเรียนกีฬาฯ เป็นเงิน 600,000 บาท	4,206,000	โรงเรียนใน สังกัดและ สำนัก การศึกษา	งานโรงเรียน สำนัก การศึกษา	←												→

ลำดับ ที่	โครงการ/กิจกรรม	รายละเอียดของโครงการ/ กิจกรรม	งบประมาณ (บาท)	สถานที่ ดำเนินการ	หน่วย ดำเนินการ	พ.ศ. 2557			พ.ศ. 2558										
						ต.ค.	พ.ย.	ธ.ค.	ม.ค.	ก.พ.	มี.ค.	เม.ย.	พ.ค.	มิ.ย.	ก.ค.	ส.ค.	ก.ย.		
		13. ค่าน้ำประปา - เพื่อจ่ายให้กับโรงเรียนในสังกัด แยกเป็น โรงเรียนเทศบาล 1 เป็น เงิน 600,000 บาท โรงเรียน เทศบาล 3 เป็นเงิน 83,000 บาท โรงเรียนเทศบาล 4 เป็นเงิน 162,000 บาท โรงเรียนเทศบาล 5 เป็นเงิน 360,000 บาท	1,205,000	โรงเรียนใน สังกัดและ สำนัก การศึกษา	งานโรงเรียน สำนัก การศึกษา	←													→
		14. ค่าโทรศัพท์ - เพื่อจ่ายให้กับโรงเรียนในสังกัด แยกเป็น โรงเรียนเทศบาล 1 เป็น เงิน 13,440 บาท โรงเรียนเทศบาล 3 เป็นเงิน 6,720 บาท โรงเรียน เทศบาล 4 เป็นเงิน 6,720 บาท โรงเรียนเทศบาล 5 เป็นเงิน 6,720 บาท โรงเรียนกีฬา เป็นเงิน 6,720 บาท	40,320	โรงเรียนใน สังกัดและ สำนัก การศึกษา	งานโรงเรียน สำนัก การศึกษา	←													→

ลำดับ ที่	โครงการ/กิจกรรม	รายละเอียดของโครงการ/ กิจกรรม	งบประมาณ (บาท)	สถานที่ ดำเนินการ	หน่วย ดำเนินการ	พ.ศ. 2557			พ.ศ. 2558																
						ต.ค.	พ.ย.	ธ.ค.	ม.ค.	ก.พ.	มี.ค.	เม.ย.	พ.ค.	มิ.ย.	ก.ค.	ส.ค.	ก.ย.								
		- เพื่อจ่ายเป็นค่าใช้จ่ายการบริหาร สถานศึกษา ดังนี้ 1. ค่าอาหารกลางวัน - เพื่อจ่ายเป็นค่าอาหารกลางวัน สำหรับศูนย์พัฒนาเด็กเล็กที่จัดตั้ง เองและศูนย์พัฒนาเด็กเล็กที่รับถ่าย โอนมาจากหน่วยงานราชการอื่น คือ ศูนย์พัฒนาเด็กเล็กบ้านบางหลา จำนวน 280,000 บาท และศูนย์ พัฒนาเด็กเล็กโรงเรียนเทศบาล 4 (วัดโพธารวาส) จำนวน 784,000 บาท จำนวน 280 วัน 2. ค่าใช้จ่ายในการพัฒนาครูผู้ดูแล เด็ก / ผู้ดูแลเด็กของศูนย์พัฒนาเด็ก - เพื่อจ่ายเป็นค่าเดินทางไปราชการ ดูงาน อบรม สัมมนา ประชุมของ พนักงานครูผู้ดูแลเด็ก/ผู้ดูแลเด็ก สำหรับศูนย์พัฒนาเด็กเล็กบ้านบาง หลา จำนวน 4,000 บาท ศูนย์ พัฒนาเด็กเล็กโรงเรียนเทศบาล 4 (วัดโพธารวาส) จำนวน 12,000 บาท ศูนย์พัฒนาเด็กเล็กโรงเรียนวัดโพธิ์ นิมิต จำนวน 10,000 บาท	1,090,000 1,064,000 26,000	งานการศึกษา นอกระบบฯ สำนัก การศึกษา งานการศึกษา นอกระบบฯ สำนัก การศึกษา	งาน การศึกษา นอกระบบ สำนัก การศึกษา งาน การศึกษา นอกระบบ สำนัก การศึกษา	←										→	←								→

ลำดับ ที่	โครงการ/กิจกรรม	รายละเอียดของโครงการ/ กิจกรรม	งบประมาณ (บาท)	สถานที่ ดำเนินการ	หน่วย ดำเนินการ	พ.ศ. 2557			พ.ศ. 2558											
						ต.ค.	พ.ย.	ธ.ค.	ม.ค.	ก.พ.	มี.ค.	เม.ย.	พ.ค.	มิ.ย.	ก.ค.	ส.ค.	ก.ย.			
19	จัดซื้อครุภัณฑ์โรงเรียน เทศบาล 1 (แตงอ่อน เขตมวิทยุ)	- เครื่องขยายเสียงพร้อมติดตั้ง ใต้อาคารเรียน จำนวน 1 ชุด	29,000	โรงเรียน เทศบาล 1 (แตงอ่อน เขตมวิทยุ)	งานโรงเรียน สำนัก การศึกษา															
		- เครื่องขยายเสียงพร้อมติดตั้ง ห้องประชุม จำนวน 1 ชุด	90,000	โรงเรียน เทศบาล 1 (แตงอ่อน เขตมวิทยุ)																
		- โต๊ะ เก้าอี้นักเรียนเดี่ยว ระดับ มัธยมศึกษา โต๊ะขนาด 40x60x75 ซม. เก้าอี้ขนาด 40x42x85 ซม. จำนวน 600 ชุด	480,000	โรงเรียน เทศบาล 1 (แตงอ่อน เขตมวิทยุ)																
		- โต๊ะและเก้าอี้ โต๊ะไม้โครง เหล็ก 3 ลีนซีก ด้านขวา เก้าอี้ ไม้โครงเหล็ก มีพนักพิง ขนาด 80x120x70 ซม. จำนวน 30 ชุด	165,000	โรงเรียน เทศบาล 1 (แตงอ่อน เขตมวิทยุ)																

ลำดับ ที่	โครงการ/กิจกรรม	รายละเอียดของโครงการ/ กิจกรรม	งบประมาณ (บาท)	สถานที่ ดำเนินการ	หน่วย ดำเนินการ	พ.ศ. 2557			พ.ศ. 2558										
						ต.ค.	พ.ย.	ธ.ค.	ม.ค.	ก.พ.	มี.ค.	เม.ย.	พ.ค.	มิ.ย.	ก.ค.	ส.ค.	ก.ย.		
20	จัดซื้อครุภัณฑ์โรงเรียน เทศบาล 3 (ตลาดล่าง)	- กล้องโทรทัศน์วงจรปิด จำนวน 24 ชุด	420,000	โรงเรียน เทศบาล 1 (แตงอ่อน เขตมโนวิทยา)	งานโรงเรียน สำนัก การศึกษา														
		- เครื่องขยายเสียง จำนวน 1 ชุด	98,000	โรงเรียน เทศบาล 1 (แตงอ่อน เขตมโนวิทยา)															
		- ตู้ทำน้ำเย็น พร้อมเครื่องกรอง น้ำ และติดตั้งขนาด 46x120x115 ซม. จำนวน 4 ชุด	180,000	โรงเรียน เทศบาล 1 (แตงอ่อน เขตมโนวิทยา)															
		- เครื่องดนตรีสำหรับวงมโหรี จำนวน 1 ชุด	307,000	โรงเรียน เทศบาล 3 (ตลาดล่าง)															
		- โต๊ะเก้าอี้นักเรียนเดี่ยว ระดับ มัธยมศึกษา โต๊ะขนาด 40x60x75 ซม. เก้าอี้ขนาด 40x42x85 ซม. จำนวน 100 ชุด	80,000	โรงเรียน เทศบาล 3 (ตลาดล่าง)															

ลำดับ ที่	โครงการ/กิจกรรม	รายละเอียดของโครงการ/ กิจกรรม	งบประมาณ (บาท)	สถานที่ ดำเนินการ	หน่วย ดำเนินการ	พ.ศ. 2557			พ.ศ. 2558									
						ต.ค.	พ.ย.	ธ.ค.	ม.ค.	ก.พ.	มี.ค.	เม.ย.	พ.ค.	มิ.ย.	ก.ค.	ส.ค.	ก.ย.	
21	จัดซื้อครุภัณฑ์โรงเรียน เทศบาล 4 (วัดโพธา วาส)	- โต๊ะและเก้าอี้ โต๊ะไม้โครง เหล็ก 3 ลีนซีก ด้านขวา เก้าอี้ ไม้โครงเหล็ก มีพนักพิง ขนาด 80x120x70 ซม. จำนวน 20 ชุด	110,000	โรงเรียน เทศบาล 3 (ตลาดล่าง)	งานโรงเรียน สำนัก การศึกษา			←				→						
		- โต๊ะเก้าอี้นักเรียนเดี่ยว ระดับ ประถมศึกษา ชนิดขาเหล็กพื้น ไม้ โต๊ะนักเรียน ขนาด 40x55x70 ซม. พร้อมกล่องใต้ โต๊ะ เก้าอี้นักเรียน มีพนักพิง ขนาด 35x35x80 ซม. จำนวน 100 ชุด	78,000	โรงเรียน เทศบาล 3 (ตลาดล่าง)				←				→						
		- โต๊ะเก้าอี้นักเรียนเดี่ยว ระดับ มัธยมศึกษา โต๊ะขนาด 40x60x75 ซม. เก้าอี้ขนาด 40x42x85 ซม. จำนวน 400 ชุด	320,000	โรงเรียน เทศบาล 4 (วัดโพธาวาส)				←				→						

ลำดับ ที่	โครงการ/กิจกรรม	รายละเอียดของโครงการ/ กิจกรรม	งบประมาณ (บาท)	สถานที่ ดำเนินการ	หน่วย ดำเนินการ	พ.ศ. 2557			พ.ศ. 2558								
						ต.ค.	พ.ย.	ธ.ค.	ม.ค.	ก.พ.	มี.ค.	เม.ย.	พ.ค.	มิ.ย.	ก.ค.	ส.ค.	ก.ย.
22	จัดซื้อครุภัณฑ์โรงเรียน เทศบาล 5	- โต๊ะเก้าอี้นักเรียนเดี่ยว ระดับ ประถมศึกษา ชนิดขาเหล็กพื้น ไม้ โต๊ะนักเรียน ขนาด 40x55x70 ซม. พร้อมกล่องใต้ โต๊ะ เก้าอี้นักเรียน มีพนักพิง ขนาด 35x35x80 ซม. จำนวน 200 ชุด	156,000	โรงเรียน เทศบาล 5	งานโรงเรียน สำนัก การศึกษา			←				→					
		- โต๊ะเก้าอี้นักเรียนเดี่ยว ระดับ มัธยมศึกษา โต๊ะขนาด 40x60x75 ซม. เก้าอี้ขนาด 40x42x85 ซม. จำนวน 250 ชุด	200,000	โรงเรียน เทศบาล 5					←				→				
23	จัดซื้อครุภัณฑ์โรงเรียน กีฬาเทศบาลนคร สุราษฎร์ธานี	- เครื่องปรับอากาศพร้อมพัด ลมดูดอากาศ ขนาดไม่ต่ำกว่า 28,000 บีทียู จำนวน 2 ตัว	88,000	โรงเรียน กีฬาฯ	งานโรงเรียน สำนัก การศึกษา							↔					
		- เครื่องซักสไลด์ผ้า ขนาดไม่ต่ำ กว่า 60 ปอนด์ พร้อมอุปกรณ์ จำนวน 1 เครื่อง	280,000	โรงเรียน กีฬาฯ									↔	↔			
		- เติยงนอน 2 ชั้น ขนาด 2.20 x1.10x2.00 ม. จำนวน 20 เตียงคู่ (40 เตียงเดี่ยว)	280,000	โรงเรียน กีฬาฯ									↔	↔			

ลำดับ ที่	โครงการ/กิจกรรม	รายละเอียดของโครงการ/ กิจกรรม	งบประมาณ (บาท)	สถานที่ ดำเนินการ	หน่วย ดำเนินการ	พ.ศ. 2557			พ.ศ. 2558													
						ต.ค.	พ.ย.	ธ.ค.	ม.ค.	ก.พ.	มี.ค.	เม.ย.	พ.ค.	มิ.ย.	ก.ค.	ส.ค.	ก.ย.					
24	ปรับปรุงและต่อเติม อาคารศูนย์บริหาร ร่างกาย เทศบาลนคร สุราษฎร์ธานี	- ชุดฝักยกน้ำหนักชาย ขนาด 190 กก. จำนวน 1 ชุด - เครื่องดนตรี จำนวน 1 ชุด - ต่อเติมอาคารด้านหลังอาคาร ศูนย์บริหารร่างกาย พื้นที่ขนาด 4.00x28.00 ม. พร้อมติดตั้ง เครื่องปรับอากาศ ขนาดไม่ น้อยกว่า 18,000 บีทียู จำนวน 6 ชุด ต่อเติมห้องน้ำดื่มจำนวน 5 ที่ เพิ่มเติมระบบไฟฟ้าแสง สว่างทั้งหมด ปรับปรุงหลังคา ทางเข้าด้านหน้าอาคารศูนย์ บริหารร่างกายพื้นที่ขนาด 3.30x28.00 ม. พร้อมวาง ระบายน้ำ ปรับปรุงห้องน้ำห้อง ส้วมให้ใช้งานได้	767,000 95,000 1,700,000	โรงเรียน กีฬาฯ โรงเรียน กีฬาฯ อาคารศูนย์ บริหาร ร่างกาย	งานกิจกรรม เด็กฯ สำนัก การศึกษา						←	→										
25	จัดทำบอร์ดเผยแพร่และ ประชาสัมพันธ์ด้วย กระจกและอลูมิเนียม หน้าห้องเรียนและหน้า อาคารเรียนพร้อมติดตั้ง	- จัดทำบอร์ดเผยแพร่และ ประชาสัมพันธ์ด้วยกระจกและ อลูมิเนียมหน้าห้องเรียนและ หน้าอาคารเรียนขนาดกว้าง 1.00 เมตร ยาว 2.00 เมตร จำนวน 12 ชุด	96,000	โรงเรียน เทศบาล 1 (แดงอ่อน เผด็จวิทยา)	งานโรงเรียน สำนัก การศึกษา		←					→										

5.4 แนวทางการพัฒนา ส่งเสริม พื้นฟู สืบสานศิลปวัฒนธรรม ขนบธรรมเนียมประเพณีและภูมิปัญญาท้องถิ่น

ลำดับ ที่	โครงการ/กิจกรรม	รายละเอียดของโครงการ/ กิจกรรม	งบประมาณ (บาท)	สถานที่ ดำเนินการ	หน่วย ดำเนินการ	พ.ศ. 2557			พ.ศ. 2558										
						ต.ค.	พ.ย.	ธ.ค.	ม.ค.	ก.พ.	มี.ค.	เม.ย.	พ.ค.	มิ.ย.	ก.ค.	ส.ค.	ก.ย.		
1	จัดงาน/กิจกรรม เฉลิมพระเกียรติ/ เทิดพระเกียรติ พระบาทสมเด็จพระ เจ้าอยู่หัว สมเด็จพระ นางเจ้าฯ พระบรม ราชินีนาถและพระ บรมวงศานุวงศ์	- จัดกิจกรรมเฉลิมพระเกียรติ/ เทิดพระเกียรติ ในวโรกาสวาระสำคัญต่างๆ ของ พระบาทสมเด็จพระเจ้า อยู่หัว สมเด็จพระนางเจ้าฯ พระบรมราชินีนาถ และพระ บรมวงศานุวงศ์ทุกพระองค์	100,000	เทศบาลนคร สุราษฎร์ธานี	งานธุรการ สำนักปลัดฯ		←												→
2	วันพ่อแห่งชาติ ในชุมชน	- จัดกิจกรรมเทิดพระเกียรติและ กิจกรรมเชิดชูเกียรติพ่อดีเด่นใน ชุมชน ปีละ 1 ครั้ง - จัดกิจกรรมฝึกอบรมและมอบ โล่พ่อดีเด่นในชุมชน	200,000	สถานที่ เอกชนหรือ สถานที่ เทศบาล กำหนด	งานชุมชน เมือง กอง สวัสดิการฯ		←	→											
3	วันแม่แห่งชาติ ในชุมชน	- จัดกิจกรรมเทิดพระเกียรติและ กิจกรรมเชิดชูเกียรติแม่ดีเด่นใน ชุมชน ปีละ 1 ครั้ง - จัดกิจกรรมฝึกอบรมและมอบ โล่แม่ดีเด่นในชุมชน	200,000	สถานที่ เอกชนหรือ สถานที่ เทศบาล กำหนด	งาน พัฒนา ชุมชน กอง สวัสดิการฯ										←	→			

ลำดับ ที่	โครงการ/กิจกรรม	รายละเอียดของโครงการ/ กิจกรรม	งบประมาณ (บาท)	สถานที่ ดำเนินการ	หน่วย ดำเนินการ	พ.ศ. 2557			พ.ศ. 2558									
						ต.ค.	พ.ย.	ธ.ค.	ม.ค.	ก.พ.	มี.ค.	เม.ย.	พ.ค.	มิ.ย.	ก.ค.	ส.ค.	ก.ย.	
4	ส่งเสริมและส่งเสริมเข้า ร่วมการแข่งขันเรือพาย	- จัดเตรียมทีมนักกีฬาเรือยาว ขนาดฝีพายตามที่กำหนด จำนวน 1 ชุด เพื่อเข้าร่วม แข่งขันทั้งในจังหวัดและต่าง จังหวัดในนามของเทศบาล นครสุราษฎร์ธานีหรือจังหวัด สุราษฎร์ธานี	300,000	สถานที่ที่ เจ้าภาพ กำหนด	งานกีฬาและ นันทนาการ สำนัก การศึกษา	←												→
5	จัดงานประเพณี วันขึ้นปีใหม่	- จัดให้มีการสวดมนต์ข้ามปี - จัดงานเคาท์ดาวน์ - จัดให้ประชาชนร่วมทำบุญ ตักบาตร - จัดให้มีการกล่าว สัมโมทนียกถา - จัดให้มีการปล่อยปลา	300,000	บริเวณหน้า จวนผู้ว่าฯ	งานศาสนาฯ สำนัก การศึกษา				↔									

ลำดับ ที่	โครงการ/กิจกรรม	รายละเอียดของโครงการ/ กิจกรรม	งบประมาณ (บาท)	สถานที่ ดำเนินการ	หน่วย ดำเนินการ	พ.ศ. 2557			พ.ศ. 2558									
						ต.ค.	พ.ย.	ธ.ค.	ม.ค.	ก.พ.	มี.ค.	เม.ย.	พ.ค.	มิ.ย.	ก.ค.	ส.ค.	ก.ย.	
6	จัดงานประเพณี สงกรานต์	<ul style="list-style-type: none"> - จัดให้ประชาชนร่วมทำบุญ ตักบาตร -จัดให้มีการกล่าว สัมโมทนียกถา -จัดให้มีการปล่อยนก ปล่อย ปลา - จัดให้มีขบวนแห่สงกรานต์ - จัดให้มีพิธีสงฆ์พระพุทธรูป พระประจำวันเกิด รดน้ำ อวยพรข้าราชการผู้ใหญ่และ ผู้สูงอายุ - จัดให้มีการแสดงบนเวที 	650,000	- บริเวณหน้า จวนผู้ว่าฯ	งานศาสนาฯ สำนัก การศึกษา							↔						
7	บรรพชาสามเณรภาคฤดู ร้อน	<ul style="list-style-type: none"> - จัดให้มีการประชุมผู้ปกครอง และพิธีทำขวัญนาค ขบวนแห่ นาค - จัดให้มีการบรรพชาและ อุปสมบทสามเณร จำนวน 100 รูป 	300,000	- วัดในเขต เทศบาล	งานศาสนาฯ สำนัก การศึกษา							↔						

ลำดับ ที่	โครงการ/กิจกรรม	รายละเอียดของโครงการ/ กิจกรรม	งบประมาณ (บาท)	สถานที่ ดำเนินการ	หน่วย ดำเนินการ	พ.ศ. 2557			พ.ศ. 2558									
						ต.ค.	พ.ย.	ธ.ค.	ม.ค.	ก.พ.	มี.ค.	เม.ย.	พ.ค.	มิ.ย.	ก.ค.	ส.ค.	ก.ย.	
8	จัดงานประเพณีชักพระ- ทอดผ้าป่าและแข่งเรือ ยาว	- จัดทำพุ่มเมือง - จัดให้มีการถวายพุ่มผ้าป่า บริเวณหน้าบ้าน ทั่วมุมเมือง - จัดขบวนแห่เรือพระทางน้ำ - การจัดขบวนแห่รถพนมพระ - การแข่งเรือยาว - การประกวดเรือแต่ง - การประกวดพุ่มผ้าป่า ประเภทสถาบัน / ประชาชน	9,000,000	- บริเวณริม เขื่อนแม่น้ำตาปี บริเวณสะพาน นริศ	งานศาสนาฯ สำนัก การศึกษา	↔												

ลำดับ ที่	โครงการ/กิจกรรม	รายละเอียดของโครงการ/ กิจกรรม	งบประมาณ (บาท)	สถานที่ ดำเนินการ	หน่วย ดำเนินการ	พ.ศ. 2557			พ.ศ. 2558									
						ต.ค.	พ.ย.	ธ.ค.	ม.ค.	ก.พ.	มี.ค.	เม.ย.	พ.ค.	มิ.ย.	ก.ค.	ส.ค.	ก.ย.	
9	จัดงานประเพณี ลอยกระทง	<ul style="list-style-type: none"> - จัดกิจกรรมใน 7 แห่ง - จัดกิจกรรมประกวดหนูน้อยนพมาศ/นางนพมาศ - จัดให้มีการประกวดกระทง การประดิษฐ์กระทง - จัดให้มีการแสดงบนเวที - จัดให้มีการประกวดภาพวาด - จัดสถานที่ให้ประชาชนมาลอยกระทง 	1,400,000	<ul style="list-style-type: none"> - บริเวณริมเขื่อนแม่น้ำตาปี - บริเวณวัดท่าทอง - บริเวณริมบึงขุนทะเล - บริเวณซอยศรีวิชัย 59/9 (ข้างวิทยาลัยตาปี) - บริเวณสะพาน รพช. - บริเวณปากน้ำตาปี - บริเวณถนนตัดใหม่ 	งานศาสนาฯ สำนัก การศึกษา		↔											
10	อุดหนุนเทศกาลกินเจ	<ul style="list-style-type: none"> จัดเทศกาลกินเจ จำนวน 10 วัน - อุดหนุนมูลนิธิมุฑิตาจิตธรรมสถานจัดเทศกาลกินเจ จำนวน 10 วัน - อุดหนุนมูลนิธิกุศลศรัทธาจัดเทศกาลกินเจ จำนวน 10 วัน 	200,000	<ul style="list-style-type: none"> มูลนิธิมุฑิตาจิตธรรมสถาน และ มูลนิธิกุศลศรัทธา 	งานศาสนาฯ สำนัก การศึกษา	↔												

ลำดับ ที่	โครงการ/กิจกรรม	รายละเอียดของโครงการ/ กิจกรรม	งบประมาณ (บาท)	สถานที่ ดำเนินการ	หน่วย ดำเนินการ	พ.ศ. 2557			พ.ศ. 2558									
						ต.ค.	พ.ย.	ธ.ค.	ม.ค.	ก.พ.	มี.ค.	เม.ย.	พ.ค.	มิ.ย.	ก.ค.	ส.ค.	ก.ย.	
11	ส่งเสริมกิจกรรมทาง ศาสนา	- ประชาสัมพันธ์การจัดงาน เกี่ยวกับวันสำคัญทางศาสนา - ร่วมจัดกิจกรรมตามที่ได้รับ มอบหมายจากจังหวัด	90,000	วัดในเขต เทศบาล	งานศาสนาฯ สำนัก การศึกษา	←												→
12	อุดหนุนชุมชนบางทอง ตามโครงการส่งเสริม อาชีพ	- เพื่อส่งเสริมอาชีพให้แก่ ประชาชนในชุมชน สร้างรายได้ เพิ่มขึ้น - เพื่อส่งเสริมให้ชุมชนใช้เวลา ว่างให้เกิดประโยชน์ - อุดหนุนชุมชนบางทองตาม โครงการส่งเสริมอาชีพ	57,000	ชุมชนบาง ทอง	งานชุมชน เมือง ฝ่ายพัฒนา ชุมชน กอง สวัสดิการฯ				←									→
13	อุดหนุนชุมชนคลอง ฉนาก ตามโครงการ ส่งเสริมอาชีพ	- เพื่อส่งเสริมอาชีพให้แก่ ประชาชนในชุมชน สร้างรายได้ เพิ่มขึ้น - เพื่อส่งเสริมให้ชุมชนใช้เวลา ว่างให้เกิดประโยชน์ - อุดหนุนชุมชนคลองฉนากตาม โครงการส่งเสริมอาชีพ	57,000	ชุมชนคลอง ฉนาก	งานชุมชน เมือง ฝ่ายพัฒนา ชุมชน กอง สวัสดิการฯ				←									→

ลำดับ ที่	โครงการ/กิจกรรม	รายละเอียดของโครงการ/ กิจกรรม	งบประมาณ (บาท)	สถานที่ ดำเนินการ	หน่วย ดำเนินการ	พ.ศ. 2557			พ.ศ. 2558								
						ต.ค.	พ.ย.	ธ.ค.	ม.ค.	ก.พ.	มี.ค.	เม.ย.	พ.ค.	มิ.ย.	ก.ค.	ส.ค.	ก.ย.
14	อุดหนุนชุมชนฝั่งบาง ไปไม้ตามโครงการ ส่งเสริมอาชีพ	- เพื่อส่งเสริมอาชีพให้แก่ ประชาชนในชุมชน สร้างรายได้ เพิ่มขึ้น - เพื่อส่งเสริมให้ชุมชนใช้เวลา ว่างให้เกิดประโยชน์ - อุดหนุนชุมชนฝั่งบางไปไม้ตาม โครงการส่งเสริมอาชีพ	57,000	ชุมชนฝั่งบาง ไปไม้	งานชุมชน เมือง ฝ่ายพัฒนา ชุมชน กอง สวัสดิการฯ				←								→
15	อุดหนุนชุมชนบ้าน บางหลาตาม โครงการส่งเสริม อาชีพ	- เพื่อส่งเสริมอาชีพให้แก่ ประชาชนในชุมชน สร้างรายได้ เพิ่มขึ้น - เพื่อส่งเสริมให้ชุมชนใช้เวลา ว่างให้เกิดประโยชน์ - อุดหนุนชุมชนบ้านบางหลา ตามโครงการส่งเสริมอาชีพ	57,000	ชุมชนบ้าน บางหลา	งานชุมชน เมือง ฝ่ายพัฒนา ชุมชน กอง สวัสดิการฯ				←								→
16	อุดหนุนชุมชน หัวแหลมพัฒนาตาม โครงการส่งเสริม อาชีพ	- เพื่อส่งเสริมอาชีพให้แก่ ประชาชนในชุมชน สร้างรายได้ เพิ่มขึ้น - เพื่อส่งเสริมให้ชุมชนใช้เวลา ว่างให้เกิดประโยชน์ - อุดหนุนชุมชนหัวแหลมพัฒนา ตามโครงการส่งเสริมอาชีพ	57,000	ชุมชน หัวแหลม พัฒนา	งานชุมชน เมือง ฝ่ายพัฒนา ชุมชน กอง สวัสดิการฯ				←								→

ลำดับ ที่	โครงการ/กิจกรรม	รายละเอียดของโครงการ/ กิจกรรม	งบประมาณ (บาท)	สถานที่ ดำเนินการ	หน่วย ดำเนินการ	พ.ศ. 2557			พ.ศ. 2558								
						ต.ค.	พ.ย.	ธ.ค.	ม.ค.	ก.พ.	มี.ค.	เม.ย.	พ.ค.	มิ.ย.	ก.ค.	ส.ค.	ก.ย.
17	อุดหนุนชุมชนหาด ตายงตามโครงการ ส่งเสริมอาชีพ	- เพื่อส่งเสริมอาชีพให้แก่ ประชาชนในชุมชน สร้างรายได้ เพิ่มขึ้น - เพื่อส่งเสริมให้ชุมชนใช้เวลา ว่างให้เกิดประโยชน์ - อุดหนุนชุมชนหาดตายงตาม โครงการส่งเสริมอาชีพ	57,000	ชุมชนหาด ตายง	งานชุมชน เมือง ฝ่ายพัฒนา ชุมชน กอง สวัสดิการฯ				←								→
18	อุดหนุนชุมชนตลาด ล่างตามโครงการ ส่งเสริมอาชีพ	- เพื่อส่งเสริมอาชีพให้แก่ ประชาชนในชุมชน สร้างรายได้ เพิ่มขึ้น - เพื่อส่งเสริมให้ชุมชนใช้เวลา ว่างให้เกิดประโยชน์ - อุดหนุนชุมชนตลาดล่างตาม โครงการส่งเสริมอาชีพ	57,000	ชุมชนตลาด ล่าง	งานชุมชน เมือง ฝ่ายพัฒนา ชุมชน กอง สวัสดิการฯ				←								→
19	อุดหนุนชุมชนหน้า ด่านตามโครงการ ส่งเสริมอาชีพ	- เพื่อส่งเสริมอาชีพให้แก่ ประชาชนในชุมชน สร้างรายได้ เพิ่มขึ้น - เพื่อส่งเสริมให้ชุมชนใช้เวลา ว่างให้เกิดประโยชน์ - อุดหนุนชุมชนหน้าด่านตาม โครงการส่งเสริมอาชีพ	57,000	ชุมชนหน้า ด่าน	งานชุมชน เมือง ฝ่ายพัฒนา ชุมชน กอง สวัสดิการฯ				←								→

ลำดับ ที่	โครงการ/กิจกรรม	รายละเอียดของโครงการ/ กิจกรรม	งบประมาณ (บาท)	สถานที่ ดำเนินการ	หน่วย ดำเนินการ	พ.ศ. 2557			พ.ศ. 2558								
						ต.ค.	พ.ย.	ธ.ค.	ม.ค.	ก.พ.	มี.ค.	เม.ย.	พ.ค.	มิ.ย.	ก.ค.	ส.ค.	ก.ย.
20	อุดหนุนชุมชนตลาด ท่าเรือตามโครงการ ส่งเสริมอาชีพ	- เพื่อส่งเสริมอาชีพให้แก่ ประชาชนในชุมชน สร้างรายได้ เพิ่มขึ้น - เพื่อส่งเสริมให้ชุมชนใช้เวลา ว่างให้เกิดประโยชน์ - อุดหนุนชุมชนตลาดท่าเรือตาม โครงการส่งเสริมอาชีพ	57,000	ชุมชนตลาด ท่าเรือ	งานชุมชน เมือง ฝ่ายพัฒนา ชุมชน กอง สวัสดิการฯ				←								→
21	อุดหนุนชุมชนต่าปี ตามโครงการส่งเสริม อาชีพ	- เพื่อส่งเสริมอาชีพให้แก่ ประชาชนในชุมชน สร้างรายได้ เพิ่มขึ้น - เพื่อส่งเสริมให้ชุมชนใช้เวลา ว่างให้เกิดประโยชน์ - อุดหนุนชุมชนต่าปีตาม โครงการส่งเสริมอาชีพ	57,000	ชุมชนต่าปี	งานชุมชน เมือง ฝ่ายพัฒนา ชุมชน กอง สวัสดิการฯ				←								→
22	อุดหนุนชุมชนบางกุ่ม 1 ตามโครงการ ส่งเสริมอาชีพ	- เพื่อส่งเสริมอาชีพให้แก่ ประชาชนในชุมชน สร้างรายได้ เพิ่มขึ้น - เพื่อส่งเสริมให้ชุมชนใช้เวลา ว่างให้เกิดประโยชน์ - อุดหนุนชุมชนบางกุ่ม 1 ตาม โครงการส่งเสริมอาชีพ	57,000	ชุมชนบางกุ่ม 1	งานชุมชน เมือง ฝ่ายพัฒนา ชุมชน กอง สวัสดิการฯ				←								→

ลำดับ ที่	โครงการ/กิจกรรม	รายละเอียดของโครงการ/ กิจกรรม	งบประมาณ (บาท)	สถานที่ ดำเนินการ	หน่วย ดำเนินการ	พ.ศ. 2557			พ.ศ. 2558										
						ต.ค.	พ.ย.	ธ.ค.	ม.ค.	ก.พ.	มี.ค.	เม.ย.	พ.ค.	มิ.ย.	ก.ค.	ส.ค.	ก.ย.		
23	อุดหนุนชุมชนบางกุ่ม 2 ตามโครงการ ส่งเสริมอาชีพ	- เพื่อส่งเสริมอาชีพให้แก่ ประชาชนในชุมชน สร้างรายได้ เพิ่มขึ้น - เพื่อส่งเสริมให้ชุมชนใช้เวลา ว่างให้เกิดประโยชน์ - อุดหนุนชุมชนบางกุ่ม 2 ตาม โครงการส่งเสริมอาชีพ	57,000	ชุมชนบางกุ่ม 2	งานชุมชน เมือง ฝ่ายพัฒนา ชุมชน กอง สวัสดิการฯ														
24	อุดหนุนชุมชนบางกุ่ม 3 ตามโครงการ ส่งเสริมอาชีพ	- เพื่อส่งเสริมอาชีพให้แก่ ประชาชนในชุมชน สร้างรายได้ เพิ่มขึ้น - เพื่อส่งเสริมให้ชุมชนใช้เวลา ว่างให้เกิดประโยชน์ - อุดหนุนชุมชนบางกุ่ม 3 ตาม โครงการส่งเสริมอาชีพ	57,000	ชุมชนบางกุ่ม 3	งานชุมชน เมือง ฝ่ายพัฒนา ชุมชน กอง สวัสดิการฯ														

ลำดับ ที่	โครงการ/กิจกรรม	รายละเอียดของโครงการ/ กิจกรรม	งบประมาณ (บาท)	สถานที่ ดำเนินการ	หน่วย ดำเนินการ	พ.ศ. 2557			พ.ศ. 2558								
						ต.ค.	พ.ย.	ธ.ค.	ม.ค.	ก.พ.	มี.ค.	เม.ย.	พ.ค.	มิ.ย.	ก.ค.	ส.ค.	ก.ย.
25	อุดหนุนชุมชนอ้อม ค่ายวิภาวดีรังสิตตาม โครงการส่งเสริม อาชีพ	- เพื่อส่งเสริมอาชีพให้แก่ ประชาชนในชุมชน สร้างรายได้ เพิ่มขึ้น - เพื่อส่งเสริมให้ชุมชนใช้เวลา ว่างให้เกิดประโยชน์ - อุดหนุนชุมชนอ้อมค่ายวิภาวดี รังสิตตามโครงการส่งเสริมอาชีพ	57,000	ชุมชนอ้อม ค่ายวิภาวดี รังสิต	งานชุมชน เมือง ฝ่ายพัฒนา ชุมชน กอง สวัสดิการฯ				←								→
26	อุดหนุนชุมชนโพ หวายตามโครงการ ส่งเสริมอาชีพ	- เพื่อส่งเสริมอาชีพให้แก่ ประชาชนในชุมชน สร้างรายได้ เพิ่มขึ้น - เพื่อส่งเสริมให้ชุมชนใช้เวลา ว่างให้เกิดประโยชน์ - อุดหนุนชุมชนโพหวายตาม โครงการส่งเสริมอาชีพ	57,000	ชุมชนโพ หวาย	งานชุมชน เมือง ฝ่ายพัฒนา ชุมชน กอง สวัสดิการฯ				←								→

ลำดับ ที่	โครงการ/กิจกรรม	รายละเอียดของโครงการ/ กิจกรรม	งบประมาณ (บาท)	สถานที่ ดำเนินการ	หน่วย ดำเนินการ	พ.ศ. 2557			พ.ศ. 2558										
						ต.ค.	พ.ย.	ธ.ค.	ม.ค.	ก.พ.	มี.ค.	เม.ย.	พ.ค.	มิ.ย.	ก.ค.	ส.ค.	ก.ย.		
27	อุดหนุนชุมชนหลัง คลังตามโครงการ ส่งเสริมอาชีพ	- เพื่อส่งเสริมอาชีพให้แก่ ประชาชนในชุมชน สร้างรายได้ เพิ่มขึ้น - เพื่อส่งเสริมให้ชุมชนใช้เวลา ว่างให้เกิดประโยชน์ - อุดหนุนชุมชนหลังคลังตาม โครงการส่งเสริมอาชีพ	57,000	ชุมชนหลัง คลัง	งานชุมชน เมือง ฝ่ายพัฒนา ชุมชน กอง สวัสดิการฯ														
28	อุดหนุนชุมชนราษฎร์ บำรุง-ดอนนก ตาม โครงการส่งเสริม อาชีพ	- เพื่อส่งเสริมอาชีพให้แก่ ประชาชนในชุมชน สร้างรายได้ เพิ่มขึ้น - เพื่อส่งเสริมให้ชุมชนใช้เวลา ว่างให้เกิดประโยชน์ - อุดหนุนชุมชนราษฎร์บำรุง- ดอนนกตามโครงการส่งเสริม อาชีพ	57,000	ชุมชนราษฎร์ บำรุง-ดอนนก	งานชุมชน เมือง ฝ่ายพัฒนา ชุมชน กอง สวัสดิการฯ														
29	อุดหนุนชุมชนสันติ สุข ตามโครงการ ส่งเสริมอาชีพ	- เพื่อส่งเสริมอาชีพให้แก่ ประชาชนในชุมชน สร้างรายได้ เพิ่มขึ้น - เพื่อส่งเสริมให้ชุมชนใช้เวลา ว่างให้เกิดประโยชน์ - อุดหนุนชุมชนสันติสุขตาม โครงการส่งเสริมอาชีพ	57,000	ชุมชนสันติสุข	งานชุมชน เมือง ฝ่ายพัฒนา ชุมชน กอง สวัสดิการฯ														

ลำดับ ที่	โครงการ/กิจกรรม	รายละเอียดของโครงการ/ กิจกรรม	งบประมาณ (บาท)	สถานที่ ดำเนินการ	หน่วย ดำเนินการ	พ.ศ. 2557			พ.ศ. 2558								
						ต.ค.	พ.ย.	ธ.ค.	ม.ค.	ก.พ.	มี.ค.	เม.ย.	พ.ค.	มิ.ย.	ก.ค.	ส.ค.	ก.ย.
30	อุดหนุนชุมชนปากน้ำ ตามโครงการส่งเสริม อาชีพ	- เพื่อส่งเสริมอาชีพให้แก่ ประชาชนในชุมชน สร้างรายได้ เพิ่มขึ้น - เพื่อส่งเสริมให้ชุมชนใช้เวลา ว่างให้เกิดประโยชน์ - อุดหนุนชุมชนปากน้ำตาม โครงการส่งเสริมอาชีพ	57,000	ชุมชนปากน้ำ	งานชุมชน เมือง ฝ่ายพัฒนา ชุมชน กอง สวัสดิการฯ				←								→
31	อุดหนุนชุมชนหนอง บัว ตามโครงการ ส่งเสริมอาชีพ	- เพื่อส่งเสริมอาชีพให้แก่ ประชาชนในชุมชน สร้างรายได้ เพิ่มขึ้น - เพื่อส่งเสริมให้ชุมชนใช้เวลา ว่างให้เกิดประโยชน์ - อุดหนุนชุมชนหนองบัวตาม โครงการส่งเสริมอาชีพ	57,000	ชุมชนหนอง บัว	งานชุมชน เมือง ฝ่ายพัฒนา ชุมชน กอง สวัสดิการฯ				←								→
32	อุดหนุนชุมชนเสรีพล ตามโครงการส่งเสริม อาชีพ	- เพื่อส่งเสริมอาชีพให้แก่ ประชาชนในชุมชน สร้างรายได้ เพิ่มขึ้น - เพื่อส่งเสริมให้ชุมชนใช้เวลา ว่างให้เกิดประโยชน์ - อุดหนุนชุมชนเสรีพลตาม โครงการส่งเสริมอาชีพ	57,000	ชุมชนเสรีพล	งานชุมชน เมือง ฝ่ายพัฒนา ชุมชน กอง สวัสดิการฯ				←								→

ลำดับ ที่	โครงการ/กิจกรรม	รายละเอียดของโครงการ/ กิจกรรม	งบประมาณ (บาท)	สถานที่ ดำเนินการ	หน่วย ดำเนินการ	พ.ศ. 2557			พ.ศ. 2558								
						ต.ค.	พ.ย.	ธ.ค.	ม.ค.	ก.พ.	มี.ค.	เม.ย.	พ.ค.	มิ.ย.	ก.ค.	ส.ค.	ก.ย.
33	อุดหนุนชุมชนศรี ธานี-ยางงาม ตาม โครงการส่งเสริม อาชีพ	- เพื่อส่งเสริมอาชีพให้แก่ ประชาชนในชุมชน สร้างรายได้ เพิ่มขึ้น - เพื่อส่งเสริมให้ชุมชนใช้เวลา ว่างให้เกิดประโยชน์ - อุดหนุนชุมชนศรีธานี-ยางงาม ตามโครงการส่งเสริมอาชีพ	57,000	ชุมชนศรีธานี- ยางงาม	งานชุมชน เมือง ฝ่ายพัฒนา ชุมชน กอง สวัสดิการฯ				←								→
34	อุดหนุนชุมชนเมตตา ธรรม ตามโครงการ ส่งเสริมอาชีพ	- เพื่อส่งเสริมอาชีพให้แก่ ประชาชนในชุมชน สร้างรายได้ เพิ่มขึ้น - เพื่อส่งเสริมให้ชุมชนใช้เวลา ว่างให้เกิดประโยชน์ - อุดหนุนชุมชนเมตตาธรรมตาม โครงการส่งเสริมอาชีพ	57,000	ชุมชนเมตตา ธรรม	งานชุมชน เมือง ฝ่ายพัฒนา ชุมชน กอง สวัสดิการฯ				←								→
35	อุดหนุนชุมชนเสรีไท ตามโครงการส่งเสริม อาชีพ	- เพื่อส่งเสริมอาชีพให้แก่ ประชาชนในชุมชน สร้างรายได้ เพิ่มขึ้น - เพื่อส่งเสริมให้ชุมชนใช้เวลา ว่างให้เกิดประโยชน์ - อุดหนุนชุมชนเสรีไทตาม โครงการส่งเสริมอาชีพ	57,000	ชุมชนเสรีไท	งานชุมชน เมือง ฝ่ายพัฒนา ชุมชน กอง สวัสดิการฯ				←								→

ลำดับ ที่	โครงการ/กิจกรรม	รายละเอียดของโครงการ/ กิจกรรม	งบประมาณ (บาท)	สถานที่ ดำเนินการ	หน่วย ดำเนินการ	พ.ศ. 2557			พ.ศ. 2558										
						ต.ค.	พ.ย.	ธ.ค.	ม.ค.	ก.พ.	มี.ค.	เม.ย.	พ.ค.	มิ.ย.	ก.ค.	ส.ค.	ก.ย.		
36	อุดหนุนชุมชนกรม ทหารราบที่ 25 ตาม โครงการส่งเสริม อาชีพ	- เพื่อส่งเสริมอาชีพให้แก่ ประชาชนในชุมชน สร้างรายได้ เพิ่มขึ้น - เพื่อส่งเสริมให้ชุมชนใช้เวลา ว่างให้เกิดประโยชน์ - อุดหนุนชุมชนกรมทหารราบที่ 25ตามโครงการส่งเสริมอาชีพ	57,000	ชุมชนกรม ทหารราบที่ 25	งานชุมชน เมือง ฝ่ายพัฒนา ชุมชน กอง สวัสดิการฯ														
37	อุดหนุนชุมชนจังหวัด ทหารบกสุราษฎร์ ธานี ตามโครงการ ส่งเสริมอาชีพ	- เพื่อส่งเสริมอาชีพให้แก่ ประชาชนในชุมชน สร้างรายได้ เพิ่มขึ้น - เพื่อส่งเสริมให้ชุมชนใช้เวลา ว่างให้เกิดประโยชน์ - อุดหนุนชุมชนจังหวัดทหารบก สุราษฎร์ธานีตามโครงการ ส่งเสริมอาชีพ	57,000	ชุมชนจังหวัด ทหารบก สุราษฎร์ธานี	งานชุมชน เมือง ฝ่ายพัฒนา ชุมชน กอง สวัสดิการฯ														
38	อุดหนุนชุมชนค่าย วิภาวดีรังสิต ตาม โครงการส่งเสริม อาชีพ	- เพื่อส่งเสริมอาชีพให้แก่ ประชาชนในชุมชน สร้างรายได้ เพิ่มขึ้น - เพื่อส่งเสริมให้ชุมชนใช้เวลา ว่างให้เกิดประโยชน์ - อุดหนุนชุมชนค่ายวิภาวดี รังสิตตามโครงการส่งเสริมอาชีพ	57,000	ชุมชนค่าย วิภาวดีรังสิต	งานชุมชน เมือง ฝ่ายพัฒนา ชุมชน กอง สวัสดิการฯ														

ลำดับ ที่	โครงการ/กิจกรรม	รายละเอียดของโครงการ/ กิจกรรม	งบประมาณ (บาท)	สถานที่ ดำเนินการ	หน่วย ดำเนินการ	พ.ศ. 2557			พ.ศ. 2558										
						ต.ค.	พ.ย.	ธ.ค.	ม.ค.	ก.พ.	มี.ค.	เม.ย.	พ.ค.	มิ.ย.	ก.ค.	ส.ค.	ก.ย.		
39	อุดหนุนชุมชน ร.25 พัน 3 ตามโครงการ ส่งเสริมอาชีพ	- เพื่อส่งเสริมอาชีพให้แก่ ประชาชนในชุมชน สร้างรายได้ เพิ่มขึ้น - เพื่อส่งเสริมให้ชุมชนใช้เวลา ว่างให้เกิดประโยชน์ - อุดหนุนชุมชน ร. 25 พัน 3 ตามโครงการส่งเสริมอาชีพ	57,000	ชุมชน ร. 25 พัน 3	งานชุมชน เมือง ฝ่ายพัฒนา ชุมชน กอง สวัสดิการฯ														
40	อุดหนุนชุมชน เทศบาลตาม โครงการส่งเสริม อาชีพ	- เพื่อส่งเสริมอาชีพให้แก่ ประชาชนในชุมชน สร้างรายได้ เพิ่มขึ้น - เพื่อส่งเสริมให้ชุมชนใช้เวลา ว่างให้เกิดประโยชน์ - อุดหนุนชุมชนเทศบาล ตาม โครงการส่งเสริมอาชีพ	57,000	ชุมชน เทศบาล	งานชุมชน เมือง ฝ่ายพัฒนา ชุมชน กอง สวัสดิการฯ														
41	อุดหนุนชุมชนหน้า สนามกีฬาตาม โครงการส่งเสริม อาชีพ	- เพื่อส่งเสริมอาชีพให้แก่ ประชาชนในชุมชน สร้างรายได้ เพิ่มขึ้น - เพื่อส่งเสริมให้ชุมชนใช้เวลา ว่างให้เกิดประโยชน์ - อุดหนุนชุมชนหน้าสนามกีฬา ตามโครงการส่งเสริมอาชีพ	57,000	ชุมชนหน้า สนามกีฬา	งานชุมชน เมือง ฝ่ายพัฒนา ชุมชน กอง สวัสดิการฯ														

ลำดับ ที่	โครงการ/กิจกรรม	รายละเอียดของโครงการ/ กิจกรรม	งบประมาณ (บาท)	สถานที่ ดำเนินการ	หน่วย ดำเนินการ	พ.ศ. 2557			พ.ศ. 2558								
						ต.ค.	พ.ย.	ธ.ค.	ม.ค.	ก.พ.	มี.ค.	เม.ย.	พ.ค.	มิ.ย.	ก.ค.	ส.ค.	ก.ย.
42	อุดหนุนชุมชนเคหะ ชุมชนตามโครงการ ส่งเสริมอาชีพ	- เพื่อส่งเสริมอาชีพให้แก่ ประชาชนในชุมชน สร้างรายได้ เพิ่มขึ้น - เพื่อส่งเสริมให้ชุมชนใช้เวลา ว่างให้เกิดประโยชน์ - อุดหนุนชุมชนเคหะชุมชนตาม โครงการส่งเสริมอาชีพ	57,000	ชุมชนเคหะ ชุมชน	งานชุมชน เมือง ฝ่ายพัฒนา ชุมชน กอง สวัสดิการฯ				←								→
43	อุดหนุนชุมชนวัด กลางใหม่ตาม โครงการส่งเสริม อาชีพ	- เพื่อส่งเสริมอาชีพให้แก่ ประชาชนในชุมชน สร้างรายได้ เพิ่มขึ้น - เพื่อส่งเสริมให้ชุมชนใช้เวลา ว่างให้เกิดประโยชน์ - อุดหนุนชุมชนวัดกลางใหม่ ตามโครงการส่งเสริมอาชีพ	57,000	ชุมชนวัด กลางใหม่	งานชุมชน เมือง ฝ่ายพัฒนา ชุมชน กอง สวัสดิการฯ				←								→
44	อุดหนุนชุมชนบ้าน บางใหญ่ตาม โครงการส่งเสริม อาชีพ	- เพื่อส่งเสริมอาชีพให้แก่ ประชาชนในชุมชน สร้างรายได้ เพิ่มขึ้น - เพื่อส่งเสริมให้ชุมชนใช้เวลา ว่างให้เกิดประโยชน์ - อุดหนุนชุมชนบ้านบางใหญ่ ตามโครงการส่งเสริมอาชีพ	57,000	ชุมชนบ้าน บางใหญ่	งานชุมชน เมือง ฝ่ายพัฒนา ชุมชน กอง สวัสดิการฯ				←								→

ลำดับ ที่	โครงการ/กิจกรรม	รายละเอียดของโครงการ/ กิจกรรม	งบประมาณ (บาท)	สถานที่ ดำเนินการ	หน่วย ดำเนินการ	พ.ศ. 2557			พ.ศ. 2558								
						ต.ค.	พ.ย.	ธ.ค.	ม.ค.	ก.พ.	มี.ค.	เม.ย.	พ.ค.	มิ.ย.	ก.ค.	ส.ค.	ก.ย.
45	อุดหนุนชุมชนในลี้ก ตามโครงการส่งเสริม อาชีพ	- เพื่อส่งเสริมอาชีพให้แก่ ประชาชนในชุมชน สร้างรายได้ เพิ่มขึ้น - เพื่อส่งเสริมให้ชุมชนใช้เวลา ว่างให้เกิดประโยชน์ - อุดหนุนชุมชนในลี้กตาม โครงการส่งเสริมอาชีพ	57,000	ชุมชนในลี้ก	งานชุมชน เมือง ฝ่ายพัฒนา ชุมชน กอง สวัสดิการฯ				←								→
46	อุดหนุนชุมชนวัด โพธารวาสตาม โครงการส่งเสริม อาชีพ	- เพื่อส่งเสริมอาชีพให้แก่ ประชาชนในชุมชน สร้างรายได้ เพิ่มขึ้น - เพื่อส่งเสริมให้ชุมชนใช้เวลา ว่างให้เกิดประโยชน์ - อุดหนุนชุมชนวัดโพธารวาสตาม โครงการส่งเสริมอาชีพ	57,000	ชุมชนวัด โพธารวาส	งานชุมชน เมือง ฝ่ายพัฒนา ชุมชน กอง สวัสดิการฯ				←								→
47	อุดหนุนชุมชนบึงขุน ทะเลตามโครงการ ส่งเสริมอาชีพ	- เพื่อส่งเสริมอาชีพให้แก่ ประชาชนในชุมชน สร้างรายได้ เพิ่มขึ้น - เพื่อส่งเสริมให้ชุมชนใช้เวลา ว่างให้เกิดประโยชน์ - อุดหนุนชุมชนบึงขุนทะเลตาม โครงการส่งเสริมอาชีพ	57,000	ชุมชนบึงขุน ทะเล	งานชุมชน เมือง ฝ่ายพัฒนา ชุมชน กอง สวัสดิการฯ				←								→

ลำดับ ที่	โครงการ/กิจกรรม	รายละเอียดของโครงการ/ กิจกรรม	งบประมาณ (บาท)	สถานที่ ดำเนินการ	หน่วย ดำเนินการ	พ.ศ. 2557			พ.ศ. 2558								
						ต.ค.	พ.ย.	ธ.ค.	ม.ค.	ก.พ.	มี.ค.	เม.ย.	พ.ค.	มิ.ย.	ก.ค.	ส.ค.	ก.ย.
48	อุดหนุนชุมชนพวงเพชรพัฒนาตามโครงการส่งเสริมอาชีพ	<ul style="list-style-type: none"> - เพื่อส่งเสริมอาชีพให้แก่ประชาชนในชุมชน สร้างรายได้เพิ่มขึ้น - เพื่อส่งเสริมให้ชุมชนใช้เวลาว่างให้เกิดประโยชน์ - อุดหนุนชุมชนพวงเพชรพัฒนาตามโครงการส่งเสริมอาชีพ 	57,000	ชุมชนพวงเพชรพัฒนา	งานชุมชนเมือง ฝ่ายพัฒนา ชุมชน กอง สวัสดิการฯ				←								→
49	อุดหนุนชุมชนวัดท่าทองตามโครงการส่งเสริมอาชีพ	<ul style="list-style-type: none"> - เพื่อส่งเสริมอาชีพให้แก่ประชาชนในชุมชน สร้างรายได้เพิ่มขึ้น - เพื่อส่งเสริมให้ชุมชนใช้เวลาว่างให้เกิดประโยชน์ - อุดหนุนชุมชนวัดท่าทองตามโครงการส่งเสริมอาชีพ 	57,000	ชุมชนวัดท่าทอง	งานชุมชนเมือง ฝ่ายพัฒนา ชุมชน กอง สวัสดิการฯ				←								→
50	อุดหนุนชุมชนวัดหน้าเมืองตามโครงการส่งเสริมอาชีพ	<ul style="list-style-type: none"> - เพื่อส่งเสริมอาชีพให้แก่ประชาชนในชุมชน สร้างรายได้เพิ่มขึ้น - เพื่อส่งเสริมให้ชุมชนใช้เวลาว่างให้เกิดประโยชน์ - อุดหนุนชุมชนวัดหน้าเมืองตามโครงการส่งเสริมอาชีพ 	57,000	ชุมชนวัดหน้าเมือง	งานชุมชนเมือง ฝ่ายพัฒนา ชุมชน กอง สวัสดิการฯ				←								→

ลำดับ ที่	โครงการ/กิจกรรม	รายละเอียดของโครงการ/ กิจกรรม	งบประมาณ (บาท)	สถานที่ ดำเนินการ	หน่วย ดำเนินการ	พ.ศ. 2557			พ.ศ. 2558								
						ต.ค.	พ.ย.	ธ.ค.	ม.ค.	ก.พ.	มี.ค.	เม.ย.	พ.ค.	มิ.ย.	ก.ค.	ส.ค.	ก.ย.
51	อุดหนุนชุมชนนา เนียนตามโครงการ ส่งเสริมอาชีพ	- เพื่อส่งเสริมอาชีพให้แก่ ประชาชนในชุมชน สร้างรายได้ เพิ่มขึ้น - เพื่อส่งเสริมให้ชุมชนใช้เวลา ว่างให้เกิดประโยชน์ - อุดหนุนชุมชนนาเนียนตาม โครงการส่งเสริมอาชีพ	57,000	ชุมชนนา เนียน	งานชุมชน เมือง ฝ่ายพัฒนา ชุมชน กอง สวัสดิการฯ				←								→
52	อุดหนุนชุมชนราษฎร์ อุทิศตามโครงการ ส่งเสริมอาชีพ	- เพื่อส่งเสริมอาชีพให้แก่ ประชาชนในชุมชน สร้างรายได้ เพิ่มขึ้น - เพื่อส่งเสริมให้ชุมชนใช้เวลา ว่างให้เกิดประโยชน์ - อุดหนุนชุมชนราษฎร์อุทิศตาม โครงการส่งเสริมอาชีพ	57,000	ชุมชนราษฎร์ อุทิศ	งานชุมชน เมือง ฝ่ายพัฒนา ชุมชน กอง สวัสดิการฯ				←								→
53	อุดหนุนชุมชนท่าแขก ตามโครงการส่งเสริม อาชีพ	- เพื่อส่งเสริมอาชีพให้แก่ ประชาชนในชุมชน สร้างรายได้ เพิ่มขึ้น - เพื่อส่งเสริมให้ชุมชนใช้เวลา ว่างให้เกิดประโยชน์ - อุดหนุนชุมชนท่าแขกตาม โครงการส่งเสริมอาชีพ	57,000	ชุมชนท่าแขก	งานชุมชน เมือง ฝ่ายพัฒนา ชุมชน กอง สวัสดิการฯ				←								→

ลำดับ ที่	โครงการ/กิจกรรม	รายละเอียดของโครงการ/ กิจกรรม	งบประมาณ (บาท)	สถานที่ ดำเนินการ	หน่วย ดำเนินการ	พ.ศ. 2557			พ.ศ. 2558								
						ต.ค.	พ.ย.	ธ.ค.	ม.ค.	ก.พ.	มี.ค.	เม.ย.	พ.ค.	มิ.ย.	ก.ค.	ส.ค.	ก.ย.
54	อุดหนุนชุมชนสิริสุข ตามโครงการส่งเสริม อาชีพ	- เพื่อส่งเสริมอาชีพให้แก่ ประชาชนในชุมชน สร้างรายได้ เพิ่มขึ้น - เพื่อส่งเสริมให้ชุมชนใช้เวลา ว่างให้เกิดประโยชน์ - อุดหนุนชุมชนสิริสุขตาม โครงการส่งเสริมอาชีพ	57,000	ชุมชนสิริสุข	งานชุมชน เมือง ฝ่ายพัฒนา ชุมชน กอง สวัสดิการฯ				←								→
55	อุดหนุนชุมชนวัดไทร ตามโครงการส่งเสริม อาชีพ	- เพื่อส่งเสริมอาชีพให้แก่ ประชาชนในชุมชน สร้างรายได้ เพิ่มขึ้น - เพื่อส่งเสริมให้ชุมชนใช้เวลา ว่างให้เกิดประโยชน์ - อุดหนุนชุมชนวัดไทรตาม โครงการส่งเสริมอาชีพ	57,000	ชุมชนวัดไทร	งานชุมชน เมือง ฝ่ายพัฒนา ชุมชน กอง สวัสดิการฯ				←								→
56	อุดหนุนชุมชน สหกรณ์ครูตาม โครงการส่งเสริม อาชีพ	- เพื่อส่งเสริมอาชีพให้แก่ ประชาชนในชุมชน สร้างรายได้ เพิ่มขึ้น - เพื่อส่งเสริมให้ชุมชนใช้เวลา ว่างให้เกิดประโยชน์ - อุดหนุนชุมชนสหกรณ์ครูตาม โครงการส่งเสริมอาชีพ	57,000	ชุมชน สหกรณ์ครู	งานชุมชน เมือง ฝ่ายพัฒนา ชุมชน กอง สวัสดิการฯ				←								→

ลำดับ ที่	โครงการ/กิจกรรม	รายละเอียดของโครงการ/ กิจกรรม	งบประมาณ (บาท)	สถานที่ ดำเนินการ	หน่วย ดำเนินการ	พ.ศ. 2557			พ.ศ. 2558									
						ต.ค.	พ.ย.	ธ.ค.	ม.ค.	ก.พ.	มี.ค.	เม.ย.	พ.ค.	มิ.ย.	ก.ค.	ส.ค.	ก.ย.	
57	อุดหนุนชุมชนหลัง อาชีพตามโครงการ ส่งเสริมอาชีพ	- เพื่อส่งเสริมอาชีพให้แก่ ประชาชนในชุมชน สร้างรายได้ เพิ่มขึ้น - เพื่อส่งเสริมให้ชุมชนใช้เวลา ว่างให้เกิดประโยชน์ - อุดหนุนชุมชนหลังอาชีพตาม โครงการส่งเสริมอาชีพ	57,000	ชุมชนหลัง อาชีพ	งานชุมชน เมือง ฝ่ายพัฒนา ชุมชน กอง สวัสดิการฯ													
58	อุดหนุนชุมชนตลาด เกษตร 2 ตาม โครงการส่งเสริม อาชีพ	- เพื่อส่งเสริมอาชีพให้แก่ ประชาชนในชุมชน สร้างรายได้ เพิ่มขึ้น - เพื่อส่งเสริมให้ชุมชนใช้เวลา ว่างให้เกิดประโยชน์ - อุดหนุนชุมชนตลาดเกษตร 2 ตามโครงการส่งเสริมอาชีพ	57,000	ชุมชนตลาด เกษตร 2	งานชุมชน เมือง ฝ่ายพัฒนา ชุมชน กอง สวัสดิการฯ													
59	อุดหนุนชุมชนตลาด ใหม่-ดอนนกดตาม โครงการส่งเสริม อาชีพ	- เพื่อส่งเสริมอาชีพให้แก่ ประชาชนในชุมชน สร้างรายได้ เพิ่มขึ้น - เพื่อส่งเสริมให้ชุมชนใช้เวลา ว่างให้เกิดประโยชน์ - อุดหนุนชุมชนตลาดใหม่ - ดอนนกดตามโครงการส่งเสริม อาชีพ	57,000	ชุมชนตลาด ใหม่ - ดอน นกด	งานชุมชน เมือง ฝ่ายพัฒนา ชุมชน กอง สวัสดิการฯ													

ลำดับ ที่	โครงการ/กิจกรรม	รายละเอียดของโครงการ/ กิจกรรม	งบประมาณ (บาท)	สถานที่ ดำเนินการ	หน่วย ดำเนินการ	พ.ศ. 2557			พ.ศ. 2558									
						ต.ค.	พ.ย.	ธ.ค.	ม.ค.	ก.พ.	มี.ค.	เม.ย.	พ.ค.	มิ.ย.	ก.ค.	ส.ค.	ก.ย.	
60	อุดหนุนชุมชนบางกุ่ม ตามโครงการส่งเสริม อาชีพ	- เพื่อส่งเสริมอาชีพให้แก่ ประชาชนในชุมชน สร้างรายได้ เพิ่มขึ้น - เพื่อส่งเสริมให้ชุมชนใช้เวลา ว่างให้เกิดประโยชน์ - อุดหนุนชุมชนบางกุ่ม ตาม โครงการส่งเสริมอาชีพ	57,000	ชุมชนบางกุ่ม	งานชุมชน เมือง ฝ่ายพัฒนา ชุมชน กอง สวัสดิการฯ				←									→
61	อุดหนุนชุมชน เสาวลักษณ์ตาม โครงการส่งเสริม อาชีพ	- เพื่อส่งเสริมอาชีพให้แก่ ประชาชนในชุมชน สร้างรายได้ เพิ่มขึ้น - เพื่อส่งเสริมให้ชุมชนใช้เวลา ว่างให้เกิดประโยชน์ - อุดหนุนชุมชนเสาวลักษณ์ตาม โครงการส่งเสริมอาชีพ	57,000	ชุมชน เสาวลักษณ์	งานชุมชน เมือง ฝ่ายพัฒนา ชุมชน กอง สวัสดิการฯ				←									→
62	อุดหนุนชุมชนตลาด หน้าศูนย์สร้างทาง ตามโครงการส่งเสริม อาชีพ	- เพื่อส่งเสริมอาชีพให้แก่ ประชาชนในชุมชน สร้างรายได้ เพิ่มขึ้น - เพื่อส่งเสริมให้ชุมชนใช้เวลา ว่างให้เกิดประโยชน์ - อุดหนุนชุมชนตลาดหน้าศูนย์ สร้างทางตามโครงการส่งเสริม อาชีพ	57,000	ชุมชนตลาด หน้าศูนย์ สร้างทาง	งานชุมชน เมือง ฝ่ายพัฒนา ชุมชน กอง สวัสดิการฯ				←									→

ลำดับ ที่	โครงการ/กิจกรรม	รายละเอียดของโครงการ/ กิจกรรม	งบประมาณ (บาท)	สถานที่ ดำเนินการ	หน่วย ดำเนินการ	พ.ศ. 2557			พ.ศ. 2558									
						ต.ค.	พ.ย.	ธ.ค.	ม.ค.	ก.พ.	มี.ค.	เม.ย.	พ.ค.	มิ.ย.	ก.ค.	ส.ค.	ก.ย.	
63	อุดหนุนชุมชนไทย สมุทรตามโครงการ ส่งเสริมอาชีพ	- เพื่อส่งเสริมอาชีพให้แก่ ประชาชนในชุมชน สร้างรายได้ เพิ่มขึ้น - เพื่อส่งเสริมให้ชุมชนใช้เวลา ว่างให้เกิดประโยชน์ - อุดหนุนชุมชนไทยสมุทรตาม โครงการส่งเสริมอาชีพ	57,000	ชุมชนไทย สมุทร	งานชุมชน เมือง ฝ่ายพัฒนา ชุมชน กอง สวัสดิการฯ													
64	อุดหนุนชุมชนเปี่ยม สุขตามโครงการ ส่งเสริมอาชีพ	- เพื่อส่งเสริมอาชีพให้แก่ ประชาชนในชุมชน สร้างรายได้ เพิ่มขึ้น - เพื่อส่งเสริมให้ชุมชนใช้เวลา ว่างให้เกิดประโยชน์ - อุดหนุนชุมชนเปี่ยมสุขตาม โครงการส่งเสริมอาชีพ	57,000	ชุมชนเปี่ยม สุข	งานชุมชน เมือง ฝ่ายพัฒนา ชุมชน กอง สวัสดิการฯ													
65	อุดหนุนชุมชนกาญ จนวิถีสวมใจตาม โครงการส่งเสริม อาชีพ	- เพื่อส่งเสริมอาชีพให้แก่ ประชาชนในชุมชน สร้างรายได้ เพิ่มขึ้น - เพื่อส่งเสริมให้ชุมชนใช้เวลา ว่างให้เกิดประโยชน์ - อุดหนุนชุมชนกาญจนวิถีสวม ใจตามโครงการส่งเสริมอาชีพ	57,000	ชุมชนกาญจน วิถีสวมใจ	งานชุมชน เมือง ฝ่ายพัฒนา ชุมชน กอง สวัสดิการฯ													

ลำดับ ที่	โครงการ/กิจกรรม	รายละเอียดของโครงการ/ กิจกรรม	งบประมาณ (บาท)	สถานที่ ดำเนินการ	หน่วย ดำเนินการ	พ.ศ. 2557			พ.ศ. 2558									
						ต.ค.	พ.ย.	ธ.ค.	ม.ค.	ก.พ.	มี.ค.	เม.ย.	พ.ค.	มิ.ย.	ก.ค.	ส.ค.	ก.ย.	
66	อุดหนุนชุมชนหน้า ค่าย อส. ตาม โครงการส่งเสริม อาชีพ	- เพื่อส่งเสริมอาชีพให้แก่ ประชาชนในชุมชน สร้างรายได้ เพิ่มขึ้น - เพื่อส่งเสริมให้ชุมชนใช้เวลา ว่างให้เกิดประโยชน์ - อุดหนุนชุมชนหน้าค่าย อส. ตามโครงการส่งเสริมอาชีพ	57,000	ชุมชนหน้า ค่าย อส.	งานชุมชน เมือง ฝ่ายพัฒนา ชุมชน กอง สวัสดิการฯ													
67	อุดหนุนชุมชน ลูกเสือ-การุณราชบุรี ตามโครงการส่งเสริม อาชีพ	- เพื่อส่งเสริมอาชีพให้แก่ ประชาชนในชุมชน สร้างรายได้ เพิ่มขึ้น - เพื่อส่งเสริมให้ชุมชนใช้เวลา ว่างให้เกิดประโยชน์ - อุดหนุนชุมชนลูกเสือ-การุณ ราชบุรีตามโครงการส่งเสริม อาชีพ	57,000	ชุมชนลูกเสือ- การุณราชบุรี	งานชุมชน เมือง ฝ่ายพัฒนา ชุมชน กอง สวัสดิการฯ													
68	อุดหนุนชุมชนตลาด ดอนนกตามโครงการ ส่งเสริมอาชีพ	- เพื่อส่งเสริมอาชีพให้แก่ ประชาชนในชุมชน สร้างรายได้ เพิ่มขึ้น - เพื่อส่งเสริมให้ชุมชนใช้เวลา ว่างให้เกิดประโยชน์ - อุดหนุนชุมชนตลาดดอนนก ตามโครงการส่งเสริมอาชีพ	57,000	ชุมชนตลาด ดอนนก	งานชุมชน เมือง ฝ่ายพัฒนา ชุมชน กอง สวัสดิการฯ													

ลำดับ ที่	โครงการ/กิจกรรม	รายละเอียดของโครงการ/ กิจกรรม	งบประมาณ (บาท)	สถานที่ ดำเนินการ	หน่วย ดำเนินการ	พ.ศ. 2557			พ.ศ. 2558									
						ต.ค.	พ.ย.	ธ.ค.	ม.ค.	ก.พ.	มี.ค.	เม.ย.	พ.ค.	มิ.ย.	ก.ค.	ส.ค.	ก.ย.	
69	อุดหนุนชุมชนเสม็ด เรียงตามโครงการ ส่งเสริมอาชีพ	- เพื่อส่งเสริมอาชีพให้แก่ ประชาชนในชุมชน สร้างรายได้ เพิ่มขึ้น - เพื่อส่งเสริมให้ชุมชนใช้เวลา ว่างให้เกิดประโยชน์ - อุดหนุนชุมชนเสม็ดเรียง ตาม โครงการส่งเสริมอาชีพ	57,000	ชุมชนเสม็ด เรียง	งานชุมชน เมือง ฝ่ายพัฒนา ชุมชน กอง สวัสดิการฯ													
70	อุดหนุนชุมชนหน้า ศาลากลางตาม โครงการส่งเสริม อาชีพ	- เพื่อส่งเสริมอาชีพให้แก่ ประชาชนในชุมชน สร้างรายได้ เพิ่มขึ้น - เพื่อส่งเสริมให้ชุมชนใช้เวลา ว่างให้เกิดประโยชน์ - อุดหนุนชุมชนหน้าศาลากลาง ตามโครงการส่งเสริมอาชีพ	57,000	ชุมชนหน้า ศาลากลาง	งานชุมชน เมือง ฝ่ายพัฒนา ชุมชน กอง สวัสดิการฯ													
71	อุดหนุนชุมชนศรีธานี ตามโครงการส่งเสริม อาชีพ	- เพื่อส่งเสริมอาชีพให้แก่ ประชาชนในชุมชน สร้างรายได้ เพิ่มขึ้น - เพื่อส่งเสริมให้ชุมชนใช้เวลา ว่างให้เกิดประโยชน์ - อุดหนุนชุมชนศรีธานี ตาม โครงการส่งเสริมอาชีพ	57,000	ชุมชนศรีธานี	งานชุมชน เมือง ฝ่ายพัฒนา ชุมชน กอง สวัสดิการฯ													

ลำดับ ที่	โครงการ/กิจกรรม	รายละเอียดของโครงการ/ กิจกรรม	งบประมาณ (บาท)	สถานที่ ดำเนินการ	หน่วย ดำเนินการ	พ.ศ. 2557			พ.ศ. 2558									
						ต.ค.	พ.ย.	ธ.ค.	ม.ค.	ก.พ.	มี.ค.	เม.ย.	พ.ค.	มิ.ย.	ก.ค.	ส.ค.	ก.ย.	
72	อุดหนุนชุมชนเพชร วิลล่าตามโครงการ ส่งเสริมอาชีพ	- เพื่อส่งเสริมอาชีพให้แก่ ประชาชนในชุมชน สร้างรายได้ เพิ่มขึ้น - เพื่อส่งเสริมให้ชุมชนใช้เวลา ว่างให้เกิดประโยชน์ - อุดหนุนชุมชนเพชรวิลล่า ตาม โครงการส่งเสริมอาชีพ	57,000	ชุมชนเพชร วิลล่า	งานชุมชน เมือง ฝ่ายพัฒนา ชุมชน กอง สวัสดิการฯ													
73	อุดหนุนชุมชนวัง เพชรตามโครงการ ส่งเสริมอาชีพ	- เพื่อส่งเสริมอาชีพให้แก่ ประชาชนในชุมชน สร้างรายได้ เพิ่มขึ้น - เพื่อส่งเสริมให้ชุมชนใช้เวลา ว่างให้เกิดประโยชน์ - อุดหนุนชุมชนวังเพชร ตาม โครงการส่งเสริมอาชีพ	57,000	ชุมชนวังเพชร	งานชุมชน เมือง ฝ่ายพัฒนา ชุมชน กอง สวัสดิการฯ													
74	อุดหนุนชุมชนรวม เพชรสามัคคีตาม โครงการส่งเสริม อาชีพ	- เพื่อส่งเสริมอาชีพให้แก่ ประชาชนในชุมชน สร้างรายได้ เพิ่มขึ้น - เพื่อส่งเสริมให้ชุมชนใช้เวลา ว่างให้เกิดประโยชน์ - อุดหนุนชุมชนรวมเพชร สามัคคี ตามโครงการส่งเสริม อาชีพ	57,000	ชุมชนรวม เพชรสามัคคี	งานชุมชน เมือง ฝ่ายพัฒนา ชุมชน กอง สวัสดิการฯ													

ลำดับ ที่	โครงการ/กิจกรรม	รายละเอียดของโครงการ/ กิจกรรม	งบประมาณ (บาท)	สถานที่ ดำเนินการ	หน่วย ดำเนินการ	พ.ศ. 2557			พ.ศ. 2558										
						ต.ค.	พ.ย.	ธ.ค.	ม.ค.	ก.พ.	มี.ค.	เม.ย.	พ.ค.	มิ.ย.	ก.ค.	ส.ค.	ก.ย.		
75	อุดหนุนชุมชนทำกุบ ตามโครงการส่งเสริม อาชีพ	- เพื่อส่งเสริมอาชีพให้แก่ ประชาชนในชุมชน สร้างรายได้ เพิ่มขึ้น - เพื่อส่งเสริมให้ชุมชนใช้เวลา ว่างให้เกิดประโยชน์ - อุดหนุนชุมชนทำกุบ ตาม โครงการส่งเสริมอาชีพ	57,000	ชุมชนทำกุบ	งานชุมชน เมือง ฝ่ายพัฒนา ชุมชน กอง สวัสดิการฯ														
76	อุดหนุนชุมชนศรีวิชัย ตามโครงการส่งเสริม อาชีพ	- เพื่อส่งเสริมอาชีพให้แก่ ประชาชนในชุมชน สร้างรายได้ เพิ่มขึ้น - เพื่อส่งเสริมให้ชุมชนใช้เวลา ว่างให้เกิดประโยชน์ - อุดหนุนชุมชนศรีวิชัย ตาม โครงการส่งเสริมอาชีพ	57,000	ชุมชนศรีวิชัย	งานชุมชน เมือง ฝ่ายพัฒนา ชุมชน กอง สวัสดิการฯ														
77	อุดหนุนชุมชนย่าน ยาวตามโครงการ ส่งเสริมอาชีพ	- เพื่อส่งเสริมอาชีพให้แก่ ประชาชนในชุมชน สร้างรายได้ เพิ่มขึ้น - เพื่อส่งเสริมให้ชุมชนใช้เวลา ว่างให้เกิดประโยชน์ - อุดหนุนชุมชนย่านยาว ตาม โครงการส่งเสริมอาชีพ	57,000	ชุมชนย่าน ยาว	งานชุมชน เมือง ฝ่ายพัฒนา ชุมชน กอง สวัสดิการฯ														

ลำดับ ที่	โครงการ/กิจกรรม	รายละเอียดของโครงการ/ กิจกรรม	งบประมาณ (บาท)	สถานที่ ดำเนินการ	หน่วย ดำเนินการ	พ.ศ. 2557			พ.ศ. 2558									
						ต.ค.	พ.ย.	ธ.ค.	ม.ค.	ก.พ.	มี.ค.	เม.ย.	พ.ค.	มิ.ย.	ก.ค.	ส.ค.	ก.ย.	
78	อุดหนุนชุมชนทุ่ง น้อยตามโครงการ ส่งเสริมอาชีพ	- เพื่อส่งเสริมอาชีพให้แก่ ประชาชนในชุมชน สร้างรายได้ เพิ่มขึ้น - เพื่อส่งเสริมให้ชุมชนใช้เวลา ว่างให้เกิดประโยชน์ - อุดหนุนชุมชนทุ่งน้อย ตาม โครงการส่งเสริมอาชีพ	57,000	ชุมชนทุ่งน้อย	งานชุมชน เมือง ฝ่ายพัฒนา ชุมชน กอง สวัสดิการฯ													
79	อุดหนุนชุมชนดงตาล ตามโครงการส่งเสริม อาชีพ	- เพื่อส่งเสริมอาชีพให้แก่ ประชาชนในชุมชน สร้างรายได้ เพิ่มขึ้น - เพื่อส่งเสริมให้ชุมชนใช้เวลา ว่างให้เกิดประโยชน์ - อุดหนุนชุมชนดงตาล ตาม โครงการส่งเสริมอาชีพ	57,000	ชุมชนดงตาล	งานชุมชน เมือง ฝ่ายพัฒนา ชุมชน กอง สวัสดิการฯ													
80	อุดหนุนชุมชนแหลม ทรายตามโครงการ ส่งเสริมอาชีพ	- เพื่อส่งเสริมอาชีพให้แก่ ประชาชนในชุมชน สร้างรายได้ เพิ่มขึ้น - เพื่อส่งเสริมให้ชุมชนใช้เวลา ว่างให้เกิดประโยชน์ - อุดหนุนชุมชนแหลมทราย ตามโครงการส่งเสริมอาชีพ	57,000	ชุมชนแหลม ทราย	งานชุมชน เมือง ฝ่ายพัฒนา ชุมชน กอง สวัสดิการฯ													

ลำดับ ที่	โครงการ/กิจกรรม	รายละเอียดของโครงการ/ กิจกรรม	งบประมาณ (บาท)	สถานที่ ดำเนินการ	หน่วย ดำเนินการ	พ.ศ. 2557			พ.ศ. 2558									
						ต.ค.	พ.ย.	ธ.ค.	ม.ค.	ก.พ.	มี.ค.	เม.ย.	พ.ค.	มิ.ย.	ก.ค.	ส.ค.	ก.ย.	
81	อุดหนุนชุมชนมะขาม เดี่ยวตามโครงการ ส่งเสริมอาชีพ	- เพื่อส่งเสริมอาชีพให้แก่ ประชาชนในชุมชน สร้างรายได้ เพิ่มขึ้น - เพื่อส่งเสริมให้ชุมชนใช้เวลา ว่างให้เกิดประโยชน์ - อุดหนุนชุมชนมะขามเดี่ยว ตาม โครงการส่งเสริมอาชีพ	57,000	ชุมชนมะขาม เดี่ยว	งานชุมชน เมือง ฝ่ายพัฒนา ชุมชน กอง สวัสดิการฯ				←									→

6. ยุทธศาสตร์การพัฒนา ด้านการบริหารจัดการที่ดี

6.1 แนวทางการพัฒนา พัฒนาบุคลากรให้มีศักยภาพและประสิทธิภาพ

ลำดับ ที่	โครงการ/กิจกรรม	รายละเอียดของโครงการ/ กิจกรรม	งบประมาณ (บาท)	สถานที่ ดำเนินการ	หน่วย ดำเนินการ	พ.ศ. 2557			พ.ศ. 2558											
						ต.ค.	พ.ย.	ธ.ค.	ม.ค.	ก.พ.	มี.ค.	เม.ย.	พ.ค.	มิ.ย.	ก.ค.	ส.ค.	ก.ย.			
1	พัฒนาศักยภาพ บุคลากรเทศบาลนคร สุราษฎร์ธานี และ ศึกษาดูงานในประเทศ และต่างประเทศ	- จัดอบรมนายกเทศมนตรี รอง นายกเทศมนตรี ที่ปรึกษา นายกเทศมนตรี เลขานุการ นายกเทศมนตรี สมาชิกสภา เทศบาล พนักงานเทศบาล ลูกจ้างประจำและพนักงานจ้าง ทัศนศึกษาดูงานทั้ง ในประเทศและต่างประเทศ	4,500,000	- เทศบาลนคร สุราษฎร์ธานี - ในประเทศ และต่าง ประเทศ	งานการ เจ้าหน้าที่ สำนักปลัดฯ															
2	ประกวดองค์กร ปกครองท้องถิ่นที่มี การบริหารจัดการ ที่ดี	- ศึกษารวบรวมวิเคราะห์ข้อมูล เพื่อจัดทำเอกสารตามแบบ ประเมินการบริหารจัดการที่ดีของ เทศบาลนครสุราษฎร์ธานีพร้อม เอกสารอ้างอิงตามเงื่อนไขการ ปฏิบัติงานตามกฎหมายีกว่าด้วย หลักเกณฑ์การบริหารจัดการ บ้านเมืองที่ดี พ.ศ. 2546	30,000	เทศบาลนคร สุราษฎร์ธานี	งานธุรการ สำนักปลัดฯ															

ลำดับ ที่	โครงการ/กิจกรรม	รายละเอียดของโครงการ/ กิจกรรม	งบประมาณ (บาท)	สถานที่ ดำเนินการ	หน่วย ดำเนินการ	พ.ศ. 2557			พ.ศ. 2558								
						ต.ค.	พ.ย.	ธ.ค.	ม.ค.	ก.พ.	มี.ค.	เม.ย.	พ.ค.	มิ.ย.	ก.ค.	ส.ค.	ก.ย.
3	คัดเลือกบุคลากรดีเด่น ของเทศบาลนคร สุราษฎร์ธานี	- คัดเลือกพนักงานเทศบาล บุคลากรทางการศึกษา พนักงาน ครู ลูกจ้างประจำและพนักงาน จ้างที่ปฏิบัติงานดีเด่นประจำปี จำนวนไม่น้อยกว่า 15 คนต่อปี	30,000	เทศบาลนคร สุราษฎร์ธานี	งานการ เจ้าหน้าที่ สำนักปลัดฯ							↔					
4	เงินประโยชน์ตอบแทน อื่นเป็นกรณีพิเศษ	- พนักงานเทศบาล พนักงานครู บุคลากรทางการศึกษา ลูกจ้างประจำ และพนักงานจ้าง	15,000,000	เทศบาลนคร สุราษฎร์ธานี	งานการ เจ้าหน้าที่ สำนักปลัดฯ	←											→
5	จัดการเลือกตั้งสมาชิก สภาเทศบาลนคร สุราษฎร์ธานีและ นายกเทศมนตรีนคร สุราษฎร์ธานี	- ดำเนินการจัดการเลือกตั้ง สมาชิกสภาเทศบาลนคร สุราษฎร์ธานีและนายกเทศมนตรี นครสุราษฎร์ธานี	3,000,000	เทศบาลนคร สุราษฎร์ธานี	งานธุรการ สำนักปลัดฯ										↔		

6.2 แนวทางการพัฒนา ปรับปรุง พัฒนา จัดหาวัสดุเครื่องมือ เครื่องใช้ และสถานที่ปฏิบัติงานให้ทันสมัย

ลำดับ ที่	โครงการ/กิจกรรม	รายละเอียดของโครงการ/ กิจกรรม	งบประมาณ (บาท)	สถานที่ ดำเนินการ	หน่วย ดำเนินการ	พ.ศ. 2557			พ.ศ. 2558									
						ต.ค.	พ.ย.	ธ.ค.	ม.ค.	ก.พ.	มี.ค.	เม.ย.	พ.ค.	มิ.ย.	ก.ค.	ส.ค.	ก.ย.	
1	จัดซื้อครุภัณฑ์ สำนักปลัดเทศบาล	- เครื่องฟอกอากาศสำหรับ ขนาดห้องไม่น้อยกว่า 40 ตร.ม. และมีระบบทำไอน้ำอัตโนมัติ ภายในตัวเครื่องฟอกอากาศ จำนวน 4 เครื่อง	96,000	สำนักงาน เทศบาล	งานทะเบียนฯ			←————→										
		- เครื่องพิมพ์ดีดขนาดแคร์ ยาวไม่น้อยกว่า 18 นิ้ว จำนวน 1 เครื่อง	30,000	สำนักงาน เทศบาล	งานทะเบียนฯ			←————→										
		- ตู้วางเลื่อนระบบพวงมาลัย (ฐานวางเลื่อน) ตู้หน้าเดียว ขนาดลึก 35 ซม. กว้าง 300 ซม. สูง 200 ซม. จำนวน 2 ตู้ (ประกอบด้วยชั้นจัดเก็บ 5 ระดับชั้น) และตู้สองหน้า ขนาดลึก 70 ซม. กว้าง 300 ซม. สูง 200 ซม. จำนวน 5 ตู้	550,000	สำนักงาน เทศบาล	งานทะเบียนฯ			←————→										

ลำดับ ที่	โครงการ/กิจกรรม	รายละเอียดของโครงการ/ กิจกรรม	งบประมาณ (บาท)	สถานที่ ดำเนินการ	หน่วย ดำเนินการ	พ.ศ. 2557			พ.ศ. 2558									
						ต.ค.	พ.ย.	ธ.ค.	ม.ค.	ก.พ.	มี.ค.	เม.ย.	พ.ค.	มิ.ย.	ก.ค.	ส.ค.	ก.ย.	
		- ระบบคอมพิวเตอร์ใช้สำหรับ การบริการด้านงานทะเบียน ราษฎร รองรับ (Smart card reader)	67,410	สำนักงาน เทศบาล	งานทะเบียนฯ			←				→						
		- เครื่องทำลายเอกสาร ขนาด ทำลายเอกสารได้ไม่น้อยกว่า ครั้งละ 14 แผ่น จำนวน 1 เครื่อง	11,000	สำนักงาน เทศบาล	งานธุรการ	←			→									
		- เครื่องโทรศัพท์สำนักงาน (ชนิดโซว์เบอร์) ราคา 3,500 บาท จำนวน 10 เครื่อง	35,000	สำนักงาน เทศบาล	งานธุรการ	←			→									
		- กล้องถ่ายภาพนิ่งระบบ ดิจิตอล จำนวน 1 เครื่อง	52,000	สำนักงาน เทศบาล	งานธุรการ	←			→									
		- เครื่องสำรองไฟฟ้า จำนวน 5 เครื่อง	8,500	สำนักงาน เทศบาล	งานธุรการฯ	←			→									
		- ค่าระบบกล้องโทรทัศน์วงจร ปิด จำนวน 6 ชุด	214,000	สำนักงาน เทศบาล	งานธุรการ	←						→						
		- วิทยุ รับ - ส่ง ชนิดมือถือ กำลังส่ง 5 วัตต์ พร้อมอุปกรณ์ จำนวน 8 เครื่อง	96,000	สำนักงาน เทศบาล	งานรักษาความ สงบฯ	←			→									

ลำดับ ที่	โครงการ/กิจกรรม	รายละเอียดของโครงการ/ กิจกรรม	งบประมาณ (บาท)	สถานที่ ดำเนินการ	หน่วย ดำเนินการ	พ.ศ. 2557			พ.ศ. 2558									
						ต.ค.	พ.ย.	ธ.ค.	ม.ค.	ก.พ.	มี.ค.	เม.ย.	พ.ค.	มิ.ย.	ก.ค.	ส.ค.	ก.ย.	
2	จัดซื้อครุภัณฑ์กอง วิชาการและ แผนงาน	- กล้องถ่ายภาพนิ่งระบบดิจิทัล จำนวน 1 ตัว	52,000	สำนักงาน เทศบาล	งาน ประชาสัมพันธ์	←	→											
		- เครื่องคอมพิวเตอร์พร้อมเครื่อง สำรองไฟฟ้า จำนวน 1 ชุด	35,100	สำนักงาน เทศบาล	งาน ประชาสัมพันธ์			←	→									
		- เครื่องปริ้นเตอร์ Laser jet จำนวน 1 เครื่อง	18,000	สำนักงาน เทศบาล	งาน ประชาสัมพันธ์			←	→									
		- รถบรรทุก (ดีเซล) จำนวน 1 คัน	688,000	สำนักงาน เทศบาล	งาน ประชาสัมพันธ์	←	→											
		- เครื่องคอมพิวเตอร์พร้อมเครื่อง สำรองไฟ จำนวน 1 ชุด	18,000	สำนักงาน เทศบาล	ฝ่ายนิติการ	←	→											
		- เครื่องโทรสาร จำนวน 1 เครื่อง	6,500	สำนักงาน เทศบาล	ฝ่ายนิติการ	←	→											
		- รถจักรยานยนต์ จำนวน 1 คัน	38,000	สำนักงาน เทศบาล	ฝ่ายนิติการ	←	→											

ลำดับ ที่	โครงการ/กิจกรรม	รายละเอียดของโครงการ/ กิจกรรม	งบประมาณ (บาท)	สถานที่ ดำเนินการ	หน่วย ดำเนินการ	พ.ศ. 2557			พ.ศ. 2558										
						ต.ค.	พ.ย.	ธ.ค.	ม.ค.	ก.พ.	มี.ค.	เม.ย.	พ.ค.	มิ.ย.	ก.ค.	ส.ค.	ก.ย.		
3	จัดซื้อครุภัณฑ์กองคลัง	- เครื่องทำน้ำร้อน น้ำเย็น จำนวน 1 เครื่อง	5,990	สำนักงาน เทศบาล	งานธุรการ	←		→											
		- เครื่องคอมพิวเตอร์พร้อม เครื่องพิมพ์และเครื่องสำรอง ไฟฟ้า จำนวน 2 ชุด	58,000	สำนักงาน เทศบาล	งานธุรการ				←		→								
		- เครื่องพิมพ์ชนิดเลเซอร์/ชนิด LED สีแบบ Network จำนวน 1 เครื่อง	18,000	สำนักงาน เทศบาล	งานธุรการ				←		→								
		- เครื่องสแกนเนอร์สี มีความเร็ว ในการพิมพ์ไม่น้อยกว่า 25 แผ่น ต่อนาที ความละเอียดในการ สแกน 1200 dpi 24 bit จำนวน 1 เครื่อง	6,500	สำนักงาน เทศบาล	งานธุรการ				←		→								
		- รถจักรยานยนต์ ขนาดไม่ต่ำกว่า 110 ซีซี เกียร์ธรรมดา จำนวน 2 คัน	76,000	สำนักงาน เทศบาล	งานแผนที่ฯ				←		→								
		- เครื่องสำรองไฟ ขนาด 1 kva จำนวน 13 เครื่อง	66,300	สำนักงาน เทศบาล	งานแผนที่ฯ				←		→								

ลำดับ ที่	โครงการ/กิจกรรม	รายละเอียดของโครงการ/ กิจกรรม	งบประมาณ (บาท)	สถานที่ ดำเนินการ	หน่วย ดำเนินการ	พ.ศ. 2557			พ.ศ. 2558										
						ต.ค.	พ.ย.	ธ.ค.	ม.ค.	ก.พ.	มี.ค.	เม.ย.	พ.ค.	มิ.ย.	ก.ค.	ส.ค.	ก.ย.		
4	จัดซื้อครุภัณฑ์สำนัก การช่าง	- ตู้เชื่อมไฟฟ้า ขนาดไม่น้อยกว่า 220/300 A จำนวน 1 ตู้	10,000	สำนักงาน เทศบาล	งานศูนย์ เครื่องจักรกล				←		→								
		- เครื่องตัดไฟเบอร์ ขนาด 14 นิ้ว จำนวน 1 เครื่อง	18,500	สำนักงาน เทศบาล	งานศูนย์ เครื่องจักรกล				←		→								
		- สว่านไฟฟ้า ชนิดมือถือ ไม่น้อย กว่า 9 มม. จำนวน 1 ตัว	8,500	สำนักงาน เทศบาล	งานศูนย์ เครื่องจักรกล				←		→								
		- หินเจียรนัย ชนิดมือถือ ไม่น้อย กว่า 4 นิ้ว จำนวน 1 ชุด	8,500	สำนักงาน เทศบาล	งานศูนย์ เครื่องจักรกล				←		→								
		- ถังแก๊สเซตีลีน พร้อมอุปกรณ์ ติดตั้งครบชุด จำนวน 1 ชุด	10,000	สำนักงาน เทศบาล	งานศูนย์ เครื่องจักรกล				←		→								
		- ท่อออกซิเจน พร้อมอุปกรณ์ติดตั้ง ครบชุด จำนวน 2 ชุด	12,000	สำนักงาน เทศบาล	งานศูนย์ เครื่องจักรกล				←		→								
		- ปากกาจับชิ้นงาน ขนาด 6 นิ้ว จำนวน 1 ชุด	6,500	สำนักงาน เทศบาล	งานศูนย์ เครื่องจักรกล				←		→								
		- บล็อกลม ขนาดไม่น้อยกว่า 4 หุน จำนวน 1 ชุด	20,000	สำนักงาน เทศบาล	งานศูนย์ เครื่องจักรกล				←		→								
		- บล็อกลม ขนาดไม่น้อยกว่า 6 หุน จำนวน 1 ชุด	30,000	สำนักงาน เทศบาล	งานศูนย์ เครื่องจักรกล				←		→								
		- ถังแก๊ส ขนาด 2,000 ปอนด์ พร้อมอุปกรณ์ครบชุด 2 ชุด	12,000	สำนักงาน เทศบาล	งานศูนย์ เครื่องจักรกล				←		→								

ลำดับ ที่	โครงการ/กิจกรรม	รายละเอียดของโครงการ/ กิจกรรม	งบประมาณ (บาท)	สถานที่ ดำเนินการ	หน่วย ดำเนินการ	พ.ศ. 2557			พ.ศ. 2558									
						ต.ค.	พ.ย.	ธ.ค.	ม.ค.	ก.พ.	มี.ค.	เม.ย.	พ.ค.	มิ.ย.	ก.ค.	ส.ค.	ก.ย.	
		- ถังอัดจาระบี แบบใช้ลม ความจุ 30 ลิตร พร้อมอุปกรณ์ครบชุด 1 ชุด	36,500	สำนักงาน เทศบาล	งานศูนย์ เครื่องจักรกล				←	→								
		- ถังเติมน้ำมันเครื่อง แบบใช้ลม ความจุ 30 ลิตร พร้อมอุปกรณ์ครบชุด 1 ชุด	39,000	สำนักงาน เทศบาล	งานศูนย์ เครื่องจักรกล				←	→								
		- เครื่องคอมพิวเตอร์ จำนวน 1 เครื่อง	30,000	สำนักงาน เทศบาล	งานศูนย์ เครื่องจักรกล			←	→									
		- เครื่องคอมพิวเตอร์ จำนวน 1 เครื่อง	30,000	สำนักงาน เทศบาล	งานส่งเสริม การเกษตร	←	→											
		- เครื่องปรับอากาศชนิดติดผนัง (มีระบบฟอกอากาศ) พร้อมติดตั้ง จำนวน 2 เครื่อง	36,000	สำนักงาน เทศบาล	งานส่งเสริม การเกษตร	←	→											
		- เลื่อยโซ่ยนต์ ขนาดไม่ต่ำกว่า 5 แรงม้า พร้อมอุปกรณ์ติดตั้ง จำนวน 3 เครื่อง	84,000	สำนักงาน เทศบาล	งานส่งเสริม การเกษตร	←	→											
		- เครื่องตัดหญ้า จำนวน 3 เครื่อง	30,000	สำนักงาน เทศบาล	งานส่งเสริม การเกษตร	←	→											
		- รถบรรทุกแบบกระบะเทท้าย ขนาด 6 ตัน 6 ล้อ เครื่องยนต์ดีเซล จำนวน 1 คัน	1,980,000	สำนักงาน เทศบาล	งาน สาธารณูปโภค	←	→											

ลำดับ ที่	โครงการ/กิจกรรม	รายละเอียดของโครงการ/ กิจกรรม	งบประมาณ (บาท)	สถานที่ ดำเนินการ	หน่วย ดำเนินการ	พ.ศ. 2557			พ.ศ. 2558									
						ต.ค.	พ.ย.	ธ.ค.	ม.ค.	ก.พ.	มี.ค.	เม.ย.	พ.ค.	มิ.ย.	ก.ค.	ส.ค.	ก.ย.	
		- เครื่องตบดินชนิดเดินตาม จำนวน 1 เครื่อง	35,000	สำนักงาน เทศบาล	งาน สาธารณูปโภค		←→											
		- รถจักรยานยนต์แบบเกียร์ธรรมดา ขนาดไม่ต่ำกว่า 110 ซีซี จำนวน 1 คัน	38,000	สำนักงาน เทศบาล	งานสถานที่และ ไฟฟ้าฯ		←→		←→									
		- เครื่องคอมพิวเตอร์ จำนวน 1 ชุด	30,000	สำนักงาน เทศบาล	งานสถานที่และ ไฟฟ้าฯ		←→		←→									
		- เครื่องสกัดไฟฟ้าชนิด 2 ระบบ ขนาดไม่น้อยกว่า 1,100 วัตต์ อัตรา การเจาะกระแทกไม่น้อยกว่า 1,350 - 2,750 IPM จำนวน 1 เครื่อง	30,000	สำนักงาน เทศบาล	งานวิศวกรรม จราจร				←→	←→								
		- เครื่องคอมพิวเตอร์และเครื่อง สำรองไฟ จำนวน 2 ชุด	70,200	สำนักงาน เทศบาล	ส่วนควบคุมการ ก่อสร้าง				←→	←→								
		- เครื่องพิมพ์ชนิดเลเซอร์/LED ขาว ดำ (18 หน้า/นาทีก) จำนวน 2 เครื่อง	7,000	สำนักงาน เทศบาล	ส่วนควบคุมการ ก่อสร้าง				←→	←→								
		- เครื่องพิมพ์ชนิดเลเซอร์ ชนิด LED สี แบบ Network จำนวน 1 เครื่อง	18,000	สำนักงาน เทศบาล	ส่วนควบคุมการ ก่อสร้าง				←→	←→								
		- เครื่องพิมพ์หน้ากว้าง จำนวน 1 เครื่อง	50,000	สำนักงาน เทศบาล	ส่วนควบคุมการ ก่อสร้าง				←→	←→								

ลำดับ ที่	โครงการ/กิจกรรม	รายละเอียดของโครงการ/ กิจกรรม	งบประมาณ (บาท)	สถานที่ ดำเนินการ	หน่วย ดำเนินการ	พ.ศ. 2557			พ.ศ. 2558								
						ต.ค.	พ.ย.	ธ.ค.	ม.ค.	ก.พ.	มี.ค.	เม.ย.	พ.ค.	มิ.ย.	ก.ค.	ส.ค.	ก.ย.
		- เครื่องคอมพิวเตอร์และเครื่อง สำรองไฟฟ้า จำนวน 3 ชุด	105,300	สำนักงาน เทศบาล	งานบริหาร ทั่วไป				←	→							
		- เครื่องพิมพ์ชนิดเลเซอร์ ชนิด LED สี แบบ Network จำนวน 1 เครื่อง	18,000	สำนักงาน เทศบาล	งานบริหาร ทั่วไป				←	→							
		- เครื่องพิมพ์ชนิดเลเซอร์ ชนิด LED ขาวดำ (18 หน้า/นาที) จำนวน 2 เครื่อง	7,000	สำนักงาน เทศบาล	งานบริหาร ทั่วไป				←	→							
		- รถบรรทุก (ดีเซล) แบบดับเบิล แคบ จำนวน 1 คัน	787,000	สำนักงาน เทศบาล	งานควบคุม อาคารฯ	←		→									
		- รถ 6 ล้อเท้ายาย ขนาดไม่น้อยกว่า 4 ตัน ติดตั้งเครนสลิง จำนวน 1 ครั้ง	2,100,000	สำนักงาน เทศบาล	งาน เครื่องจักรกลฯ ส่วนช่าง สุขาภิบาล	←											→

ลำดับ ที่	โครงการ/กิจกรรม	รายละเอียดของโครงการ/ กิจกรรม	งบประมาณ (บาท)	สถานที่ ดำเนินการ	หน่วย ดำเนินการ	พ.ศ. 2557			พ.ศ. 2558											
						ต.ค.	พ.ย.	ธ.ค.	ม.ค.	ก.พ.	มี.ค.	เม.ย.	พ.ค.	มิ.ย.	ก.ค.	ส.ค.	ก.ย.			
5	จัดซื้อครุภัณฑ์สำนัก การสาธารณสุขและ สิ่งแวดล้อม	- เครื่องปรับอากาศ ชนิดแขวน ขนาดไม่น้อยกว่า 36,000 BTU พร้อมติดตั้ง จำนวน 3 เครื่อง	132,000	สำนักงาน เทศบาล	งานธุรการ		←		→											
		- รถบรรทุก (ดีเซล) ปริมาตร กระบอกสูบไม่ต่ำกว่า 2,000 ซีซี ห้องโดยสารแบบดับเบิลแคบ 4 ประตู จำนวน 1 คัน	787,000	สำนักงาน เทศบาล	งานสุขภาพ ภาคประชาชน		←		→											
		- เครื่องดูดเสมหะ จำนวน 5 เครื่อง	55,000	สำนักงาน เทศบาล	งาน โรงพยาบาล		←		→											
		- เตียงเพาเวอร์พร้อมเบาะนอน จำนวน 10 เตียง	210,000	สำนักงาน เทศบาล	งาน โรงพยาบาล		←		→											
		- รถเข็นชนิดนั่ง จำนวน 10 คัน	69,000	สำนักงาน เทศบาล	งาน โรงพยาบาล		←		→											
		- รถโดยสาร ขนาด 12 ที่นั่ง เครื่องยนต์ดีเซล จำนวน 1 คัน	1,294,000	สำนักงาน เทศบาล	งาน โรงพยาบาล		←		→											
		- เครื่องคอมพิวเตอร์ สำหรับ ประมวลผล แบบที่ 2 (จอขนาดไม่ น้อยกว่า 18 นิ้ว) จำนวน 1 เครื่อง	30,000	สำนักงาน เทศบาล	งานส่งเสริม สุขภาพ		←					→								
		- เครื่องคอมพิวเตอร์ สำหรับ ประมวลผล แบบที่ 2 (จอขนาดไม่ น้อยกว่า 18 นิ้ว) จำนวน 1 เครื่อง	30,000	สำนักงาน เทศบาล	งานป้องกัน และควบคุม โรคติดต่อ		←					→								

ลำดับ ที่	โครงการ/กิจกรรม	รายละเอียดของโครงการ/ กิจกรรม	งบประมาณ (บาท)	สถานที่ ดำเนินการ	หน่วย ดำเนินการ	พ.ศ. 2557			พ.ศ. 2558									
						ต.ค.	พ.ย.	ธ.ค.	ม.ค.	ก.พ.	มี.ค.	เม.ย.	พ.ค.	มิ.ย.	ก.ค.	ส.ค.	ก.ย.	
		- เครื่องพิมพ์ชนิดเลเซอร์/ชนิด LED ขาวดำ แบบ Network แบบ ที่ 1 จำนวน 1 เครื่อง	11,000	สำนักงาน เทศบาล	งานส่งเสริม สุขภาพ		←				→							
		- เครื่องคอมพิวเตอร์ สำหรับ ประมวลผล แบบที่ 2 (จอขนาดไม่ น้อยกว่า 18 นิ้ว) จำนวน 2 เครื่อง	60,000	สำนักงาน เทศบาล	งาน ศูนย์บริการ สาธารณสุข 2 (สวนหลวง ร. 9)		←				→							
		- เครื่องพิมพ์ Multifunction แบบ ฉีดหมึก (Inkjet) จำนวน 2 เครื่อง	8,600	สำนักงาน เทศบาล	งาน ศูนย์บริการ สาธารณสุข 2 (สวนหลวง ร. 9)		←				→							
		- เครื่องซีลปิดผนึกซองบรรจุภัณฑ์ ทางการแพทย์ จำนวน 1 เครื่อง	24,000	สำนักงาน เทศบาล	งาน ศูนย์บริการ สาธารณสุข 3 ฝั่งบางไผ่		←	→										
		- เครื่องวัดความดันแบบล้อเลื่อน จำนวน 1 เครื่อง	28,000	สำนักงาน เทศบาล	งาน ศูนย์บริการ สาธารณสุข 3 ฝั่งบางไผ่		←	→										

ลำดับ ที่	โครงการ/กิจกรรม	รายละเอียดของโครงการ/ กิจกรรม	งบประมาณ (บาท)	สถานที่ ดำเนินการ	หน่วย ดำเนินการ	พ.ศ. 2557			พ.ศ. 2558									
						ต.ค.	พ.ย.	ธ.ค.	ม.ค.	ก.พ.	มี.ค.	เม.ย.	พ.ค.	มิ.ย.	ก.ค.	ส.ค.	ก.ย.	
		- ตู้อบสมุนไพร จำนวน 1 ตู้	35,000	สำนักงาน เทศบาล	งาน ศูนย์บริการ สาธารณสุข 3 ฝั่งบางไปไม้		←	→										
		- วงล้อบริหารไหล่และแขนแบบติด ผนัง จำนวน 1 ชุด	35,000	สำนักงาน เทศบาล	งาน ศูนย์บริการ สาธารณสุข 3 ฝั่งบางไปไม้		←	→										
		- ตู้ไม้ 9 ช่อง พร้อมลิ้นชัก จำนวน 2 ตู้	30,000	สำนักงาน เทศบาล	งานทันต สาธารณสุข		←	→										
		- เครื่องฉายแสงอุตราสounding จำนวน 1 เครื่อง	30,000	สำนักงาน เทศบาล	งานทันต สาธารณสุข		←	→										
		- เครื่องฟอกอากาศฆ่าเชื้อ จำนวน 1 เครื่อง	25,000	สำนักงาน เทศบาล	งานทันต สาธารณสุข		←	→										
		- เครื่องปั่นนมอัลกัม จำนวน 1 เครื่อง	28,000	สำนักงาน เทศบาล	งานทันต สาธารณสุข		←	→										
		- เครื่องคอมพิวเตอร์เน็ตบุ๊กสำหรับ งานประมวลผล จำนวน 1 เครื่อง	25,000	สำนักงาน เทศบาล	งานทันต สาธารณสุข		←					→						
		- รถตักหน้า-ชุดหลัง (ชนิด ขับเคลื่อน 4 ล้อ) จำนวน 2 คัน	7,000,000	สำนักงาน เทศบาล	งานรักษา ความสะอาด		←											→

ลำดับที่	โครงการ/กิจกรรม	รายละเอียดของโครงการ/กิจกรรม	งบประมาณ (บาท)	สถานที่ดำเนินการ	หน่วยดำเนินการ	พ.ศ. 2557			พ.ศ. 2558															
						ต.ค.	พ.ย.	ธ.ค.	ม.ค.	ก.พ.	มี.ค.	เม.ย.	พ.ค.	มิ.ย.	ก.ค.	ส.ค.	ก.ย.							
		- รถบรรทุกติดตั้งชุดยกไฮดรอลิก พร้อมตู้คอนเทนเนอร์ แบบมีระบบอัตโนมัติในตู้ จำนวน 1 คัน	13,000,000	สำนักงานเทศบาล	งานรักษาความสะอาด		←																	
		- กล้องถ่ายภาพนิ่งระบบดิจิทัล ความละเอียดไม่น้อยกว่า 16 ล้านพิกเซล จำนวน 1 เครื่อง	10,000	สำนักงานเทศบาล	งานรักษาความสะอาด		←	→																
		- เครื่องกำเนิดไอน้ำ (Boiler) จำนวน 1 เครื่อง	980,000	สำนักงานเทศบาล	งานสัตว์แพทย์		←					→												
		- เครื่องคอมพิวเตอร์โน้ตบุ๊ก จำนวน 1 เครื่อง	25,000	สำนักงานเทศบาล	งานป้องกันและควบคุมโรคติดต่อ			←							→									
		- ตู้อบสมุนไพร จำนวน 1 ตู้	35,000	สำนักงานเทศบาล	งานโรงพยาบาล			←							→									

ลำดับ ที่	โครงการ/กิจกรรม	รายละเอียดของโครงการ/ กิจกรรม	งบประมาณ (บาท)	สถานที่ ดำเนินการ	หน่วย ดำเนินการ	พ.ศ. 2557			พ.ศ. 2558										
						ต.ค.	พ.ย.	ธ.ค.	ม.ค.	ก.พ.	มี.ค.	เม.ย.	พ.ค.	มิ.ย.	ก.ค.	ส.ค.	ก.ย.		
6	จัดซื้อครุภัณฑ์สำนัก การศึกษา	- ชั้นหนังสือเนกประสงค์ แบบ 4 ชั้น ขนาดไม่น้อยกว่า 110x45x180 ซม. จำนวน 15 ชุด	90,000	สำนักงาน เทศบาล	งานห้องสมุด		←	→											
		- เครื่องคอมพิวเตอร์ จำนวน 6 เครื่อง	90,000	สำนักงาน เทศบาล	งานห้องสมุด		←	→											
		- เครื่องคอมพิวเตอร์โน้ตบุ๊ก จำนวน 3 เครื่อง	54,000	สำนักงาน เทศบาล	งานห้องสมุด		←	→											
		- เครื่องสำรองไฟฟ้า ขนาด 800 VA จำนวน 8 เครื่อง	24,000	สำนักงาน เทศบาล	งานห้องสมุด		←	→											
		- โปเตียม ขนาด 0.50x0.50x1.10 ม. จำนวน 2 ตัว	40,000	สำนักงาน เทศบาล	งานกิจกรรม เด็กฯ			←	→										
		- เครื่องคอมพิวเตอร์พร้อม เครื่องพิมพ์และเครื่องสำรองไฟ จำนวน 1 ชุด	45,100	สำนักงาน เทศบาล	งานกิจกรรม เด็กฯ			←	→										
		- เครื่องคอมพิวเตอร์พร้อม เครื่องพิมพ์ จำนวน 1 ชุด	49,900	สำนักงาน เทศบาล	หน่วย ศึกษานิเทศก์			←	→										

ลำดับ ที่	โครงการ/กิจกรรม	รายละเอียดของโครงการ/ กิจกรรม	งบประมาณ (บาท)	สถานที่ ดำเนินการ	หน่วย ดำเนินการ	พ.ศ. 2557			พ.ศ. 2558									
						ต.ค.	พ.ย.	ธ.ค.	ม.ค.	ก.พ.	มี.ค.	เม.ย.	พ.ค.	มิ.ย.	ก.ค.	ส.ค.	ก.ย.	
7	จัดซื้อครุภัณฑ์กอง สวัสดิการสังคม	- โต๊ะทำงานพร้อมเก้าอี้ระดับ 3 – 6 จำนวน 3 ชุด - เครื่องเสียง จำนวน 1 ชุด	15,000 484,600	สำนักงาน เทศบาล สำนักงาน เทศบาล	กองสวัสดิการ สังคม กองสวัสดิการ สังคม			↔										

6.3 แนวทางการพัฒนา ส่งเสริมการมีส่วนร่วมของประชาชนทุกภาคส่วน

ลำดับ ที่	โครงการ/กิจกรรม	รายละเอียดของโครงการ/ กิจกรรม	งบประมาณ (บาท)	สถานที่ ดำเนินการ	หน่วย ดำเนินการ	พ.ศ. 2557			พ.ศ. 2558									
						ต.ค.	พ.ย.	ธ.ค.	ม.ค.	ก.พ.	มี.ค.	เม.ย.	พ.ค.	มิ.ย.	ก.ค.	ส.ค.	ก.ย.	
1	จัดทำแผนพัฒนาสามปี และเพิ่มเติม	<p>แผนพัฒนาสามปี (พ.ศ. 2559-2561)</p> <ul style="list-style-type: none"> - ประชุมคณะกรรมการพัฒนา เทศบาลร่วมกับประชาคม ท้องถิ่นกำหนดประเด็น หลักการพัฒนาที่สอดคล้อง กับวิสัยทัศน์ พันธกิจและ จุดมุ่งหมายเพื่อการพัฒนาและ สอดคล้องกับปัญหาความ ต้องการของประชาคมและ ชุมชน - คณะกรรมการสนับสนุนการ จัดทำแผนพัฒนาเทศบาล รวบรวมประเด็นหลักการ พัฒนา ปัญหาความต้องการ และข้อมูลนำมาจัดทำร่าง แผนพัฒนาสามปี - คณะกรรมการพัฒนา เทศบาลพิจารณาร่างแผน พัฒนาสามปี 	140,000	- เทศบาล นครสุราษฎร์ ธานี	งาน วิเคราะห์ฯ กองวิชาการ และแผนงาน													

ลำดับ ที่	โครงการ/กิจกรรม	รายละเอียดของโครงการ/ กิจกรรม	งบประมาณ (บาท)	สถานที่ ดำเนินการ	หน่วย ดำเนินการ	พ.ศ. 2557			พ.ศ. 2558							
						ต.ค.	พ.ย.	ธ.ค.	ม.ค.	ก.พ.	มี.ค.	เม.ย.	พ.ค.	มิ.ย.	ก.ค.	ส.ค.
		<ul style="list-style-type: none"> - นายกเทศมนตรีพิจารณาอนุมัติร่างแผนพัฒนาสามปีและประกาศใช้แผนพัฒนาสามปี - จัดทำแผนพัฒนาสามปี จำนวน 300 เล่ม <li style="text-align: center;">แผนพัฒนาสามปี (พ.ศ. 2559-2561) เพิ่มเติม - คณะกรรมการสนับสนุนการจัดทำแผนพัฒนาเทศบาลจัดทำร่างแผนพัฒนาสามปีที่เพิ่มเติมพร้อมเหตุผลและความจำเป็น - คณะกรรมการพัฒนาเทศบาลพิจารณาร่างแผนพัฒนาสามปีที่เพิ่มเติม - นายกเทศมนตรีพิจารณาอนุมัติร่างแผนพัฒนาสามปีที่เพิ่มเติมและประกาศใช้แผนพัฒนาสามปีที่เพิ่มเติม - จัดทำแผนพัฒนาสามปีที่เพิ่มเติม จำนวน 150 เล่ม 														↔

ลำดับ ที่	โครงการ/กิจกรรม	รายละเอียดของโครงการ/ กิจกรรม	งบประมาณ (บาท)	สถานที่ ดำเนินการ	หน่วย ดำเนินการ	พ.ศ. 2557			พ.ศ. 2558									
						ต.ค.	พ.ย.	ธ.ค.	ม.ค.	ก.พ.	มี.ค.	เม.ย.	พ.ค.	มิ.ย.	ก.ค.	ส.ค.	ก.ย.	
2	จัดทำแผนการ ดำเนินงานประจำปี	แผนการดำเนินงานประจำปี งบประมาณ พ.ศ. 2558 - คณะกรรมการสนับสนุนการ จัดทำแผนพัฒนาเทศบาล รวบรวมแผนงานโครงการ พัฒนาของเทศบาลและ หน่วยงานอื่น ๆ ที่ดำเนินการ ในพื้นที่เทศบาล - คณะกรรมการพัฒนา เทศบาลพิจารณาร่างแผน การดำเนินงาน - นายกเทศมนตรีประกาศใช้ แผนการดำเนินงาน - จัดทำแผนการดำเนินงาน จำนวน 300 เล่ม	50,000	- เทศบาล นครสุราษฎร์ ธานี	งาน วิเคราะห์ฯ กองวิชาการ และแผนงาน	←	→											

ลำดับ ที่	โครงการ/กิจกรรม	รายละเอียดของโครงการ/ กิจกรรม	งบประมาณ (บาท)	สถานที่ ดำเนินการ	หน่วย ดำเนินการ	พ.ศ. 2557			พ.ศ. 2558										
						ต.ค.	พ.ย.	ธ.ค.	ม.ค.	ก.พ.	มี.ค.	เม.ย.	พ.ค.	มิ.ย.	ก.ค.	ส.ค.	ก.ย.		
3	จัดทำแผนยุทธศาสตร์ การพัฒนา	<ul style="list-style-type: none"> - คณะกรรมการพัฒนาเทศบาล จัดประชุมประชาคมท้องถิ่น ส่วนราชการ และรัฐวิสาหกิจ เพื่อกำหนดกรอบการพัฒนา และแสดงทิศทางการพัฒนา - คณะกรรมการสนับสนุนการ จัดทำแผนพัฒนาเทศบาล รวบรวมแนวทางและข้อมูล นำมาวิเคราะห์เพื่อจัดทำร่าง แผนยุทธศาสตร์การพัฒนาแล้ว เสนอคณะกรรมการพัฒนา เทศบาล - คณะกรรมการพัฒนาเทศบาล พิจารณาร่างแผนยุทธศาสตร์ การพัฒนา เพื่อเสนอ นายกเทศมนตรี - นายกเทศมนตรีพิจารณา อนุมัติร่างแผนยุทธศาสตร์การ พัฒนาและประกาศใช้แผน ยุทธศาสตร์การพัฒนา - จัดทำแผนยุทธศาสตร์การ พัฒนา จำนวน 500 เล่ม 	200,000	- เทศบาล นครสุราษฎร์ ธานี	งาน วิเคราะห์ฯ กองวิชาการ และแผนงาน														

ลำดับ ที่	โครงการ/กิจกรรม	รายละเอียดของโครงการ/ กิจกรรม	งบประมาณ (บาท)	สถานที่ ดำเนินการ	หน่วย ดำเนินการ	พ.ศ. 2557			พ.ศ. 2558								
						ต.ค.	พ.ย.	ธ.ค.	ม.ค.	ก.พ.	มี.ค.	เม.ย.	พ.ค.	มิ.ย.	ก.ค.	ส.ค.	ก.ย.
4	ติดตามและประเมินผล แผนพัฒนาเทศบาล	- ติดตามประเมินผลการใช้จ่าย งบประมาณ และการดำเนิน โครงการเป็นรายไตรมาส รวม 4 ไตรมาส - ติดตามและประเมินผล แผนพัฒนาเทศบาลฯ ในภาพรวม โดยหน่วยงานภายนอกหลังสิ้น ปีงบประมาณ	310,000	- เทศบาล นครสุราษฎร์ ธานี	งานวิจัยฯ กองวิชาการฯ	←			→			↔			↔		

ลำดับ ที่	โครงการ/กิจกรรม	รายละเอียดของโครงการ/ กิจกรรม	งบประมาณ (บาท)	สถานที่ ดำเนินการ	หน่วย ดำเนินการ	พ.ศ. 2557			พ.ศ. 2558									
						ต.ค.	พ.ย.	ธ.ค.	ม.ค.	ก.พ.	มี.ค.	เม.ย.	พ.ค.	มิ.ย.	ก.ค.	ส.ค.	ก.ย.	
5	จัดกิจกรรมการให้บริการ สาธารณะเชิงบูรณาการ เนื่องในวันเทศบาล ประจำปี 2558	<ul style="list-style-type: none"> - จัดกิจกรรมสาธารณ ประโยชน์และสาธารณกุศล โดยบูรณาการจากทุกภาค ส่วน - จัดกิจกรรมการให้ บริการประชาชนในท้องถิ่น เพิ่มเติมจากที่เคยปฏิบัติเป็น ประจำโดยให้ประชาชนมีส่วน ร่วม - จัดนิทรรศการเผยแพร่ กิจกรรมและผลการ ดำเนินงานของเทศบาล - ประชาสัมพันธ์และเผยแพร่ ข้อมูลการให้บริการที่เป็น ประโยชน์ต่อราชการ 	100,000	สำนักงาน เทศบาล	งานธุรการ สำนักปลัดฯ							↔						

ลำดับ ที่	โครงการ/กิจกรรม	รายละเอียดของโครงการ/ กิจกรรม	งบประมาณ (บาท)	สถานที่ ดำเนินการ	หน่วย ดำเนินการ	พ.ศ. 2557			พ.ศ. 2558									
						ต.ค.	พ.ย.	ธ.ค.	ม.ค.	ก.พ.	มี.ค.	เม.ย.	พ.ค.	มิ.ย.	ก.ค.	ส.ค.	ก.ย.	
6	จัดกิจกรรมการให้บริการ สาธารณะเชิงบูรณาการ เนื่องในวันท้องถิ่นไทย “18 มีนาคม วันท้องถิ่นไทย” ประจำปี 2558	- จัดกิจกรรมสาธารณ ประโยชน์และสาธารณกุศล โดยบูรณาการจากทุกภาคส่วน - จัดกิจกรรมให้บริการ ประชาชนในท้องถิ่นเพิ่มเติม จากที่เคยปฏิบัติเป็นประจำ โดยให้ประชาชนมีส่วนร่วม - จัดนิทรรศการเผยแพร่ กิจกรรมและผลการดำเนินงาน ของเทศบาล - ประชาสัมพันธ์และเผยแพร่ ข้อมูลการให้บริการที่เป็น ประโยชน์ต่อราชการ	100,000	สำนักงาน เทศบาล	งานธุรการ สำนักปลัดฯ						↔							

6.4 แนวทางการพัฒนา พัฒนาให้มีช่องทางที่หลากหลายในการให้ข้อมูลข่าวสารแก่ประชาชน

ลำดับ ที่	โครงการ/กิจกรรม	รายละเอียดของโครงการ/ กิจกรรม	งบประมาณ (บาท)	สถานที่ ดำเนินการ	หน่วย ดำเนินการ	พ.ศ. 2557			พ.ศ. 2558														
						ต.ค.	พ.ย.	ธ.ค.	ม.ค.	ก.พ.	มี.ค.	เม.ย.	พ.ค.	มิ.ย.	ก.ค.	ส.ค.	ก.ย.						
1	ประชาสัมพันธ์ทาง สถานีโทรทัศน์	- ประชาสัมพันธ์ข่าวสารทาง สถานีโทรทัศน์ในรายการ เดือนละไม่น้อยกว่า 1 ครั้ง - ผลิตและเผยแพร่ข่าวหรือ ข้อความประชาสัมพันธ์อักษร วิ่งทางโทรทัศน์ เดือนละไม่ น้อยกว่า 2 ครั้ง	130,000	ในเขต เทศบาลนคร สุราษฎร์ธานี	งาน ประชาสัมพันธ์ กองวิชาการ และแผนงาน																		
2	ประชาสัมพันธ์ ทางสถานีวิทยุ	- ประชาสัมพันธ์ข่าวสารทาง สถานีวิทยุเดือนละไม่น้อยกว่า 20 ครั้ง	156,000	ในเขต เทศบาลนคร สุราษฎร์ธานี	งาน ประชาสัมพันธ์ กองวิชาการ และแผนงาน																		
3	นายกเทศมนตรีพบ สื่อมวลชนและองค์กร ภาคประชาชน	- จัดแถลงข่าวต่อสื่อมวลชน และองค์กรภาคประชาชน ปีละ 1 ครั้ง ๆ ละ 200 คน	100,000	ในเขต เทศบาลนคร สุราษฎร์ธานี	งาน ประชาสัมพันธ์ กองวิชาการ และแผนงาน																		

6.5 แนวทางการพัฒนา พัฒนารายได้ของเทศบาล

ลำดับ ที่	โครงการ/กิจกรรม	รายละเอียดของโครงการ/ กิจกรรม	งบประมาณ (บาท)	สถานที่ ดำเนินการ	หน่วย ดำเนินการ	พ.ศ. 2557			พ.ศ. 2558									
						ต.ค.	พ.ย.	ธ.ค.	ม.ค.	ก.พ.	มี.ค.	เม.ย.	พ.ค.	มิ.ย.	ก.ค.	ส.ค.	ก.ย.	
1	ปรับปรุงและสำรวจ ข้อมูลการจัดทำแผนที่ ภาษีและทะเบียน ทรัพย์สิน	- ออกสำรวจข้อมูลทรัพย์สิน ตาม แบบ ผท.1,2,3 - นำข้อมูลทรัพย์สินที่ได้จาก การสำรวจข้อมูลภาคสนามมา ปรับปรุงและจัดทำในแผนที่ ภาษีบำรุงท้องที่แผนที่ภาษี โรงเรียนและที่ดินในทะเบียน ทรัพย์สิน (ผท.4) ทั้งระบบ เอกสารและระบบโปรแกรม LTAX 3000 และ LTAX GIS ให้เป็นปัจจุบัน	600,000	ห้องแผนที่ฯ กองคลังและ พื้นที่ในเขต เทศบาล	งานแผนที่ ภาษีฯ กองคลัง	←												→

6.6 แนวทางการพัฒนา ปรับปรุงกฎหมายให้ทันสมัยและสอดคล้องกับสถานการณ์

ลำดับ ที่	โครงการ/กิจกรรม	รายละเอียดของโครงการ/ กิจกรรม	งบประมาณ (บาท)	สถานที่ ดำเนินการ	หน่วย ดำเนินการ	พ.ศ. 2557			พ.ศ. 2558									
						ต.ค.	พ.ย.	ธ.ค.	ม.ค.	ก.พ.	มี.ค.	เม.ย.	พ.ค.	มิ.ย.	ก.ค.	ส.ค.	ก.ย.	
1	ทบทวน จัดทำ ปรับปรุง แก้ไข กฎหมายของ เทศบาลนครสุราษฎร์ธานี	<ul style="list-style-type: none"> - ทบทวนเทศบัญญัติ ระเบียบ กฎ ข้อบังคับ ของ เทศบาล นครสุราษฎร์ธานี - จัดทำ ปรับปรุง แก้ไข ตรวจ ร่างเทศบัญญัติระเบียบ กฎ ข้อบังคับ - นำเสนอร่างเทศบัญญัติ ระเบียบ กฎ ข้อบังคับ เพื่อ นายกเทศมนตรีพิจารณาให้ ความเห็นชอบ - ประกาศใช้ระเบียบ กฎ ข้อบังคับ - เสนอร่างเทศบัญญัติเพื่อสภา เทศบาลพิจารณาให้ความ เห็นชอบ - เสนอร่างเทศบัญญัติเพื่อผู้ว่า ราชการจังหวัดสุราษฎร์ธานีให้ ความเห็นชอบ - ประกาศใช้เทศบัญญัติ 	10,000	สำนักงาน เทศบาล	ฝ่ายนิติการ กองวิชาการฯ													

6.8 แนวทางการพัฒนา พัฒนาการให้บริการ

ลำดับ ที่	โครงการ/ กิจกรรม	รายละเอียดของโครงการ/กิจกรรม	งบประมาณ (บาท)	สถานที่ ดำเนินการ	หน่วย ดำเนินการ	พ.ศ. 2557			พ.ศ. 2558										
						ต.ค.	พ.ย.	ธ.ค.	ม.ค.	ก.พ.	มี.ค.	เม.ย.	พ.ค.	มิ.ย.	ก.ค.	ส.ค.	ก.ย.		
1	เทศบาลนคร สุราษฎร์ธานี พบชุมชน ประจำปี 2558	<ul style="list-style-type: none"> - จัดบริการขั้นพื้นฐาน - กำหนดจัดกิจกรรมพบชุมชนใน 4 เขตพัฒนาชุมชน จำนวน 4 ครั้ง รายละเอียดดังนี้ 1. จัดเวทีเสวนาพบปะชุมชน 2. กิจกรรมการแสดงพื้นบ้านของชุมชน 3. ให้บริการด้านงานทะเบียนราษฎร 4. รับเรื่องราวร้องทุกข์ 5. ให้คำแนะนำเกี่ยวกับภาษีประเภทต่างๆ 6. การขออนุญาตก่อสร้างอาคาร 7. ให้บริการด้านสุขภาพอนามัย 8. ให้ความรู้ด้านการศึกษา 9. ให้ความช่วยเหลือด้านสวัสดิการสังคม 10. ให้ความรู้ด้านกฎหมาย 11. การฝึกพัฒนาอาชีพ 12. ให้บริการตัดผม 13. การให้ความรู้เกี่ยวกับการศึกษานอกระบบ 14. ให้ความรู้กับการประกันภัยต่างๆ 15. ให้ความรู้เกี่ยวกับการจัดหางานต่างๆ 16. การซ่อมบำรุงเครื่องใช้ไฟฟ้าภายในครัวเรือน 	300,000	- ชุมชนในเขตเทศบาล จำนวน 70 ชุมชน	งานธุรการ สำนักปลัดฯ														

