



**แผนการดำเนินงาน**  
**ประจำปีงบประมาณ พ.ศ. 2560**  
**ทบวงการชําระการเลือกตั้ง**



## สารบัญ

		หน้า
ส่วนที่ 1	บทนำ	1
ส่วนที่ 2	บัญชีโครงการและงบประมาณ	
	- บัญชีสรุปจำนวนโครงการและงบประมาณ แผนการดำเนินงาน ประจำปีงบประมาณ พ.ศ. 2560	3
	- บัญชีโครงการ/กิจกรรม/งบประมาณ แผนการดำเนินงาน ประจำปีงบประมาณ พ.ศ. 2560	7



## สารบัญ

		หน้า
บทที่ 1	บทนำ	1
บทที่ 2	สภาพทั่วไปและข้อมูลพื้นฐานของเทศบาลนครสุราษฎร์ธานี	3
บทที่ 3	การวิเคราะห์ศักยภาพการพัฒนาท้องถิ่น	34
บทที่ 4	วิสัยทัศน์ พันธกิจ และจุดมุ่งหมายเพื่อการพัฒนา	44
บทที่ 5	ยุทธศาสตร์ และแนวทางการพัฒนาท้องถิ่น	54
บทที่ 6	การนำแผนยุทธศาสตร์การพัฒนาไปสู่การปฏิบัติและการติดตามประเมินผล	57

# สารบัญ

		หน้า
ส่วนที่ 1	บทนำ	1
ส่วนที่ 2	บัญชีโครงการและงบประมาณ	
	- บัญชีสรุปจำนวนโครงการและงบประมาณ แผนการดำเนินงาน ประจำปีงบประมาณ พ.ศ. 2554	3
	- บัญชีโครงการ/กิจกรรม/งบประมาณ แผนการดำเนินงาน ประจำปีงบประมาณ พ.ศ. 2554	8

# สารบัญ

	หน้า
ส่วนที่ 1    บทนำ	1
ส่วนที่ 2    บัญชีโครงการและงบประมาณ	
- บัญชีสรุปจำนวนโครงการและงบประมาณ แผนการดำเนินงาน ประจำปีงบประมาณ พ.ศ. 2555	3
- บัญชีโครงการ/กิจกรรม/งบประมาณ แผนการดำเนินงาน ประจำปีงบประมาณ พ.ศ. 2555	7

# สารบัญ

		หน้า
ส่วนที่ 1	บทนำ	1
ส่วนที่ 2	บัญชีโครงการและงบประมาณ	
	- บัญชีสรุปจำนวนโครงการและงบประมาณ แผนการดำเนินงาน ประจำปีงบประมาณ พ.ศ. 2559	3
	- บัญชีโครงการ/กิจกรรม/งบประมาณ แผนการดำเนินงาน ประจำปีงบประมาณ พ.ศ. 2559	7

# ส่วนที่ 1

## บทนำ

### วัตถุประสงค์ของแผนการดำเนินงาน

ตามระเบียบกระทรวงมหาดไทย ว่าด้วยการจัดทำแผนพัฒนาขององค์กรปกครองส่วนท้องถิ่น พ.ศ. 2548 และระเบียบกระทรวงมหาดไทย ว่าด้วยการจัดทำแผนพัฒนาขององค์กรปกครองส่วนท้องถิ่น (ฉบับที่ 2) พ.ศ.2559 กำหนดให้องค์กรปกครองส่วนท้องถิ่นจัดทำแผนการดำเนินงาน เพื่อแสดงถึงรายละเอียด แผนงาน/โครงการพัฒนาและกิจกรรมที่ดำเนินการจริงทั้งหมดในพื้นที่ขององค์กรปกครองส่วนท้องถิ่นประจำปีงบประมาณนั้น และเป็นเอกสารที่ระบุแผนงาน/โครงการ/กิจกรรมทั้งหมดที่จะดำเนินการในปีงบประมาณนั้น ด้วย ทำให้แนวทางในการดำเนินงานในปีงบประมาณนั้นขององค์กรปกครองส่วนท้องถิ่นมีความชัดเจนในการปฏิบัติมากขึ้น มีการประสานและบูรณาการการทำงานกับหน่วยงานและการจำแนกรายละเอียดต่างๆ ของแผนงาน/โครงการพร้อมกับแผนการดำเนินงานจะทำให้การติดตามประเมินผลเมื่อสิ้นปีมีความสะดวกขึ้นอีกด้วย

### ขั้นตอนในการจัดทำแผนการดำเนินงาน

ตามระเบียบกระทรวงมหาดไทยว่าด้วยการจัดทำแผนพัฒนาขององค์กรปกครองส่วนท้องถิ่น ได้กำหนดให้องค์กรปกครองส่วนท้องถิ่นจัดทำแผนการดำเนินงานโดยมีขั้นตอน ดังนี้

1. คณะกรรมการสนับสนุนการจัดทำแผนพัฒนาท้องถิ่นรวบรวมแผนงาน โครงการพัฒนาขององค์กรปกครองส่วนท้องถิ่น หน่วยราชการส่วนกลาง ส่วนภูมิภาค รัฐวิสาหกิจและหน่วยงานอื่นๆ ที่ดำเนินการในพื้นที่ขององค์กรปกครองส่วนท้องถิ่น แล้วจัดทำร่างแผนการดำเนินงานเสนอคณะกรรมการพัฒนาท้องถิ่น
2. คณะกรรมการพัฒนาท้องถิ่นพิจารณาร่างแผนการดำเนินงาน แล้วเสนอผู้บริหารท้องถิ่น ประกาศ เป็นแผนการดำเนินงาน ทั้งนี้ให้ปิดประกาศแผนการดำเนินงานภายในสิบห้าวันนับแต่วันที่ประกาศ เพื่อให้ประชาชนในท้องถิ่นทราบโดยทั่วกันและต้องปิดประกาศไว้อย่างน้อยสามสิบวัน



จากขั้นตอนการจัดทำแผนการดำเนินงานข้างต้นสามารถเขียนเป็นแผนภูมิได้ ดังนี้

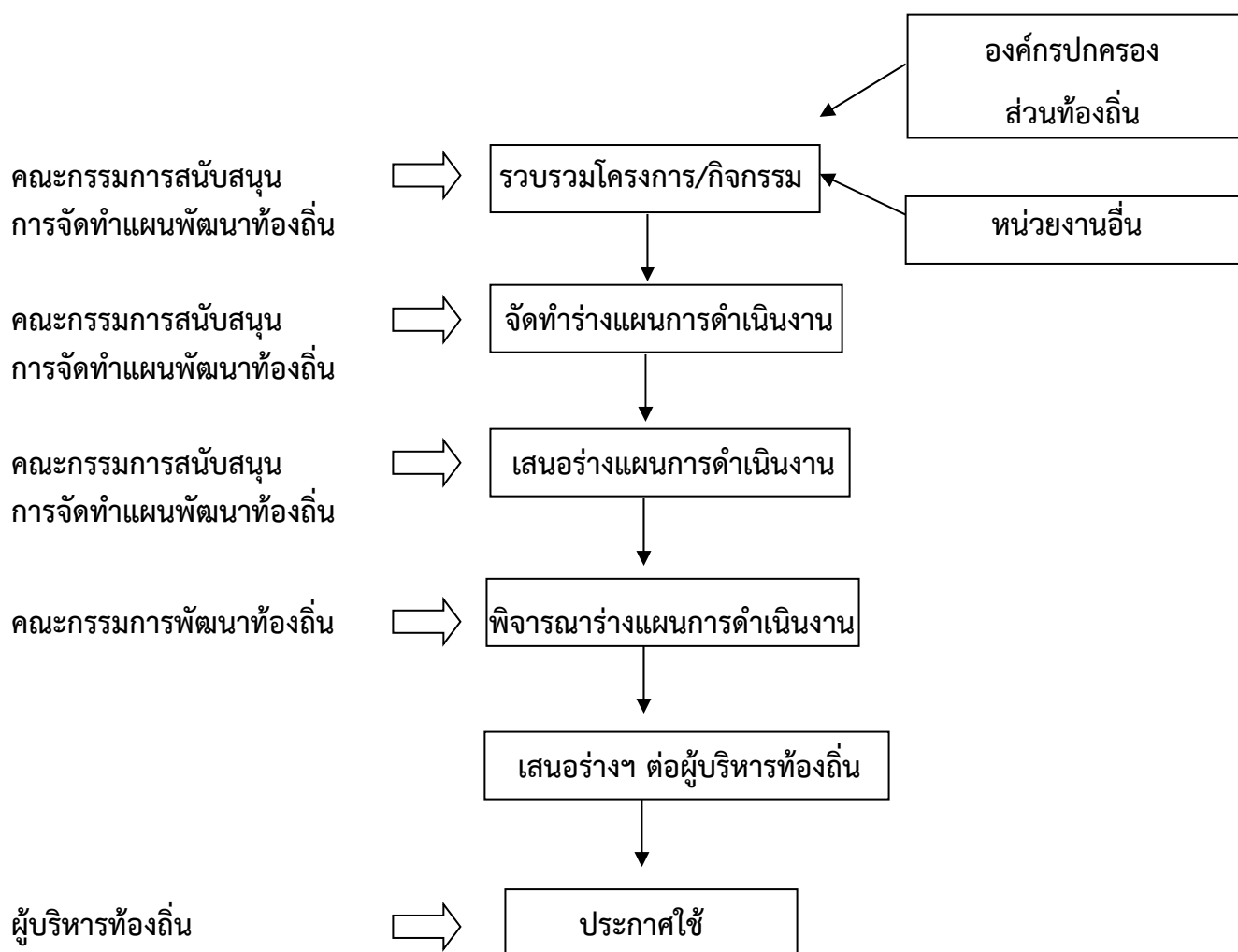

### ประโยชน์ของแผนการดำเนินงาน

แผนการดำเนินงานเป็นเครื่องมือสำคัญในการบริหารงานของผู้บริหารท้องถิ่นเพื่อควบคุมการดำเนินงานให้เป็นไปอย่างเหมาะสมและมีประสิทธิภาพ รวมทั้งยังเป็นเครื่องมือในการติดตามการดำเนินงานและการประเมินผลอีกด้วย

**บัญชีสรุปจำนวนโครงการและงบประมาณ  
แผนการดำเนินงาน ประจำปีงบประมาณ พ.ศ. 2560  
เทศบาลนครสุราษฎร์ธานี**

ยุทธศาสตร์/แนวทางการพัฒนา	จำนวนโครงการ ที่ดำเนินการ	คิดเป็นร้อยละของ โครงการทั้งหมด	จำนวนงบประมาณ (บาท)	คิดเป็นร้อยละของ งบประมาณทั้งหมด	หน่วยดำเนินการ
<b>1. ยุทธศาสตร์การพัฒนา ด้านโครงสร้างพื้นฐาน</b>					
1.1 แนวทางการพัฒนา ก่อสร้างปรับปรุง บำรุงรักษาถนนทางเท้า เส้นทางคมนาคมให้ได้มาตรฐาน	24	9.92	30,306,890	5.79	- สำนักการช่าง - แขวงทางหลวงสุราษฎร์ธานี ที่ 1 (พุนพิน) - บมจ.ทีโอที สุราษฎร์ธานี - การประปาส่วนภูมิภาค (ชั้นพิเศษ) สาขาสุราษฎร์ธานี
1.2 แนวทางการพัฒนา ก่อสร้างปรับปรุง บำรุงรักษา ท่อระบายน้ำ สะพาน เขื่อน ท่าเทียบเรือ และระบบประปา	3	1.24	27,800,000	5.32	
1.3 แนวทางการพัฒนา ก่อสร้างปรับปรุง บำรุงรักษาและการจัดระบบจราจรไฟฟ้าแสงสว่าง	5	2.06	21,925,420	4.19	
1.4 แนวทางการพัฒนา ปรับปรุงและบังคับใช้ผัง เมืองรวม	1	0.41	3,688,100	0.70	
<b>รวม</b>	<b>33</b>	<b>13.63</b>	<b>83,720,410</b>	<b>16.01</b>	
<b>2. ยุทธศาสตร์การพัฒนา ด้านเศรษฐกิจและการ ท่องเที่ยว</b>					
2.1 แนวทางการพัฒนา พัฒนาสถานประกอบการ ให้ได้มาตรฐาน	1	0.41	300,000	0.06	- สำนักปลัดเทศบาล - กองสวัสดิการสังคม
2.2 แนวทางการพัฒนา พัฒนาอาชีพและส่งเสริม การลงทุนด้านพาณิชย์ยกรรม	1	0.41	300,000	0.06	
2.4 แนวทางการพัฒนา สร้าง ส่งเสริม เชื่อมโยง กิจกรรมการท่องเที่ยว	4	1.65	6,000,000	1.15	
<b>รวม</b>	<b>6</b>	<b>2.48</b>	<b>6,600,000</b>	<b>1.27</b>	

ยุทธศาสตร์/แนวทางการพัฒนา	จำนวนโครงการที่ดำเนินการ	คิดเป็นร้อยละของโครงการทั้งหมด	จำนวนงบประมาณ (บาท)	คิดเป็นร้อยละของงบประมาณทั้งหมด	หน่วยดำเนินการ
<b>3. ยุทธศาสตร์การพัฒนา ด้านการจัดการทรัพยากรธรรมชาติและสิ่งแวดล้อม</b>					
3.1 แนวทางการพัฒนา ส่งเสริมการมีส่วนร่วมของทุกภาคส่วนในการจัดการสิ่งแวดล้อม	3	1.24	14,737,200	2.82	- สำนักงานสาธารณสุขและสิ่งแวดล้อม
3.2 แนวทางการพัฒนา เพิ่มประสิทธิภาพในการบริหารจัดการสิ่งแวดล้อมและทรัพยากรธรรมชาติ	1	0.41	7,520,000	1.44	- สำนักปลัดเทศบาล - สำนักงานช่าง
3.3 แนวทางการพัฒนา ส่งเสริมและพัฒนาเมืองให้มีการบริโภคอย่างยั่งยืนและเป็นมิตรกับสิ่งแวดล้อม	1	0.41	450,000	0.08	
<b>รวม</b>	<b>5</b>	<b>2.06</b>	<b>22,707,200</b>	<b>4.34</b>	
<b>4. ยุทธศาสตร์การพัฒนา ด้านการส่งเสริมคุณภาพชีวิต</b>					
4.1 แนวทางการพัฒนา ส่งเสริมให้ประชาชนทุกกลุ่มได้รับการดูแลสวัสดิการสังคมอย่างครอบคลุมทั่วถึง	11	4.54	108,630,000	20.77	- กองสวัสดิการสังคม - สำนักปลัดเทศบาล
4.2 แนวทางการพัฒนา ส่งเสริมการมีส่วนร่วมของทุกภาคส่วนในการสร้างชุมชนเข้มแข็ง	72	29.75	16,055,000	3.07	- สำนักงานสาธารณสุขและสิ่งแวดล้อม - สำนักงานช่าง
4.3 แนวทางการพัฒนา เสริมสร้างให้ประชาชน มีความปลอดภัยในชีวิตและทรัพย์สิน	9	3.72	14,231,200	2.72	
4.4 แนวทางการพัฒนา ส่งเสริมให้ประชาชนทุกกลุ่มมีสุขภาพดี	9	3.72	3,707,000	0.71	

ยุทธศาสตร์/แนวทางการพัฒนา	จำนวนโครงการ ที่ดำเนินการ	คิดเป็นร้อยละของ โครงการทั้งหมด	จำนวนงบประมาณ (บาท)	คิดเป็นร้อยละ ของงบประมาณ ทั้งหมด	หน่วยดำเนินการ
4.5 แนวทางการพัฒนา พัฒนาระบบบริการ สาธารณสุขให้มีคุณภาพและได้มาตรฐาน	2	0.83	5,330,000	1.02	
4.7 แนวทางการพัฒนา ส่งเสริมและพัฒนาด้านการ กีฬาและนันทนาการแก่เด็ก เยาวชนและประชาชน	10	4.13	31,704,300	6.06	
<b>รวม</b>	<b>113</b>	<b>46.69</b>	<b>179,657,500</b>	<b>34.36</b>	
<b>5. ยุทธศาสตร์การพัฒนา ด้านการศึกษา ศาสนา ศิลปวัฒนธรรมและประเพณีท้องถิ่น</b>					
5.1 แนวทางการพัฒนา การพัฒนาศักยภาพครู และ บุคลากรทางการศึกษา	5	2.06	5,310,000	1.01	- สำนักงานศึกษา - สำนักปลัดเทศบาล
5.2 แนวทางการพัฒนา เพิ่มประสิทธิภาพการเรียน ของนักเรียน	21	8.68	112,028,898	21.42	
5.3 แนวทางการพัฒนา พัฒนาระบบการศึกษาให้ ทันสมัยทั้งในระบบและนอกระบบ	17	7.02	21,115,160	4.04	
5.4 แนวทางการพัฒนา ส่งเสริม ฟันฟู สืบสาน ศิลปวัฒนธรรม ขนบธรรมเนียมประเพณี และภูมิปัญญา ท้องถิ่น	11	4.54	13,330,000	2.55	
<b>รวม</b>	<b>54</b>	<b>22.30</b>	<b>151,784,058</b>	<b>29.03</b>	

ยุทธศาสตร์/แนวทางการพัฒนา	จำนวนโครงการที่ดำเนินการ	คิดเป็นร้อยละของโครงการทั้งหมด	จำนวนงบประมาณ (บาท)	คิดเป็นร้อยละของงบประมาณทั้งหมด	หน่วยดำเนินการ
<b>6. ยุทธศาสตร์การพัฒนา ด้านการบริหารจัดการที่ดี</b>					
6.1 แนวทางการพัฒนา พัฒนาบุคลากรให้มีศักยภาพและประสิทธิภาพ	7	2.89	19,560,000	3.74	- สำนักปลัดเทศบาล - กองวิชาการและแผนงาน
6.2 แนวทางการพัฒนา ปรับปรุง พัฒนา จัดหาวัสดุเครื่องมือเครื่องใช้และสถานที่ปฏิบัติงานให้ทันสมัย	8	3.30	55,502,700	10.61	- สำนักการคลัง - สำนักการสาธารณสุขและสิ่งแวดล้อม
6.3 แนวทางการพัฒนา ส่งเสริมการมีส่วนร่วมของประชาชนทุกภาคส่วน	7	2.89	1,220,000	0.23	- สำนักการช่าง - สำนักการศึกษา
6.4 แนวทางการพัฒนา พัฒนาระบบการให้ข้อมูลข่าวสารที่ถูกต้อง และรวดเร็ว	4	1.65	1,446,000	0.28	- กองสวัสดิการสังคม
6.5 แนวทางการพัฒนา พัฒนารายได้ของเทศบาล	1	0.41	400,000	0.07	
6.6 แนวทางการพัฒนา ปรับปรุงกฎหมายให้สอดคล้องกับสถานการณ์ และบังคับใช้โดยเคร่งครัด	3	1.24	250,000	0.05	
6.8 แนวทางการพัฒนา พัฒนามาตรฐานการให้บริการ ให้โปร่งใส มีประสิทธิภาพและตรวจสอบได้	1	0.41	50,000	0.01	
<b>รวม</b>	<b>31</b>	<b>12.81</b>	<b>78,428,700</b>	<b>15.00</b>	
<b>รวมทั้งสิ้น</b>	<b>242</b>	<b>100.00</b>	<b>522,897,868</b>	<b>100.00</b>	



ลำดับ ที่	โครงการ/กิจกรรม	รายละเอียดของโครงการ/ กิจกรรม	งบประมาณ (บาท)	สถานที่ ดำเนินการ	หน่วย ดำเนินการ	พ.ศ. 2559			พ.ศ. 2560								
						ต.ค.	พ.ย.	ธ.ค.	ม.ค.	ก.พ.	มี.ค.	เม.ย.	พ.ค.	มิ.ย.	ก.ค.	ส.ค.	ก.ย.
4	ซ่อมแซมและปรับปรุงผิวจราจรแบบแอสฟัลต์ติกคอนกรีต ถนนอำเภอชอย 11	- ก่อสร้างผิวจราจรแบบแอสฟัลต์ติก คอนกรีต กว้าง 4.00 เมตร ยาว 100.00 เมตร หรือมีพื้นที่ไม่น้อยกว่า 400.00 ตารางเมตร	200,200	ถนนอำเภอชอย 11	สำนักงานช่างส่วนการโยธา งานสาธารณูปโภค							←	→				
5	ซ่อมแซมและปรับปรุงผิวจราจรแบบแอสฟัลต์ติกคอนกรีต ถนนวิภาวดี	- ก่อสร้างผิวจราจรแบบแอสฟัลต์ติก คอนกรีต กว้าง 8.00 - 13.50 เมตร ยาว 1,300.00 เมตร หรือมีพื้นที่ไม่น้อยกว่า 12,000.00 ตารางเมตร	3,998,500	ถนนวิภาวดี	สำนักงานช่างส่วนการโยธา งานสาธารณูปโภค	←						→					
6	ซ่อมแซมและปรับปรุงผิวจราจรแบบแอสฟัลต์ติกคอนกรีต ถนนบางใหญ่ชอย 16 (ชุมชนบ้านบางใหญ่)	- ก่อสร้างผิวจราจรแบบแอสฟัลต์ติกคอนกรีต กว้าง 6.00 เมตร ยาว 200.00 เมตร หรือมีพื้นที่ไม่น้อยกว่า 1,200 ตารางเมตร	399,100	ถนนบางใหญ่ชอย 16	สำนักงานช่างส่วนการโยธา งานสาธารณูปโภค				←			→					

ลำดับ ที่	โครงการ/กิจกรรม	รายละเอียดของโครงการ/ กิจกรรม	งบประมาณ (บาท)	สถานที่ ดำเนินการ	หน่วย ดำเนินการ	พ.ศ. 2559			พ.ศ. 2560							
						ต.ค.	พ.ย.	ธ.ค.	ม.ค.	ก.พ.	มี.ค.	เม.ย.	พ.ค.	มิ.ย.	ก.ค.	ส.ค.
7	ซ่อมแซม และปรับปรุงผิว จราจรแบบแอสฟัลท์ ติกคอนกรีต ถนน หลังศาลเจ้าแป๊ะกง (ชุมชนวังเพชร)	- ก่อสร้างผิวจราจรแบบแอส ฟัลท์ติกคอนกรีต กว้าง 5.00 เมตร ยาว400.00 เมตร หรือ มีพื้นที่ไม่น้อยกว่า 2,000.00 ตารางเมตร	666,000	ถนน หลังศาลเจ้า แป๊ะกง	สำนักการช่าง ส่วนการโยธา งาน สาธารณูปโภค							←	→			
8	ซ่อมแซม และปรับปรุงผิว จราจรแบบแอสฟัลท์ ติกคอนกรีต ถนน ศรีวิชัย ซอย 15 แยกซ้าย 2	- ก่อสร้างผิวจราจรแบบแอส ฟัลท์ติกคอนกรีต กว้าง 4.00 เมตร ยาว60.00 เมตร หรือมี พื้นที่ไม่น้อยกว่า 240.00 ตารางเมตร	120,000	ถนนศรีวิชัย ซอย 15 แยก ซ้าย 2	สำนักการช่าง ส่วนการโยธา งาน สาธารณูปโภค				←	→						
9	ซ่อมแซม และปรับปรุงผิว จราจรแบบแอสฟัลท์ ติกคอนกรีต ถนน โฉลกัรัฐ ซอย 18/1	- ก่อสร้างผิวจราจรแบบแอส ฟัลท์ติกคอนกรีต กว้าง 4.00 เมตร ยาว150.00 เมตร หรือ มีพื้นที่ไม่น้อยกว่า 600.00 ตารางเมตร	200,800	ถนนโฉลกัรัฐ ซอย 18/1	สำนักการช่าง ส่วนการโยธา งาน สาธารณูปโภค				←	→						





ลำดับ ที่	โครงการ/กิจกรรม	รายละเอียดของโครงการ/ กิจกรรม	งบประมาณ (บาท)	สถานที่ ดำเนินการ	หน่วย ดำเนินการ	พ.ศ. 2559			พ.ศ. 2560							
						ต.ค.	พ.ย.	ธ.ค.	ม.ค.	ก.พ.	มี.ค.	เม.ย.	พ.ค.	มิ.ย.	ก.ค.	ส.ค.
13	ซ่อมแซมและ ปรับปรุงผิวจราจร แบบแอสฟัลต์ติก คอนกรีต ถนน ดงตาลพัฒนา 1 แยกขวา 1 ตอนที่ 2	- ก่อสร้างผิวจราจรแบบแอส ฟัลต์ติก คอนกรีต กว้าง 4.00 เมตร ยาว 210.00 เมตร หรือ มีพื้นที่ไม่น้อยกว่า 840.00 ตารางเมตร	280,120	ถนน ดงตาล พัฒนา 1 แยกขวา 1 ตอนที่ 2	สำนักงานช่าง ส่วนการโยธา งาน สาธารณูปโภค							←	→			
14	ซ่อมแซมและ ปรับปรุงผิวจราจร แบบแอสฟัลต์ติก คอนกรีต ถนน ดงตาลพัฒนา 2	- ก่อสร้างผิวจราจรแบบแอส ฟัลต์ติกคอนกรีต กว้าง 6.00 เมตร ยาว530.00 เมตร หรือ มีพื้นที่ไม่น้อยกว่า 3,180.00 ตารางเมตร	1,059,740	ถนน ดงตาลพัฒนา 2	สำนักงานช่าง ส่วนการโยธา งาน สาธารณูปโภค							←	→			
15	ซ่อมแซมและ ปรับปรุงผิวจราจร แบบแอสฟัลต์ติก คอนกรีต ถนน ศรีวิชัย ซอย 59 แยกซ้าย 1 ซอย 3	- ก่อสร้างผิวจราจรแบบแอส ฟัลต์ติกคอนกรีต กว้าง 6.50 เมตร ยาว80.00 เมตร หรือมี พื้นที่ไม่น้อยกว่า 520.00 ตารางเมตร	174,360	ถนน ศรีวิชัย ซอย 59 แยกซ้าย 1 ซอย 3	สำนักงานช่าง ส่วนการโยธา งาน สาธารณูปโภค							←	→			
16	ซ่อมแซม และปรับปรุงผิว จราจรแบบแอสฟัลท์ ติกคอนกรีต ถนน ศรีวิชัย ซอย 59 แยกซ้าย 1 ซอย 2	- ก่อสร้างผิวจราจรแบบแอส ฟัลต์ติกคอนกรีต กว้าง 6.50 เมตร ยาว80.00 เมตร หรือมี พื้นที่ไม่น้อยกว่า 520.00 ตารางเมตร	174,360	ถนน ศรีวิชัย ซอย 59 แยกซ้าย 1 ซอย 2	สำนักงานช่าง ส่วนการโยธา งาน สาธารณูปโภค							←	→			

ลำดับ ที่	โครงการ/กิจกรรม	รายละเอียดของโครงการ/ กิจกรรม	งบประมาณ (บาท)	สถานที่ ดำเนินการ	หน่วย ดำเนินการ	พ.ศ. 2559			พ.ศ. 2560								
						ต.ค.	พ.ย.	ธ.ค.	ม.ค.	ก.พ.	มี.ค.	เม.ย.	พ.ค.	มิ.ย.	ก.ค.	ส.ค.	ก.ย.
17	ซ่อมแซม และปรับปรุงผิว จราจรแบบแอสฟัลท์ ติกคอนกรีต ถนน เมืองใหม่	- ก่อสร้างผิวจราจรแบบแอส ฟัลท์ติกคอนกรีต กว้าง 7.00 เมตร ยาว760.00 เมตร หรือ มีพื้นที่ไม่น้อยกว่า 5,320.00 ตารางเมตร	1,773,260	ถนน เมืองใหม่	สำนักการช่าง ส่วนการโยธา งาน สาธารณูปโภค				←		→						
18	ซ่อมแซม และปรับปรุงผิว จราจรแบบแอสฟัลท์ ติกคอนกรีต ถนน ฝั่งในบาง เชื่อม ระหว่างบางชนะ - บางด้วน แยกซ้าย 1	- ก่อสร้างผิวจราจรแบบแอส ฟัลท์ติกคอนกรีต กว้าง 4.00 เมตร ยาว970.00 เมตร หรือ มีพื้นที่ไม่น้อยกว่า 3,880.00 ตารางเมตร	1,605,500	ถนน ฝั่งในบาง เชื่อม ระหว่าง บางชนะ บางด้วน แยกซ้าย 1	สำนักการช่าง ส่วนการโยธา งาน สาธารณูปโภค				←		→						
19	ซ่อมแซม และปรับปรุงผิว จราจรแบบแอสฟัลท์ ติกคอนกรีต ถนน กาญจนวิถี ซอย 20/1	- ก่อสร้างผิวจราจรแบบแอส ฟัลท์ติกคอนกรีต กว้าง 4.00 เมตร ยาว260.00 เมตร หรือ มีพื้นที่ไม่น้อยกว่า 1,040.00 ตารางเมตร	346,220	ถนน กาญจนวิถี ซอย 20/1	สำนักการช่าง ส่วนการโยธา งาน สาธารณูปโภค				←		→						

ลำดับ ที่	โครงการ/กิจกรรม	รายละเอียดของโครงการ/ กิจกรรม	งบประมาณ (บาท)	สถานที่ ดำเนินการ	หน่วย ดำเนินการ	พ.ศ. 2559			พ.ศ. 2560								
						ต.ค.	พ.ย.	ธ.ค.	ม.ค.	ก.พ.	มี.ค.	เม.ย.	พ.ค.	มิ.ย.	ก.ค.	ส.ค.	ก.ย.
20	ซ่อมแซม และปรับปรุงผิว จราจรแบบแอสฟัลท์ ติกคอนกรีต ถนน กาญจนวิถี ซอย 16 แยกขวา 1	- ก่อสร้างผิวจราจรแบบแอส ฟัลท์ติกคอนกรีต กว้าง 4.00 เมตร ยาว95.00 เมตร หรือมี พื้นที่ไม่น้อยกว่า 380.00 ตารางเมตร	133,100	ถนน กาญจนวิถี ซอย 16 แยกขวา 1	สำนักงานช่าง ส่วนการโยธา งาน สาธารณูปโภค				←		→						
21	ซ่อมแซม และปรับปรุงผิว จราจรแบบแอสฟัลท์ ติกคอนกรีต ถนน เสมีตเรียง ซอย 4 แยกซ้าย 3	- ก่อสร้างผิวจราจรแบบแอส ฟัลท์ติกคอนกรีต กว้าง 4.00 เมตร ยาว240.00 เมตร หรือ มีพื้นที่ไม่น้อยกว่า 960.00 ตารางเมตร	398,400	ถนน เสมีตเรียง ซอย 4 แยกซ้าย 3	สำนักงานช่าง ส่วนการโยธา งาน สาธารณูปโภค							←			→		
22	ซ่อมแซม และปรับปรุงผิว จราจรแบบแอสฟัลท์ ติกคอนกรีต ถนน เสมีตเรียง ซอย 4 แยกซ้าย 3/3	- ก่อสร้างผิวจราจรแบบแอส ฟัลท์ติกคอนกรีต กว้าง 4.00 เมตร ยาว48.00 เมตร หรือมี พื้นที่ไม่น้อยกว่า 192.00 ตารางเมตร	79,360	ถนน เสมีตเรียง ซอย 4 แยกซ้าย 3 / 3	สำนักงานช่าง ส่วนการโยธา งาน สาธารณูปโภค							←			→		











ลำดับ ที่	โครงการ/กิจกรรม	รายละเอียดของโครงการ/ กิจกรรม	งบประมาณ (บาท)	สถานที่ดำเนินการ	หน่วย ดำเนินการ	พ.ศ. 2559			พ.ศ. 2560								
						ต.ค.	พ.ย.	ธ.ค.	ม.ค.	ก.พ.	มี.ค.	เม.ย.	พ.ค.	มิ.ย.	ก.ค.	ส.ค.	ก.ย.
4	งานติดตั้งไฟฟ้าแสง สว่าง	ติดตั้งไฟฟ้าแสงสว่างกิ่งเดียว ความสูง 9.00 ม. จำนวน 34 ต้น	1,498,000	ทางหลวงหมายเลข 420 ตอน วงแหวนรอบเมือง สุราษฎร์ธานี ระหว่าง กม.30+054- กม.30+534	แขวงทาง หลวง สุราษฎร์ธานี ที่ 1 (พนนพิน)				←	→							
5	งานเครื่องหมายจราจร บนผิวทาง	ตีเส้นและเครื่องหมายจราจร บนผิวทางด้วย Thermoplastic Paint	1,882,000	ทางหลวงหมายเลข 420 ตอน วงแหวนรอบเมือง สุราษฎร์ธานี ระหว่าง กม.5+809- กม.18+554	แขวงทาง หลวง สุราษฎร์ธานี ที่ 1 (พนนพิน)				←	→							



2. ยุทธศาสตร์การพัฒนา ด้านเศรษฐกิจและการท่องเที่ยว

2.1 แนวทางการพัฒนา พัฒนาสถานประกอบการให้ได้มาตรฐาน

ลำดับ ที่	โครงการ/กิจกรรม	รายละเอียดของโครงการ/ กิจกรรม	งบประมาณ (บาท)	สถานที่ ดำเนินการ	หน่วย ดำเนินการ	พ.ศ. 2559			พ.ศ. 2560									
						ต.ค.	พ.ย.	ธ.ค.	ม.ค.	ก.พ.	มี.ค.	เม.ย.	พ.ค.	มิ.ย.	ก.ค.	ส.ค.	ก.ย.	
1	พัฒนาศักยภาพ ผู้ประกอบการสถาน ประกอบการ ด้านการ ท่องเที่ยวเทศบาลนคร สุราษฎร์ธานี	- จัดอบรมและศึกษาดูงาน อาสาสมัครช่วยเหลือ นักท่องเที่ยว	300,000	- โรงแรมภายในเขต เทศบาล นครสุราษฎร์ ธานี	งานส่งเสริม การ ท่องเที่ยว สำนักปลัดฯ													

## 2.2 แนวทางการพัฒนา พัฒนาอาชีพและส่งเสริมการลงทุนด้านพาณิชย์กรรม

ลำดับ ที่	โครงการ/กิจกรรม	รายละเอียดของโครงการ/กิจกรรม	งบประมาณ (บาท)	สถานที่ ดำเนินการ	หน่วยดำเนินการ	พ.ศ.2559			พ.ศ.2560								
						ต.ค	พ.ย	ธ.ค	ม.ค	ก.พ	มี.ค	เม.ย	พ.ค	มิ.ย	ก.ค	ส.ค	ก.ย
1	ฝึกอบรมส่งเสริมอาชีพ ผู้ว่างงานตามหลักปรัชญา เศรษฐกิจพอเพียง	-จัดฝึกอบรมเชิงปฏิบัติการตาม หลักสูตรที่กำหนดเพื่อส่งเสริมสร้าง อาชีพให้แก่ผู้ว่างงาน ปีละไม่น้อย กว่า 2 ครั้ง โดยมีผู้เข้าร่วมโครงการ ไม่น้อยกว่า 100 คน	300,000	กองสวัสดิการ สังคม หรือใน ชุมชนหรือ สถานที่เอกชน	ฝ่ายพัฒนาชุมชน กองสวัสดิการฯ						←→					←→	

2.4 แนวทางการพัฒนา สร้าง ส่งเสริม เชื่อมโยงกิจกรรมท่องเที่ยว

ลำดับ ที่	โครงการ/กิจกรรม	รายละเอียดของโครงการ/ กิจกรรม	งบประมาณ (บาท)	สถานที่ ดำเนินการ	หน่วย ดำเนินการ	พ.ศ. 2559			พ.ศ. 2560										
						ต.ค.	พ.ย.	ธ.ค.	ม.ค.	ก.พ.	มี.ค.	เม.ย.	พ.ค.	มิ.ย.	ก.ค.	ส.ค.	ก.ย.		
1	ถนนคนเดิน	- จัดกิจกรรมทุกวันเสาร์ของทุก เดือนเวลา 16.00 – 22.00 น.	500,000	ถนนศรีตาศรี สะพานนริศ	งานส่งเสริม การท่องเที่ยว สำนัก ปลัดเทศบาล	←													→
2	ส่งเสริมกิจกรรมและ ประชาสัมพันธ์การ ท่องเที่ยวเทศบาลนคร สุราษฎร์ธานี	- จัดทำแผนที่แนะนำสถานที่ ท่องเที่ยวภายในเขตเทศบาลและ จังหวัดสุราษฎร์ธานี -จัดกิจกรรมส่งเสริมการท่องเที่ยว	3,500,000	สถานที่ ท่องเที่ยวในเขต เทศบาลนคร สุราษฎร์ธานี	งานส่งเสริม การท่องเที่ยว สำนัก ปลัดเทศบาล	←													→
3	ความร่วมมือด้านการ ท่องเที่ยวระหว่าง ภูมิภาค	-เข้าร่วมงานแห่งเทียนพรรษาจังหวัด อุบลราชธานี	1,000,000	อำเภอเมือง จังหวัด อุบลราชธานี	งานส่งเสริม การท่องเที่ยว สำนัก ปลัดเทศบาล													↔	
4	ตลาดสะพานโค้ง 100 ปี	-จัดกิจกรรมทุกวันเสาร์-วันอาทิตย์ เวลา 15.00 – 22.00 น.	1,000,000	ถนนเศรษฐภูภักดี	งานส่งเสริม การท่องเที่ยว สำนัก ปลัดเทศบาล	←													→



































































ลำดับ ที่	โครงการ/กิจกรรม	รายละเอียดของโครงการ/ กิจกรรม	งบประมาณ (บาท)	สถานที่ ดำเนินการ	หน่วย ดำเนินการ	พ.ศ. 2559			พ.ศ. 2560									
						ต.ค.	พ.ย.	ธ.ค.	ม.ค.	ก.พ.	มี.ค.	เม.ย.	พ.ค.	มิ.ย.	ก.ค.	ส.ค.	ก.ย.	
3	จัดตั้งศูนย์ร่วมเฉพาะกิจ ช่วยเหลือผู้ประสบภัย ในช่วงเทศกาล	- จัดตั้งศูนย์ร่วมเฉพาะกิจ ช่วยเหลือผู้ประสบภัยในช่วง เทศกาลปีใหม่ ตรุษจีน สงกรานต์	180,000	เทศบาลนคร สุราษฎร์ธานี	งานป้องกันฯ สำนัก ปลัดเทศบาล			←				→						
4	ฝึกอบรมซ้อมแผน ป้องกันและระงับอัคคี	- จัดฝึกอบรมพนักงานและ ประชาชนและฝึกซ้อมแผน ป้องกันและระงับอัคคีภัย	50,000	เทศบาลนคร สุราษฎร์ธานี	งานป้องกันฯ สำนัก ปลัดเทศบาล					↔								
5	จัดซื้อครุภัณฑ์ของงาน ป้องกันและบรรเทาสา ธารณภัย	- เครื่องสูบน้ำดับเพลิงชนิดทาบ หาม ขนาดไม่น้อยกว่า 15 แรงม้า พร้อมอุปกรณ์ จำนวน 4 เครื่อง	960,000	เทศบาลนคร สุราษฎร์ธานี	งานป้องกันฯ สำนัก ปลัดเทศบาล			←				→						
		- เลื่อยโซยนต์ ขนาดไม่น้อย กว่า 2 แรงม้า แผ่นบังคับโซ่ไม่ น้อยกว่า 12 นิ้ว พร้อมอุปกรณ์ จำนวน 1 เครื่อง	19,000	เทศบาลนคร สุราษฎร์ธานี	งานป้องกันฯ สำนัก ปลัดเทศบาล			←				→						
		- เลื่อยโซยนต์ ขนาดไม่น้อย กว่า 2 แรงม้า แผ่นบังคับโซ่ไม่ น้อยกว่า 18 นิ้ว พร้อมอุปกรณ์ จำนวน 1 เครื่อง	25,000	เทศบาลนคร สุราษฎร์ธานี	งานป้องกันฯ สำนัก ปลัดเทศบาล			←				→						

















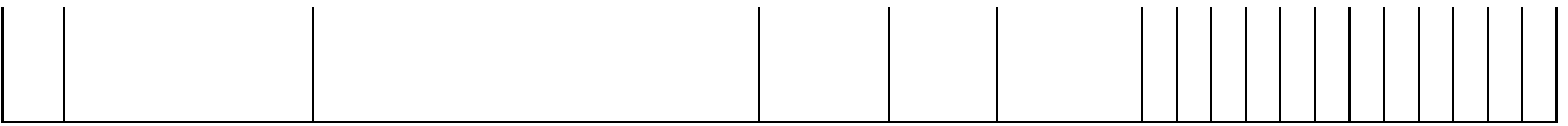























5. ยุทธศาสตร์การพัฒนา ด้านการศึกษา ศาสนา ศิลปวัฒนธรรมและประเพณีท้องถิ่น

5.1 แนวทางการพัฒนา พัฒนาคูและบุคลากรทางการศึกษา

ลำดับ ที่	โครงการ/กิจกรรม	รายละเอียดของโครงการ/ กิจกรรม	งบประมาณ (บาท)	สถานที่ ดำเนินการ	หน่วย ดำเนินการ	พ.ศ. 2559			พ.ศ. 2560								
						ต.ค.	พ.ย.	ธ.ค.	ม.ค.	ก.พ.	มี.ค.	เม.ย.	พ.ค.	มิ.ย.	ก.ค.	ส.ค.	ก.ย.
1	ปฐมนิเทศพนักงานครู เทศบาลและบุคลากร ทางการศึกษา	- จัดปฐมนิเทศพนักงานครู และบุคลากรทางการศึกษา ในสังกัดเทศบาลนคร สุราษฎร์ธานีทั้ง 5 โรงเรียน	160,000	โรงเรียนใน สังกัด เทศบาล	หน่วย ศึกษานิเทศก์ สำนักการศึกษา							←→					
2	เสริมสร้างประสิทธิภาพ พนักงานครูเทศบาล และบุคลากรทางการ ศึกษา	- จัดอบรมพนักงานครู เทศบาลและบุคลากร ทางการศึกษา สังกัด เทศบาลนครสุราษฎร์ธานี และทัศนศึกษาดูงาน	1,400,000	โรงเรียนใน สังกัดหรือ สถานที่อบรม ดูงาน	หน่วย ศึกษานิเทศก์ สำนักการศึกษา	←→											
3	ประชุมคณะกรรมการ ประสานงานวิชาการการ จัดการศึกษาท้องถิ่น ระดับกลุ่มจังหวัด การศึกษาท้องถิ่นที่ 6 (ภาคใต้ฝั่งอ่าวไทย)	-จัดประชุมคณะกรรมการ ประสานงานวิชาการการจ้ด การศึกษาท้องถิ่น ระดับ กลุ่มจังหวัดการศึกษา ท้องถิ่นที่ 6 (ภาคใต้ฝั่งอ่าว ไทย) ตามคำสั่งกรมส่งเสริม การปกครองท้องถิ่น	150,000	สถานที่จัด อบรม	หน่วย ศึกษานิเทศก์ สำนัก การศึกษา								←→				









ลำดับ ที่	โครงการ/กิจกรรม	รายละเอียดของโครงการ/ กิจกรรม	งบประมาณ (บาท)	สถานที่ ดำเนินการ	หน่วย ดำเนินการ	พ.ศ. 2559			พ.ศ. 2560									
						ต.ค.	พ.ย.	ธ.ค.	ม.ค.	ก.พ.	มี.ค.	เม.ย.	พ.ค.	มิ.ย.	ก.ค.	ส.ค.	ก.ย.	
7	มอบประกาศนียบัตร นักเรียนชั้นมัธยม ศึกษาปีที่ 3 และชั้น มัธยมศึกษาปีที่ 6	- มอบประกาศนียบัตรให้แก่ นักเรียนที่จบการศึกษาใน ระดับชั้นมัธยมศึกษาปีที่ 3 และชั้นมัธยมศึกษาปีที่ 6 โรงเรียนสังกัดเทศบาลนคร สุราษฎร์ธานี	80,000	สำนัก การศึกษา และโรงเรียน ในสังกัด เทศบาล	หน่วยศึกษา นิเทศก์ สำนัก การศึกษา						↔							
8	สอบแข่งขันและพัฒนา คนเก่งระดับการศึกษา ขั้นพื้นฐาน	- จัดสอบแข่งขันนักเรียนคนเก่ง ในระดับเทศบาล เพื่อคัดเลือก ตัวแทนเข้าร่วมแข่งขันใน ระดับประเทศ และที่หน่วยงาน ต่างๆ จัดขึ้น	500,000	สำนัก การศึกษา โรงเรียนใน สังกัด	หน่วยศึกษา นิเทศก์ สำนัก การศึกษา	←												→
9	อบรมส่งเสริมสายอาชีพ สำหรับนักเรียน	-จัดอบรมให้นักเรียนมีความรู้มี แนวทางในการเลือกเรียนสาย อาชีพ	300,000	สำนัก การศึกษา โรงเรียนใน สังกัด	หน่วยศึกษา นิเทศก์ สำนัก การศึกษา					↔	↔							
10	อบรมผู้นำนักเรียน	-จัดอบรมวินัยจราจรให้แก่ นักเรียนในสังกัด	110,000	ห้องประชุม ของ สถานศึกษา ในสังกัด , เกาะลำพู, พื้นที่จราจร ในเขต เทศบาล	งานกิจการ นักเรียน สำนัก การศึกษา									↔	↔			

ลำดับที่	โครงการ/กิจกรรม	รายละเอียดของโครงการ/ กิจกรรม	งบประมาณ (บาท)	สถานที่ ดำเนินการ	หน่วย ดำเนินการ	พ.ศ. 2559			พ.ศ. 2560								
						ต.ค.	พ.ย.	ธ.ค.	ม.ค.	ก.พ.	มี.ค.	เม.ย.	พ.ค.	มิ.ย.	ก.ค.	ส.ค.	ก.ย.
11	อาหารเสริม (นม)	- จัดซื้ออาหารเสริม(นม)ให้แก่ ศูนย์พัฒนาเด็กเล็กโรงเรียน เทศบาล 4 (วัดโพธาราม) ศูนย์ พัฒนาเด็กเล็กบ้านบางหลา และศูนย์พัฒนาเด็กเล็ก โรงเรียนวัดโพธิ์นิมิต จำนวน 3 ศูนย์ นักเรียน 287 คน จำนวน 260 วัน	550,000	ศูนย์พัฒนา เด็กเล็กสังกัด เทศบาลนคร สุราษฎร์ธานี 3 ศูนย์	งาน การศึกษา นอกระบบฯ สำนัก การศึกษา	←											→
12	อาหารเสริม (นม) สำหรับโรงเรียนถ่ายโอน ภารกิจ	- จัดซื้ออาหารเสริม (นม) ที่มี คุณภาพ จำนวนนักเรียนระดับ อนุบาล – ป.6 ของโรงเรียน ถ่ายโอนภารกิจ จำนวน 8 โรง	6,425,099	สำนัก การศึกษา และโรงเรียน ในสังกัด	งานโรงเรียน สำนัก การศึกษา	←		→				←		→			





































































ลำดับ ที่	โครงการ/กิจกรรม	รายละเอียดของโครงการ/ กิจกรรม	งบประมาณ (บาท)	สถานที่ ดำเนินการ	หน่วย ดำเนินการ	พ.ศ. 2559			พ.ศ. 2560									
						ต.ค.	พ.ย.	ธ.ค.	ม.ค.	ก.พ.	มี.ค.	เม.ย.	พ.ค.	มิ.ย.	ก.ค.	ส.ค.	ก.ย.	
6	จัดงานประเพณี ลอยกระทง	- จัดให้มีการประกวดหุ่นน้อยนพ มาศ - การประกวดกระทงใบตองและ วัสดุธรรมชาติ - จัดให้มีการประกวดภาพวาด - การแสดงของนักเรียน - จัดให้ประชาชนร่วมลอยกระทง เพื่อความเป็นสิริมงคล	1,450,000	- บริเวณริม เขื่อนแม่น้ำ ตาปี	งานศาสนาฯ สำนัก การศึกษา		↔											
7	อุดหนุนมูลนิธิมุทิตาจิต ธรรมสถาน	- จัดเทศกาลกินเจ จำนวน 10 วัน	100,000	มูลนิธิมุทิตา จิตธรรม สถาน	งานศาสนาฯ สำนัก การศึกษา	↔												
8	อุดหนุนมูลนิธิกุศล ศรัทธา	- จัดเทศกาลกินเจ จำนวน 10 วัน	100,000	มูลนิธิกุศล ศรัทธา	งานศาสนาฯ สำนัก การศึกษา	↔												
9	อุดหนุนมัสยิดอิกอม่าตุล อิสลาม	-จัดอบรมเชิงปฏิบัติการสร้าง เสริมพื้นฐานอัลกุรอ่านและสุข ภาวะอิสลาม จำนวน 16 วัน	400,000	มัสยิด อิกอม่าตุล อิสลาม	งานศาสนาฯ สำนัก การศึกษา						↔							





















ลำดับ ที่	โครงการ/กิจกรรม	รายละเอียดของโครงการ/ กิจกรรม	งบประมาณ	สถานที่ ดำเนินการ	หน่วย ดำเนินการ	พ.ศ. 2559			พ.ศ. 2560									
						ต.ค.	พ.ย.	ธ.ค.	ม.ค.	ก.พ.	มี.ค.	เม.ย.	พ.ค.	มิ.ย.	ก.ค.	ส.ค.	ก.ย.	
		- เครื่องคอมพิวเตอร์ จำนวน 1 เครื่อง	29,000	สำนักงานช่าง	ส่วนควบคุมการ ก่อสร้าง	←					→							
		- เครื่องสำรองไฟ จำนวน 1 เครื่อง	5,800	สำนักงานช่าง	ส่วนควบคุมการ ก่อสร้าง	←					→							
		- รถบรรทุกน้ำอเนกประสงค์ ขนาดไม่น้อยกว่า 8,000 ลิตร ชนิด 6 ล้อ จำนวน 1 คัน	3,000,000	สำนักงานเทศบาล	งานบำบัดน้ำเสีย				←			→						
		- เครื่องสูบน้ำไดโว่ ขนาด 2 นิ้ว สแตนเลส จำนวน 1 ตัว	29,000	สำนักงานเทศบาล	งานบำบัดน้ำเสีย			←			→							
		- เครื่องเจาะกระแทกใช้ไฟฟ้า 220V. กำลังไม่น้อยกว่า 1,300 W จำนวน 1 ตัว	60,000	สำนักงานเทศบาล	งานบำบัดน้ำเสีย			←			→							
		- เครื่องเชื่อมไฟฟ้าเสียบปลั๊ก ใช้ไฟ 220V. จำนวน 1 ชุด	15,000	สำนักงานเทศบาล	งานบำบัดน้ำเสีย			←			→							
		- เครื่องเชื่อมสนามแบบ เครื่องยนต์ เพื่อจัดซื้อเครื่อง เชื่อมสนามแบบเครื่องยนต์จุด ปั่นไฟฟ้าได้ไม่น้อยกว่า 220V. จำนวน 1 เครื่อง	56,000	สำนักงานเทศบาล	งานบำบัดน้ำเสีย			←			→							





ลำดับ ที่	โครงการ/กิจกรรม	รายละเอียดของโครงการ/ กิจกรรม	งบประมาณ (บาท)	สถานที่ ดำเนินการ	หน่วย ดำเนินการ	พ.ศ. 2559			พ.ศ. 2560										
						ต.ค.	พ.ย.	ธ.ค.	ม.ค.	ก.พ.	มี.ค.	เม.ย.	พ.ค.	มิ.ย.	ก.ค.	ส.ค.	ก.ย.		
4	จัดซื้อครุภัณฑ์สำนัก การศึกษา	-คอมพิวเตอร์ จำนวน 1 เครื่อง	29,000	สำนัก การศึกษา	งานกิจการ นักเรียน				←		→								
		-เครื่องพิมพ์ เลเซอร์/ชนิด LED สี จำนวน 1 เครื่อง	16,000					←		→									
		-เครื่องสำรองไฟฟ้า จำนวน 1 เครื่อง	13,000					←		→									
		-เครื่องปรับอากาศ 24,000 BTU จำนวน 4 เครื่อง	132,000			งานศึกษานอก ระบบ				←		→							
		-คอมพิวเตอร์ จำนวน 1 เครื่อง	29,000			งานบริหาร ทั่วไป				←		→							
		-เครื่องพิมพ์ เลเซอร์ จำนวน 1 เครื่อง	16,000							←		→							
		-เครื่องสำรองไฟฟ้า จำนวน 1 เครื่อง	13,000							←		→							

ลำดับ ที่	โครงการ/กิจกรรม	รายละเอียดของโครงการ/ กิจกรรม	งบประมาณ (บาท)	สถานที่ ดำเนินการ	หน่วย ดำเนินการ	พ.ศ. 2559			พ.ศ. 2560								
						ต.ค.	พ.ย.	ธ.ค.	ม.ค.	ก.พ.	มี.ค.	เม.ย.	พ.ค.	มิ.ย.	ก.ค.	ส.ค.	ก.ย.
		-คอมพิวเตอร์ จำนวน 1 เครื่อง	29,000	สำนัก การศึกษา	งานการ เจ้าหน้าที่				←	→							
		-เครื่องพิมพ์เลเซอร์ จำนวน 1 เครื่อง	16,000								←	→					
		-เครื่องสำรองไฟฟ้า จำนวน 1 เครื่อง	13,000						←	→							
		-เครื่องปรับอากาศ 18,000 BTU จำนวน 1 เครื่อง	23,000		งานศาสนา				←	→							















ลำดับ ที่	โครงการ/กิจกรรม	รายละเอียดของโครงการ /กิจกรรม	งบประมาณ (บาท)	สถานที่ ดำเนินการ	หน่วย ดำเนินการ	พ.ศ.2559		พ.ศ. 2560										
						ต.ค.	พ.ย.	ธ.ค.	ม.ค.	ก.พ.	มี.ค.	เม.ย.	พ.ค.	มิ.ย.	ก.ค.	ส.ค.	ก.ย.	
		- เครื่องมัลติมีเดียโปรเจคเตอร์ จำนวน 1 เครื่อง	39,000	ศูนย์บริการ สาธารณสุข เทศบาลนคร สุราษฎร์ธานี (ฝั่งบางใบไม้)	งานศูนย์ บริการสาธารณสุข เทศบาลนคร สุราษฎร์ธานี (ฝั่งบางใบไม้) สำนักงาน สาธารณสุขและ สิ่งแวดล้อม	←					→							
		- เครื่องซักผ้า 2 ถัง จำนวน 1 เครื่อง	12,000	ศูนย์บริการ สาธารณสุข เทศบาลนคร สุราษฎร์ธานี (ฝั่งบางใบไม้)	งานศูนย์ บริการสาธารณสุข เทศบาลนคร สุราษฎร์ธานี (ฝั่งบางใบไม้) สำนักงาน สาธารณสุขและ สิ่งแวดล้อม	←					→							
		- เครื่องดูดเสมหะ จำนวน 5 เครื่อง	55,000	ศูนย์บริการ สาธารณสุข เทศบาลนคร สุราษฎร์ธานี	งานศูนย์ บริการสาธารณสุข เทศบาลนคร สุราษฎร์ธานี	←					→							











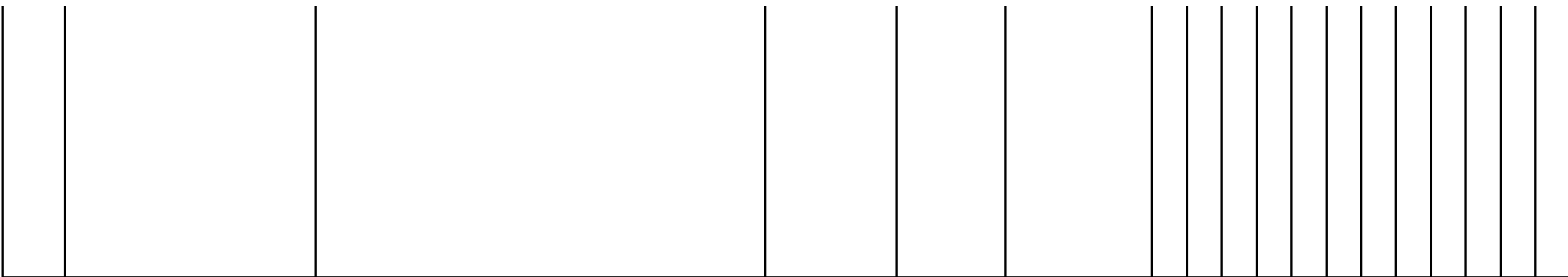





ลำดับ ที่	โครงการ/กิจกรรม	รายละเอียดของโครงการ/ กิจกรรม	งบประมาณ (บาท)	สถานที่ ดำเนินการ	หน่วย ดำเนินการ	พ.ศ. 2559			พ.ศ. 2560									
						ต.ค.	พ.ย.	ธ.ค.	ม.ค.	ก.พ.	มี.ค.	เม.ย.	พ.ค.	มิ.ย.	ก.ค.	ส.ค.	ก.ย.	
3	ทบทวนแผนยุทธศาสตร์ การพัฒนา	- ทบทวนแผนยุทธศาสตร์การ พัฒนา (พ.ศ.2559-2563) - จัดทำแผนยุทธศาสตร์การพัฒน ฉบับทบทวนจำนวน 500 เล่ม	100,000	- เทศบาล นครสุราษฎร์ ธานี	งาน วิเคราะห์ฯ กองวิชาการ และแผนงาน													

- **หมายเหตุ**

ตามระเบียบกระทรวงมหาดไทยว่าด้วยการจัดทำแผนพัฒนาท้องถิ่นฯ พ.ศ.2559 ให้ยกเลิกแผนยุทธศาสตร์การพัฒนา ในปีงบประมาณ 2560 จึงไม่มีการจัดทำโครงการทบทวนแผนยุทธศาสตร์การพัฒนา





ลำดับ ที่	โครงการ/กิจกรรม	รายละเอียดของโครงการ/กิจกรรม	งบประมาณ (บาท)	สถานที่ ดำเนินการ	หน่วยดำเนินการ	พ.ศ.2559		พ.ศ.2560										
						ต.ค	พ.ย	ธ.ค	ม.ค	ก.พ	มี.ค	เม.ย	พ.ค	มิ.ย	ก.ค	ส.ค	ก.ย	
5	จัดกิจกรรมการให้บริการ สาธารณะเชิงบูรณาการเนื่อง ในวันเทศบาล	-จัดกิจกรรมสาธารณประโยชน์และ สาธารณกุศลโดยบูรณาการจากทุก ภาคส่วน - จัดกิจกรรมการให้บริการ ประชาชนในท้องถิ่นเพิ่มเติมจากที่ เคยปฏิบัติเป็นประจำ โดยให้ ประชาชนมีส่วนร่วม - จัดนิทรรศการเผยแพร่กิจกรรม และผลการดำเนินงานของเทศบาล - ประชาสัมพันธ์และเผยแพร่ข้อมูล การให้บริการที่เป็นประโยชน์ต่อ ราชการ	100,000	เทศบาลนคร สุราษฎร์ธานี	งานธุรการ สำนัก ปลัดเทศบาล							↔						







6.5 แนวทางการพัฒนา พัฒนารายได้ของเทศบาล

ลำดับ ที่	โครงการ/กิจกรรม	รายละเอียดของโครงการ/ กิจกรรม	งบประมาณ (บาท)	สถานที่ ดำเนินการ	หน่วย ดำเนินการ	พ.ศ. 2559			พ.ศ. 2560									
						ต.ค.	พ.ย.	ธ.ค.	ม.ค.	ก.พ.	มี.ค.	เม.ย.	พ.ค.	มิ.ย.	ก.ค.	ส.ค.	ก.ย.	
1	ปรับปรุงและสำรวจ ข้อมูลการจัดทำแผนที่ ภาษีและทะเบียน ทรัพย์สิน	- จัดทำระวางที่ดิน และแผนที่ ที่โรงเรียนที่ดิน ค่าวัสดุ สำนักงาน ค่าตอบแทนการ ปฏิบัติงานนอกเวลา ราชการและอื่น ๆ ที่ เกี่ยวข้องและจำเป็น	400,000	สำนักงานคลัง	ฝ่ายแผนที่ภาษี และทะเบียนฯ				←									→

6.6 แนวทางการพัฒนา ปรับปรุงกฎหมายให้สอดคล้องกับสถานการณ์และบังคับใช้โดยเคร่งครัด

ลำดับ ที่	โครงการ/กิจกรรม	รายละเอียดของโครงการ/ กิจกรรม	งบประมาณ (บาท)	สถานที่ ดำเนินการ	หน่วย ดำเนินการ	พ.ศ. 2559			พ.ศ. 2560									
						ต.ค.	พ.ย.	ธ.ค.	ม.ค.	ก.พ.	มี.ค.	เม.ย.	พ.ค.	มิ.ย.	ก.ค.	ส.ค.	ก.ย.	
1	ทบทวนจัดทำ ปรับปรุง และแก้ไขกฎหมายของ เทศบาลนครสุราษฎร์ธานี	- ทบทวน ปรับปรุงและจัดทำ เทศบัญญัติ ระเบียบ ข้อบังคับ ของเทศบาลนครสุราษฎร์ธานี	10,000	สำนักงาน เทศบาล	ฝ่ายนิติการ กองวิชาการ และแผนงาน		←											→
2	อบรมกฎหมายเกี่ยวกับ การปฏิบัติงานของ เทศบาล	- ฝึกอบรมให้ความรู้แก่คณะ ผู้บริหาร สมาชิกสภาเทศบาล พนักงานเทศบาล	120,000	ตามที่ เทศบาล กำหนด	ฝ่ายนิติการ กองวิชาการ และแผนงาน				←									→
3	ให้ความรู้ด้านกฎหมายที่ เกี่ยวข้องใน ชีวิตประจำวัน	- ฝึกอบรมให้ความรู้แก่แม่บ้าน อสม. แกนนำกลุ่มสตรี ประธานชุมชน กรรมการชุมชน และประชาชนทั่วไป	120,000	ตามที่ เทศบาล กำหนด	ฝ่ายนิติการ กองวิชาการ และแผนงาน						←							→

