



แผนการดำเนินงาน

ประจำปีงบประมาณ พ.ศ. 2563

เทศบาลนครสุราษฎร์ธานี



ประกาศเทศบาลนครสุราษฎร์ธานี
เรื่อง แผนการดำเนินงาน ประจำปีงบประมาณ พ.ศ. ๒๕๖๓

.....
ด้วยเทศบาลนครสุราษฎร์ธานี ได้จัดทำแผนการดำเนินงาน ประจำปีงบประมาณ พ.ศ. ๒๕๖๓ เสร็จเรียบร้อยแล้ว และนายกเทศมนตรีอนุมัติ เมื่อวันที่ ๗ ตุลาคม ๒๕๖๒

ดังนั้น เพื่อปฏิบัติตามระเบียบกระทรวงมหาดไทย ว่าด้วยการจัดทำแผนพัฒนาของ องค์กรปกครองส่วนท้องถิ่น พ.ศ. ๒๕๔๘ และแก้ไขเพิ่มเติมถึง ฉบับที่ ๓ พ.ศ. ๒๕๖๑ จึงประกาศให้ ทราบโดยทั่วกัน

ประกาศ ณ วันที่ ๗ ตุลาคม พ.ศ. ๒๕๖๒

(นายธีระกิจ หวังมุทิตากุล)
นายกเทศมนตรีนครสุราษฎร์ธานี

สารบัญ

	หน้า
บทนำ	1
บัญชีสรุปโครงการพัฒนา (ผด.01)	3
บัญชีจำนวนโครงการพัฒนา กิจกรรมและงบประมาณ (ผด.02)	5
บัญชีจำนวนครุภัณฑ์สำหรับที่ไม่ได้ดำเนินการตามโครงการพัฒนา (ผด.02/1)	132

ส่วนที่ 1

บทนำ

วัตถุประสงค์ของแผนการดำเนินงาน

ตามระเบียบกระทรวงมหาดไทย ว่าด้วยการจัดทำแผนพัฒนาขององค์กรปกครองส่วนท้องถิ่น พ.ศ. 2548 แก้ไขเพิ่มเติม (ฉบับที่ 3) พ.ศ. 2561 กำหนดให้องค์กรปกครองส่วนท้องถิ่นจัดทำแผนการดำเนินงาน เพื่อแสดงถึงรายละเอียดแผนงาน/โครงการพัฒนาและกิจกรรมที่ดำเนินการจริงทั้งหมดในพื้นที่ขององค์กรปกครองส่วนท้องถิ่นประจำปีงบประมาณนั้น และเป็นเอกสารที่ระบุแผนงาน/โครงการ/กิจกรรมทั้งหมดที่จะดำเนินการในปีงบประมาณนั้นด้วย ทำให้แนวทางในการดำเนินงานในปีงบประมาณนั้นขององค์กรปกครองส่วนท้องถิ่นมีความชัดเจนในการปฏิบัติมากขึ้น มีการประสานและบูรณาการการทำงานกับหน่วยงานและการจำแนกรายละเอียดต่างๆ ของแผนงาน/โครงการพร้อมกับแผนการดำเนินงานจะทำให้การติดตามประเมินผลเมื่อสิ้นปีมีความสะดวกขึ้นอีกด้วย

ขั้นตอนในการจัดทำแผนการดำเนินงาน

ตามระเบียบกระทรวงมหาดไทย ว่าด้วยการจัดทำแผนพัฒนาขององค์กรปกครองส่วนท้องถิ่นได้กำหนดให้องค์กรปกครองส่วนท้องถิ่นจัดทำแผนการดำเนินงานโดยมีขั้นตอน ดังนี้

1. คณะกรรมการสนับสนุนการจัดทำแผนพัฒนาท้องถิ่นรวบรวมแผนงาน โครงการพัฒนาขององค์กรปกครองส่วนท้องถิ่น หน่วยราชการส่วนกลาง ส่วนภูมิภาค รัฐวิสาหกิจและหน่วยงานอื่นๆ ที่ดำเนินการในพื้นที่ขององค์กรปกครองส่วนท้องถิ่น แล้วจัดทำร่างแผนการดำเนินงานเสนอคณะกรรมการพัฒนาท้องถิ่น

2. คณะกรรมการพัฒนาท้องถิ่นพิจารณาร่างแผนการดำเนินงาน แล้วเสนอผู้บริหารท้องถิ่นประกาศเป็นแผนการดำเนินงาน ทั้งนี้ให้ปิดประกาศแผนการดำเนินงานภายในสิบห้าวันนับแต่วันที่ประกาศ เพื่อให้ประชาชนในท้องถิ่นทราบโดยทั่วกันและต้องปิดประกาศไว้อย่างน้อยสามสิบวัน

จากขั้นตอนการจัดทำแผนการดำเนินงานข้างต้นสามารถเขียนเป็นแผนภูมิได้ ดังนี้

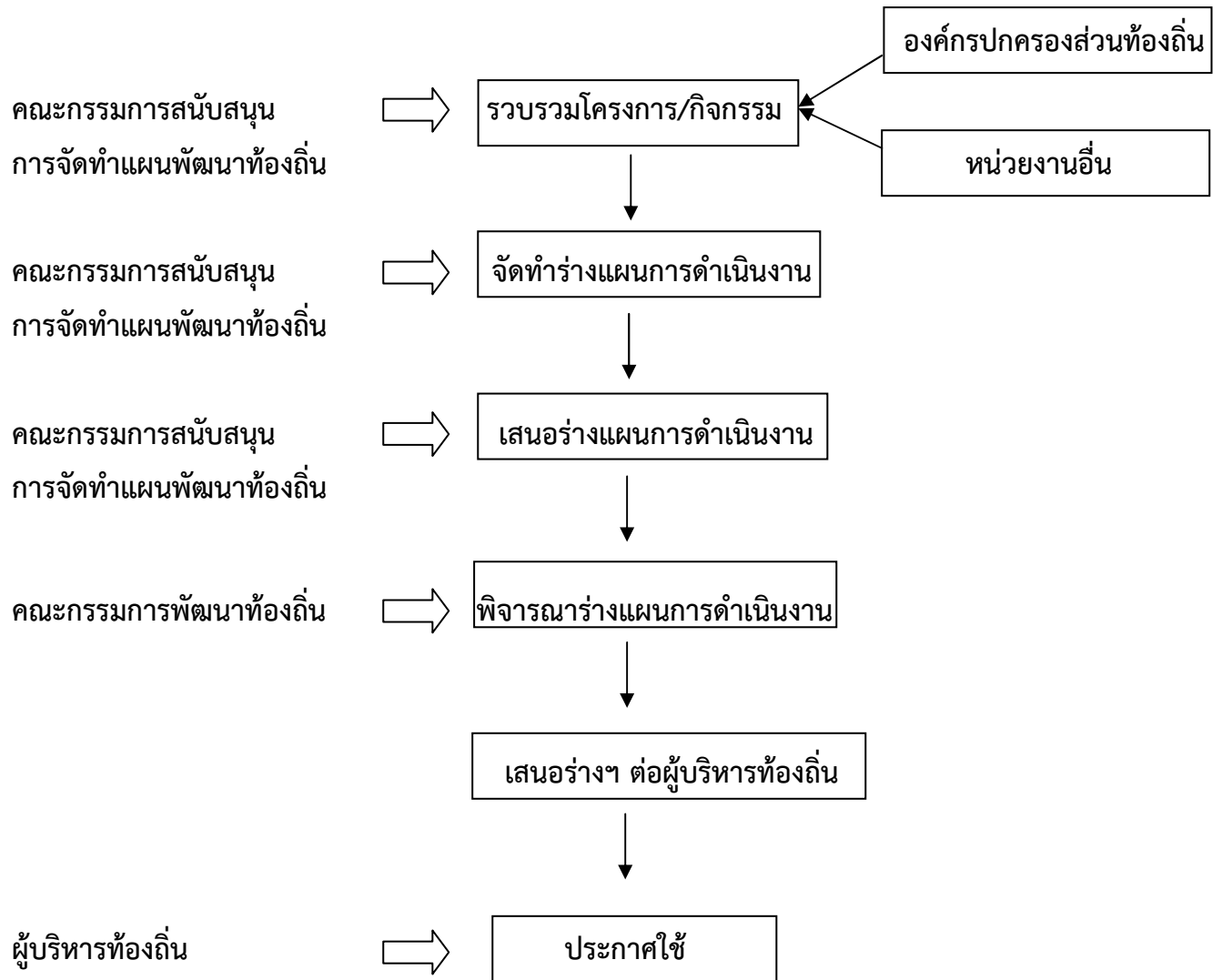

ประโยชน์ของแผนการดำเนินงาน

แผนการดำเนินงานเป็นเครื่องมือสำคัญในการบริหารงานของผู้บริหารท้องถิ่นเพื่อควบคุมการดำเนินงานให้เป็นไปอย่างเหมาะสมและมีประสิทธิภาพ รวมทั้งยังเป็นเครื่องมือในการติดตามการดำเนินงานและการประเมินผลอีกด้วย

บัญชีสรุปจำนวนโครงการพัฒนาท้องถิ่น กิจกรรมและงบประมาณ
แผนการดำเนินงาน ประจำปีงบประมาณ พ.ศ. 2563
เทศบาลนครสุราษฎร์ธานี

ยุทธศาสตร์	จำนวนโครงการ ที่ดำเนินการ	คิดเป็นร้อยละของ โครงการทั้งหมด	จำนวนงบประมาณ	คิดเป็นร้อยละของ งบประมาณทั้งหมด	หน่วยงานที่รับผิดชอบหลัก
1) ยุทธศาสตร์การพัฒนา ด้านโครงสร้างพื้นฐาน					
1.1 แผนงานเคหะและชุมชน	66	26.40	70,159,170	16.40	สำนักงานช่าง อบจ.สุราษฎร์ธานี บมจ.ทีโอที สุราษฎร์ธานี
รวม	66	26.40	70,159,170	16.40	
2) ยุทธศาสตร์การพัฒนา ด้านเศรษฐกิจและการ ท่องเที่ยว					
2.1 แผนงานสร้างความเข้มแข็งของชุมชน	1	0.40	500,000	0.12	กองสวัสดิการสังคม
2.2 แผนงานการศาสนาวัฒนธรรมและนันทนาการ	5	2.00	5,400,000	1.26	สำนักปลัดเทศบาล
2.3 แผนงานอุตสาหกรรมและการโยธา	1	0.40	30,500,000	7.13	สำนักงานช่าง
รวม	7	2.80	36,400,000	8.51	
3) ยุทธศาสตร์การพัฒนา ด้านการจัดการ ทรัพยากรธรรมชาติและสิ่งแวดล้อม					
3.1 แผนงานเคหะและชุมชน	2	0.80	600,000	0.14	สำนักงานสาธารณสุข
รวม	2	0.80	600,000	0.14	

ยุทธศาสตร์	จำนวนโครงการ ที่ดำเนินการ	คิดเป็นร้อยละของ โครงการทั้งหมด	จำนวนงบประมาณ	คิดเป็นร้อยละของ งบประมาณทั้งหมด	หน่วยงานที่รับผิดชอบหลัก
4) ยุทธศาสตร์การพัฒนา ด้านการส่งเสริม คุณภาพชีวิต					
4.1 แผนงานการรักษาความสงบภายใน	3	1.20	400,000	0.09	สำนักปลัดเทศบาล สำนักงานสาธารณสุข กองสวัสดิการสังคม สำนักการช่าง สำนักการศึกษา
4.2 แผนงานสาธารณสุข	12	4.80	6,394,500	1.49	
4.3 แผนงานสังคมสงเคราะห์	12	4.80	4,940,000	1.15	
4.4 แผนงานเคหะและชุมชน	2	0.80	436,000	0.10	
4.5 แผนงานสร้างความเข้มแข็งของชุมชน	74	29.60	11,005,850	2.57	
4.6 แผนงานการศาสนา วัฒนธรรมและนันทนาการ	9	3.60	12,250,000	2.86	
4.7 แผนงานการพาณิชย์	3	1.20	819,791	0.19	
4.8 แผนงานงบกลาง	4	1.60	141,240,000	33.01	
รวม	119	47.60	177,486,141	41.48	
5) ยุทธศาสตร์การพัฒนา ด้านการศึกษา ศาสนา ศิลปวัฒนธรรม และประเพณีท้องถิ่น					
5.1 แผนงานบริหารงานทั่วไป	1	0.40	500,000	0.12	สำนักปลัดเทศบาล สำนักการศึกษา
5.2 แผนงานการศึกษา	35	14.00	125,151,240	29.25	
	36	14.40	125,651,240	29.37	
6) ยุทธศาสตร์การพัฒนา ด้านการบริหารจัดการที่ดี					
6.1 แผนงานบริหารงานทั่วไป	16	6.40	17,192,000	4.02	สำนักปลัดเทศบาล สำนักการคลัง กองวิชาการและแผนงาน กองสารสนเทศภายในและทรัพย์สิน
6.2 แผนงานการรักษาความสงบภายใน	4	1.60	350,000	0.08	
รวม	20	8.00	17,542,000	4.10	
รวมทั้งสิ้น	250	100.00	427,838,551	100.00	

บัญชีจำนวนโครงการพัฒนาท้องถิ่น กิจกรรมและงบประมาณ
แผนการดำเนินงาน ประจำปีงบประมาณ พ.ศ. 2563
เทศบาลนครสุราษฎร์ธานี

1 ยุทธศาสตร์การพัฒนา ด้านโครงสร้างพื้นฐาน

แผนงานเคหะและชุมชน

ลำดับ ที่	โครงการ	รายละเอียดของกิจกรรมที่ เกิดขึ้นจากโครงการ	งบประมาณ (บาท)	สถานที่ ดำเนินการ	หน่วยงาน รับผิดชอบหลัก	พ.ศ. 2562			พ.ศ. 2563									
						ต.ค.	พ.ย.	ธ.ค.	ม.ค.	ก.พ.	มี.ค.	เม.ย.	พ.ค.	มิ.ย.	ก.ค.	ส.ค.	ก.ย.	
1	โครงการก่อสร้าง ปรับปรุงทางเท้า ถนนดอนนก (แยกแสงเพชร - แยกอนามัย)	ก่อสร้างปรับปรุงทางเท้าถนน ดอนนก ทั้ง 2 ข้าง ตั้งแต่แยก แสงเพชรไปจนถึงแยกอนามัย มีลักษณะเป็นทางเท้าปู กระเบื้องพิมพ์ลาย ขนาด 0.40 X 0.40 เมตร หนา 0.035 เมตร ความยาว รวมไม่น้อย กว่า 1,110.00 เมตร หรือพื้นที่รวมบ่อพักและขอบ ทางเท้าไม่น้อย กว่า 3,590.00 ตาราง เมตร (รายละเอียดตามแบบ แปลนที่เทศบาลกำหนด)	9,100,000	ถนนดอนนก (แยกแสง เพชร-แยก อนามัย)	ส่วนควบคุม การก่อสร้าง สำนักการช่าง													

ลำดับ ที่	โครงการ	รายละเอียดของกิจกรรมที่ เกิดขึ้นจากโครงการ	งบประมาณ (บาท)	สถานที่ ดำเนินการ	หน่วยงาน รับผิดชอบหลัก	พ.ศ. 2562			พ.ศ. 2563									
						ต.ค.	พ.ย.	ธ.ค.	ม.ค.	ก.พ.	มี.ค.	เม.ย.	พ.ค.	มิ.ย.	ก.ค.	ส.ค.	ก.ย.	
2	โครงการปรับปรุง ถนนผิวจราจร แบบแอสฟัลต์ติก คอนกรีต ถนนปทุมพร	ปรับปรุงผิวจราจรแบบ แอสฟัลต์ติกคอนกรีต กว้าง 5.00 เมตร ยาว 1,598.00 เมตร หนา 0.05 เมตร หรือมีพื้นที่ ไม่น้อยกว่า 7,990.00 ตาราง เมตร	2,073,000	ถนนปทุมพร	งาน สาธารณูปโภค ส่วนการโยธา สำนักงานช่าง	← →												
3	โครงการปรับปรุง ถนนผิวจราจร แบบแอสฟัลต์ติก คอนกรีต ถนนปทุม พร ซอย 7 แยกซ้าย 5	ปรับปรุงผิวจราจร แบบแอสฟัลต์ติกคอนกรีต กว้าง 3.70 เมตร ยาว 230.00 เมตร หนา 0.05 เมตร หรือมีพื้นที่ ไม่น้อยกว่า 851.00 ตาราง เมตร	346,000	ถนนปทุมพร ซอย 7 แยก ซ้าย 5	งาน สาธารณูปโภค ส่วนการโยธา สำนักงานช่าง	← →												
4	โครงการปรับปรุง ถนนผิวจราจร แบบแอสฟัลต์ติก คอนกรีต ถนนศรี เกษม ซอย 3/1	ปรับปรุงผิวจราจร แบบแอสฟัลต์ติก คอนกรีต กว้าง 5.00 เมตร ยาว 112.00 เมตร หนา 0.05 เมตร หรือมีพื้นที่ ไม่น้อยกว่า 560.00 ตาราง เมตร	146,000	ถนนศรีเกษม ซอย 3/1	งาน สาธารณูปโภค ส่วนการโยธา สำนักงานช่าง	← →												

ลำดับ ที่	โครงการ	รายละเอียดของกิจกรรมที่ เกิดขึ้นจากโครงการ	งบประมาณ (บาท)	สถานที่ ดำเนินการ	หน่วยงาน รับผิดชอบหลัก	พ.ศ. 2562			พ.ศ. 2563									
						ต.ค.	พ.ย.	ธ.ค.	ม.ค.	ก.พ.	มี.ค.	เม.ย.	พ.ค.	มิ.ย.	ก.ค.	ส.ค.	ก.ย.	
5	โครงการปรับปรุง ถนนผิวจราจร แบบแอสฟัลต์ติก คอนกรีต ถนนร่วม พัฒนา	ปรับปรุงผิวจราจร แบบแอสฟัลต์ติก คอนกรีต กว้าง 5.30 เมตร ยาว 245.00 เมตร หนา 0.05 เมตร หรือมีพื้นที่ ไม่น้อย กว่า 1,299.00 ตารางเมตร	337,000	ถนนร่วม พัฒนา	งาน สาธารณูปโภค ส่วนการโยธา สำนักงานช่าง	←	→											
6	โครงการปรับปรุง ถนนผิวจราจร แบบแอสฟัลต์ติก คอนกรีต ถนนร่วม พัฒนา ซอย 2,4,6,8	ปรับปรุงผิวจราจร แบบแอสฟัลต์ติก คอนกรีต กว้าง 4.40 เมตร ยาว 263.00 เมตร หนา 0.05 เมตร หรือมีพื้นที่ไม่ น้อยกว่า 1,157.00 ตารางเมตร	300,000	ถนนร่วม พัฒนา ซอย 2,4,6,8	งาน สาธารณูปโภค ส่วนการโยธา สำนักงานช่าง	←	→											
7	โครงการปรับปรุง ถนนผิวจราจร แบบแอสฟัลต์ติก คอนกรีต ถนนร่วม พัฒนา ซอย 1,3,5	ปรับปรุงผิวจราจร แบบแอสฟัลต์ติก คอนกรีต กว้าง 3.90 เมตร ยาว 301.00 เมตร หนา 0.05 เมตร หรือมีพื้นที่ไม่ น้อยกว่า 1,174.00 ตาราง เมตร	304,000	ถนนร่วม พัฒนา ซอย 1,3,5	งาน สาธารณูปโภค ส่วนการโยธา สำนักงานช่าง	←	→											

ลำดับ ที่	โครงการ	รายละเอียดของกิจกรรมที่ เกิดขึ้นจากโครงการ	งบประมาณ (บาท)	สถานที่ ดำเนินการ	หน่วยงาน รับผิดชอบหลัก	พ.ศ. 2562			พ.ศ. 2563								
						ต.ค.	พ.ย.	ธ.ค.	ม.ค.	ก.พ.	มี.ค.	เม.ย.	พ.ค.	มิ.ย.	ก.ค.	ส.ค.	ก.ย.
8	โครงการปรับปรุง ถนนผิวจราจร แบบแอสฟัลต์ติก คอนกรีต ถนนโฉลก ซอย 8	ปรับปรุงผิวจราจร แบบแอสฟัลต์ติกคอนกรีต กว้าง 7.00 เมตร ยาว 425.00 เมตร หนา 0.05 เมตร หรือมีพื้นที่ไม่ น้อยกว่า 2,975.00 ตารางเมตร	772,000	ถนนโฉลก รัฐ ซอย 8	งาน สาธารณูปโภค ส่วนการโยธา สำนักงานช่าง	← →											
9	โครงการปรับปรุง ถนนผิวจราจร แบบแอสฟัลต์ติก คอนกรีต ถนนยาง งามSTA0+430- 0+725	ปรับปรุงผิวจราจร แบบแอสฟัลต์ติกคอนกรีต กว้าง 6.50 เมตร ยาว 295.00 เมตร หนา 0.05 เมตร หรือมีพื้นที่ไม่ น้อยกว่า 1,918.00 ตาราง เมตร	498,000	ถนนยางงาม STA0+430- 0+725	งาน สาธารณูปโภค ส่วนการโยธา สำนักงานช่าง	← →											
10	โครงการปรับปรุง ถนนผิวจราจร แบบแอสฟัลท์ ติกคอนกรีต ถนนยางงาม ซอย 1	ปรับปรุงผิวจราจร แบบแอสฟัลต์ติกคอนกรีต กว้าง 4.40 เมตร ยาว 182.00 เมตร หนา 0.05 เมตร หรือมีพื้นที่ไม่ น้อยกว่า 801.00 ตารางเมตร	208,000	ถนนยางงาม ซอย 1	งาน สาธารณูปโภค ส่วนการโยธา สำนักงานช่าง	← →											

ลำดับ ที่	โครงการ	รายละเอียดของกิจกรรมที่ เกิดขึ้นจากโครงการ	งบประมาณ (บาท)	สถานที่ ดำเนินการ	หน่วยงาน รับผิดชอบหลัก	พ.ศ. 2562			พ.ศ. 2563								
						ต.ค.	พ.ย.	ธ.ค.	ม.ค.	ก.พ.	มี.ค.	เม.ย.	พ.ค.	มิ.ย.	ก.ค.	ส.ค.	ก.ย.
11	โครงการปรับปรุง ถนนผิวจราจร แบบแอสฟัลท์ ติกคอนกรีต ถนนอำเภอ ซอย 8	ปรับปรุงผิวจราจร แบบแอสฟัลท์ติกคอนกรีต กว้าง 3.70 เมตร ยาว 295 เมตร หนา 0.05 เมตร หรือมีพื้นที่ไม่ น้อยกว่า 1,092 ตารางเมตร	284,000	ถนนอำเภอ ซอย 8	งาน สาธารณูปโภค ส่วนการโยธา สำนักงานช่าง			← →									
12	โครงการปรับปรุง ถนนผิวจราจร แบบแอสฟัลท์ติก คอนกรีต ถนนบุญ ช่วย	ปรับปรุงผิวจราจร แบบแอสฟัลท์ติกคอนกรีต กว้าง 7.00 เมตร ยาว 1,225.00 เมตร หนา 0.05 เมตร หรือมีพื้นที่ไม่ น้อยกว่า 8,575.00 ตาราง เมตร	2,226,000	ถนนบุญช่วย	งาน สาธารณูปโภค ส่วนการโยธา สำนักงานช่าง			← →									
13	โครงการปรับปรุง ถนนผิวจราจร แบบแอสฟัลท์ติก คอนกรีต ถนนบุญ ช่วย ซอย 4,8,11,12	ปรับปรุงผิวจราจร แบบแอสฟัลท์ติกคอนกรีต กว้าง 4.00 เมตร ยาว 548.00 เมตร หนา 0.05 เมตร หรือมีพื้นที่ไม่ น้อยกว่า 2,192.00 ตารางเมตร	568,000	ถนนบุญช่วย ซอย 4,8,11,12	งาน สาธารณูปโภค ส่วนการโยธา สำนักงานช่าง			← →									

ลำดับ ที่	โครงการ	รายละเอียดของกิจกรรมที่ เกิดขึ้นจากโครงการ	งบประมาณ (บาท)	สถานที่ ดำเนินการ	หน่วยงาน รับผิดชอบหลัก	พ.ศ. 2562			พ.ศ. 2563								
						ต.ค.	พ.ย.	ธ.ค.	ม.ค.	ก.พ.	มี.ค.	เม.ย.	พ.ค.	มิ.ย.	ก.ค.	ส.ค.	ก.ย.
14	โครงการปรับปรุง ถนนผิวจราจร แบบแอสฟัลต์ติก คอนกรีต ถนนศรี วิชัย ซอย 14	ปรับปรุงผิวจราจร แบบแอสฟัลต์ติกคอนกรีต กว้าง 5.00 เมตร ยาว 295.00 เมตร หนา 0.05 เมตร หรือมีพื้นที่ไม่ น้อยกว่า 1,475.00 ตารางเมตร	383,000	ถนนศรีวิชัย ซอย 14	งาน สาธารณูปโภค ส่วนการโยธา สำนักการช่าง			← →									
15	โครงการปรับปรุง ถนนผิวจราจร แบบแอสฟัลต์ติก คอนกรีต ถนนศรีวิชัย ซอย 14 แยกขวา 1 ซ้าย 1	ปรับปรุงผิวจราจร แบบแอสฟัลต์ติกคอนกรีต กว้าง 5.40 เมตร ยาว 186.00 เมตร หนา 0.05 เมตร หรือมีพื้นที่ไม่ น้อยกว่า 1,004 ตารางเมตร	261,000	ถนนศรีวิชัย ซอย 14 แยกขวา 1 ซ้าย 1	งาน สาธารณูปโภค ส่วนการโยธา สำนักการช่าง			← →									
16	โครงการปรับปรุง ถนนผิวจราจร แบบแอสฟัลต์ติก คอนกรีต ถนนศรีวิชัย ซอย 16	ปรับปรุงผิวจราจร แบบแอสฟัลต์ติกคอนกรีต กว้าง 5.50 เมตร ยาว 480.00 เมตร หนา 0.05 เมตร หรือมีพื้นที่ไม่ น้อยกว่า 2,640.00 ตารางเมตร	685,000	ถนนศรีวิชัย ซอย 16	งาน สาธารณูปโภค ส่วนการโยธา สำนักการช่าง			← →									

ลำดับ ที่	โครงการ	รายละเอียดของกิจกรรมที่ เกิดขึ้นจากโครงการ	งบประมาณ (บาท)	สถานที่ ดำเนินการ	หน่วยงาน รับผิดชอบหลัก	พ.ศ. 2562			พ.ศ. 2563								
						ต.ค.	พ.ย.	ธ.ค.	ม.ค.	ก.พ.	มี.ค.	เม.ย.	พ.ค.	มิ.ย.	ก.ค.	ส.ค.	ก.ย.
17	โครงการปรับปรุง ถนนผิวจราจร แบบแอสฟัลต์ติก คอนกรีต ถนนศรีวิชัย ซอย 18	ปรับปรุงผิวจราจร แบบแอสฟัลต์ติกคอนกรีต กว้าง 7.20 เมตร ยาว 450.00 เมตร หนา 0.05 เมตร หรือมีพื้นที่ไม่ น้อยกว่า 3,240.00 ตารางเมตร	840,000	ถนนศรีวิชัย ซอย 18	งาน สาธารณูปโภค ส่วนการโยธา สำนักการช่าง					←	→						
18	โครงการปรับปรุง ถนนผิวจราจร แบบแอสฟัลต์ติก คอนกรีต ถนนศรีวิชัย ซอย 18 แยกขวา 1,2	ปรับปรุงผิวจราจร แบบแอสฟัลต์ติกคอนกรีต กว้าง 6.30 เมตร ยาว 86.00 เมตร หนา 0.05 เมตร หรือมีพื้นที่ไม่ น้อยกว่า 542.00 ตารางเมตร	140,000	ถนนศรีวิชัย ซอย 18 แยก ขวา 1,2	งาน สาธารณูปโภค ส่วนการโยธา สำนักการช่าง					←	→						
19	โครงการปรับปรุง ถนนผิวจราจร แบบแอสฟัลต์ติก คอนกรีต ถนนศรีวิชัย ซอย 20	ปรับปรุงผิวจราจร แบบแอสฟัลต์ติกคอนกรีต กว้าง 6.70 เมตร ยาว 600.00 เมตร หนา 0.05 เมตร หรือมีพื้นที่ไม่ น้อยกว่า 4,020.00 ตารางเมตร	1,044,000	ถนนศรีวิชัย ซอย 20	งาน สาธารณูปโภค ส่วนการโยธา สำนักการช่าง					←	→						

ลำดับ ที่	โครงการ	รายละเอียดของกิจกรรมที่ เกิดขึ้นจากโครงการ	งบประมาณ (บาท)	สถานที่ ดำเนินการ	หน่วยงาน รับผิดชอบหลัก	พ.ศ. 2562			พ.ศ. 2563								
						ต.ค.	พ.ย.	ธ.ค.	ม.ค.	ก.พ.	มี.ค.	เม.ย.	พ.ค.	มิ.ย.	ก.ค.	ส.ค.	ก.ย.
20	โครงการปรับปรุง ถนนผิวจราจร แบบแอสฟัลต์ติก คอนกรีต ถนนศรีวิชัย ซอย 20 แยกขวา 1,2,3,4,5	ปรับปรุงผิวจราจร แบบแอสฟัลต์ติกคอนกรีต กว้าง 5.30 เมตร ยาว 228.00 เมตร หนา 0.05 เมตร หรือมีพื้นที่ไม่ น้อยกว่า 1,208.00 ตารางเมตร	313,000	ถนนศรีวิชัย ซอย 20 แยก ขวา 1,2,3,4,5	งาน สาธารณูปโภค ส่วนการโยธา สำนักงานช่าง					←	→						
21	โครงการปรับปรุง ถนนผิวจราจร แบบแอสฟัลต์ติก คอนกรีต ถนนศรีวิชัย ซอย 20 แยกซ้าย 1,2,3,4,5,6	ปรับปรุงผิวจราจร แบบแอสฟัลต์ติกคอนกรีต กว้าง 5.90 เมตร ยาว 576.00 เมตร หนา 0.05 เมตร หรือมีพื้นที่ไม่ น้อยกว่า 3,398.00 ตารางเมตร	881,000	ถนนศรีวิชัย ซอย 20 แยก ซ้าย 1,2,3,4,5,6	งาน สาธารณูปโภค ส่วนการโยธา สำนักงานช่าง					←	→						
22	โครงการปรับปรุง ถนนผิวจราจร แบบแอสฟัลต์ติก คอนกรีต ถนนศรีวิชัย ซอย 22	ปรับปรุงผิวจราจร แบบแอสฟัลต์ติกคอนกรีต กว้าง 5.90 เมตร ยาว 420.00 เมตร หนา 0.05 เมตร หรือมีพื้นที่ไม่ น้อยกว่า 2,478.00 ตารางเมตร	642,000	ถนนศรีวิชัย ซอย 22	งาน สาธารณูปโภค ส่วนการโยธา สำนักงานช่าง					←	→						

ลำดับ ที่	โครงการ	รายละเอียดของกิจกรรมที่ เกิดขึ้นจากโครงการ	งบประมาณ (บาท)	สถานที่ ดำเนินการ	หน่วยงาน รับผิดชอบหลัก	พ.ศ. 2562			พ.ศ. 2563								
						ต.ค.	พ.ย.	ธ.ค.	ม.ค.	ก.พ.	มี.ค.	เม.ย.	พ.ค.	มิ.ย.	ก.ค.	ส.ค.	ก.ย.
23	โครงการปรับปรุง ถนนผิวจราจร แบบแอสฟัลต์ติก คอนกรีต ถนนศรี วิชัย ซอย 22 แยกขวา 1,2,3,4	ปรับปรุงผิวจราจร แบบแอสฟัลต์ติกคอนกรีต กว้าง 5.00 เมตร ยาว 476.00 เมตร หนา 0.05 เมตร หรือมีพื้นที่ไม่ น้อยกว่า 2,380.00 ตาราง เมตร	617,000	ถนนศรีวิชัย ซอย 22 แยกขวา 1,2,3,4	งาน สาธารณูปโภค ส่วนการโยธา สำนักการช่าง					←	→						
24	โครงการปรับปรุง ถนนผิวจราจร แบบแอสฟัลต์ติก คอนกรีต ถนนบาง ใหญ่ ซอย 17	ปรับปรุงผิวจราจร แบบแอสฟัลต์ติกคอนกรีต กว้าง 4.00 เมตร ยาว 215.00 เมตร หนา 0.05 เมตร หรือมีพื้นที่ไม่ น้อยกว่า 860.00 ตารางเมตร	350,000	ถนนบางใหญ่ ซอย 17	งาน สาธารณูปโภค ส่วนการโยธา สำนักการช่าง						←	→					
25	โครงการปรับปรุง ถนนผิวจราจร แบบ แอสฟัลต์ติก คอนกรีต ถนนบางใหญ่ ซอย 19	ปรับปรุงผิวจราจร แบบแอสฟัลต์ติกคอนกรีต กว้าง 4.00 เมตร ยาว 195.00 เมตร หนา 0.05 เมตร หรือมีพื้นที่ไม่ น้อยกว่า 780.00 ตารางเมตร	201,000	ถนนบางใหญ่ ซอย 19	งาน สาธารณูปโภค ส่วนการโยธา สำนักการช่าง						←	→					

ลำดับ ที่	โครงการ	รายละเอียดของกิจกรรมที่ เกิดขึ้นจากโครงการ	งบประมาณ (บาท)	สถานที่ ดำเนินการ	หน่วยงาน รับผิดชอบหลัก	พ.ศ. 2562			พ.ศ. 2563								
						ต.ค.	พ.ย.	ธ.ค.	ม.ค.	ก.พ.	มี.ค.	เม.ย.	พ.ค.	มิ.ย.	ก.ค.	ส.ค.	ก.ย.
26	โครงการปรับปรุง ถนนผิวจราจร แบบแอสฟัลท์ติก คอนกรีต ถนนชนเกษม ซอย 36	ปรับปรุงผิวจราจร แบบแอสฟัลท์ติกคอนกรีต กว้าง 4.50 เมตร ยาว 347.00 เมตร หนา 0.05 เมตรหรือมีพื้นที่ ไม่น้อยกว่า 1,562.00 ตารางเมตร	427,000	ถนนชนเกษม ซอย 36	งาน สาธารณูปโภค ส่วนการโยธา สำนักการช่าง						← →						
27	โครงการปรับปรุง ถนนผิวจราจร แบบแอสฟัลท์ติก คอนกรีต ถนนชนเกษม ซอย 38	ปรับปรุงผิวจราจร แบบแอสฟัลท์ติกคอนกรีต กว้าง 4.00 เมตร ยาว 340.00 เมตร หนา 0.05 เมตรหรือมีพื้นที่ ไม่น้อยกว่า 1,360.00 ตารางเมตร	352,000	ถนนชนเกษม ซอย 38	งาน สาธารณูปโภค ส่วนการโยธา สำนักการช่าง						← →						
28	โครงการปรับปรุง ถนนผิวจราจร แบบแอสฟัลท์ติก คอนกรีต ถนนชนเกษม ซอย 38 แยกซ้าย 1,2	ปรับปรุงผิวจราจร แบบแอสฟัลท์ติกคอนกรีต กว้าง 3.60 เมตร ยาว 320.00 เมตร หนา 0.05 เมตรหรือมีพื้นที่ ไม่น้อยกว่า 1,152.00 ตารางเมตร	298,000	ถนนชนเกษม ซอย 38 แยก ซ้าย 1,2	งาน สาธารณูปโภค ส่วนการโยธา สำนักการช่าง						← →						

ลำดับ ที่	โครงการ	รายละเอียดของกิจกรรมที่ เกิดขึ้นจากโครงการ	งบประมาณ (บาท)	สถานที่ ดำเนินการ	หน่วยงาน รับผิดชอบหลัก	พ.ศ. 2562			พ.ศ. 2563								
						ต.ค.	พ.ย.	ธ.ค.	ม.ค.	ก.พ.	มี.ค.	เม.ย.	พ.ค.	มิ.ย.	ก.ค.	ส.ค.	ก.ย.
29	โครงการปรับปรุง ถนนผิวจราจร แบบแอสฟัลต์ติก คอนกรีต ถนนชนเกษม ซอย 43	ปรับปรุงผิวจราจร แบบแอสฟัลต์ติกคอนกรีต กว้าง 4.50 เมตร ยาว 1,550.00 เมตร หนา 0.05 เมตรหรือมีพื้นที่ ไม่น้อยกว่า 6,975.00 ตาราง เมตร	1,919,000	ถนนชนเกษม ซอย 43	งาน สาธารณูปโภค ส่วนการโยธา สำนักการช่าง						← →						
30	โครงการปรับปรุง ถนนผิวจราจร แบบแอสฟัลต์ติก คอนกรีต ถนนชนเกษม ซอย 45 เชื่อม 47	ปรับปรุงผิวจราจร แบบแอสฟัลต์ติกคอนกรีต กว้าง 4.50 เมตร ยาว 645.00 เมตร หนา 0.05 เมตรหรือมีพื้นที่ ไม่น้อยกว่า 2,903.00 ตาราง เมตร	1,185,000	ถนนชนเกษม ซอย 45 เชื่อม 47	งาน สาธารณูปโภค ส่วนการโยธา สำนักการช่าง						← →						
31	โครงการปรับปรุง ถนนผิวจราจร แบบแอสฟัลต์ติก คอนกรีต ถนนชนเกษม ซอย 45 แยกขวา 1	ปรับปรุงผิวจราจร แบบแอสฟัลต์ติกคอนกรีต กว้าง 4.50 เมตร ยาว 228.00 เมตร หนา 0.05 เมตรหรือมีพื้นที่ ไม่น้อยกว่า 1,026.00 ตาราง เมตร	418,000	ถนนชนเกษม ซอย 45 แยก ขวา 1	งาน สาธารณูปโภค ส่วนการโยธา สำนักการช่าง						← →						

ลำดับ ที่	โครงการ	รายละเอียดของกิจกรรมที่ เกิดขึ้นจากโครงการ	งบประมาณ (บาท)	สถานที่ ดำเนินการ	หน่วยงาน รับผิดชอบหลัก	พ.ศ. 2562			พ.ศ. 2563							
						ต.ค.	พ.ย.	ธ.ค.	ม.ค.	ก.พ.	มี.ค.	เม.ย.	พ.ค.	มิ.ย.	ก.ค.	ส.ค.
32	โครงการปรับปรุง ถนนผิวจราจร แบบแอสฟัลต์ติก คอนกรีต ถนนชนเกษม ซอย 47	ปรับปรุงผิวจราจร แบบแอสฟัลต์ติกคอนกรีต กว้าง 5.80 เมตร ยาว 452.00 เมตร หนา 0.05 เมตรหรือมีพื้นที่ ไม่น้อยกว่า 2,622.00 ตารางเมตร	719,000	ถนนชนเกษม ซอย 47	งาน สาธารณูปโภค ส่วนการโยธา สำนักการช่าง							←	→			
33	โครงการปรับปรุง ถนนผิวจราจร แบบแอสฟัลต์ติก คอนกรีต ถนนชนเกษม ซอย 47 แยกขวา 1	ปรับปรุงผิวจราจร แบบแอสฟัลต์ติกคอนกรีต กว้าง 4.40 เมตร ยาว 350.00 เมตร หนา 0.05 เมตรหรือมีพื้นที่ ไม่น้อยกว่า 1,540.00 ตารางเมตร	609,000	ถนนชนเกษม ซอย 47 แยก ขวา 1	งาน สาธารณูปโภค ส่วนการโยธา สำนักการช่าง							←	→			
34	โครงการปรับปรุง ถนนผิวจราจร แบบแอสฟัลต์ติก คอนกรีต ถนนชนเกษม ซอย 48/1 ช่วง 2	ปรับปรุงผิวจราจร แบบแอสฟัลต์ติกคอนกรีต กว้าง 3.00 เมตร ยาว 250.00 เมตร หนา 0.05 เมตรหรือมีพื้นที่ ไม่น้อยกว่า 750.00 ตารางเมตร	306,000	ถนนชนเกษม ซอย 48/1 ช่วง 2	งาน สาธารณูปโภค ส่วนการโยธา สำนักการช่าง							←	→			

ลำดับ ที่	โครงการ	รายละเอียดของกิจกรรมที่ เกิดขึ้นจากโครงการ	งบประมาณ (บาท)	สถานที่ ดำเนินการ	หน่วยงาน รับผิดชอบหลัก	พ.ศ. 2562			พ.ศ. 2563							
						ต.ค.	พ.ย.	ธ.ค.	ม.ค.	ก.พ.	มี.ค.	เม.ย.	พ.ค.	มิ.ย.	ก.ค.	ส.ค.
35	โครงการปรับปรุง ถนนผิวจราจร แบบแอสฟัลต์ติก คอนกรีต ถนนท่าโรงช้าง ซอย 2	ปรับปรุงผิวจราจร แบบแอสฟัลต์ติกคอนกรีต กว้าง 4.50 เมตร ยาว 130.00 เมตร หนา 0.05 เมตรหรือมีพื้นที่ ไม่น้อยกว่า 585.00 ตารางเมตร	238,000	ถนนท่าโรงช้าง ซอย 2	งาน สาธารณูปโภค ส่วนการโยธา สำนักการช่าง							←	→			
36	โครงการปรับปรุง ถนนผิวจราจร แบบแอสฟัลต์ติก คอนกรีต ถนนท่าโรงช้าง ซอย 4	ปรับปรุงผิวจราจร แบบแอสฟัลต์ติกคอนกรีต กว้าง 4.00 เมตร ยาว 260.00 เมตร หนา 0.05 เมตรหรือมีพื้นที่ ไม่น้อยกว่า 1,040.00 ตารางเมตร	269,000	ถนนท่าโรงช้าง ซอย 4	งาน สาธารณูปโภค ส่วนการโยธา สำนักการช่าง							←	→			
37	โครงการปรับปรุง ถนนผิวจราจร แบบแอสฟัลต์ติก คอนกรีต ถนนท่าโรงช้าง ซอย 4/1	ปรับปรุงผิวจราจร แบบแอสฟัลต์ติกคอนกรีต กว้าง 3.50 เมตร ยาว 140.00 เมตร หนา 0.05 เมตรหรือมีพื้นที่ ไม่น้อยกว่า 490.00 ตาราง เมตร	200,000	ถนนท่าโรงช้าง ซอย 4/1	งาน สาธารณูปโภค ส่วนการโยธา สำนักการช่าง							←	→			

ลำดับ ที่	โครงการ	รายละเอียดของกิจกรรมที่ เกิดขึ้นจากโครงการ	งบประมาณ (บาท)	สถานที่ ดำเนินการ	หน่วยงาน รับผิดชอบหลัก	พ.ศ. 2562			พ.ศ. 2563							
						ต.ค.	พ.ย.	ธ.ค.	ม.ค.	ก.พ.	มี.ค.	เม.ย.	พ.ค.	มิ.ย.	ก.ค.	ส.ค.
38	โครงการปรับปรุง ถนนผิวจราจร แบบแอสฟัลต์ติก คอนกรีต ถนนท่าโรงช้าง ซอยแสงอุทิศ	ปรับปรุงผิวจราจร แบบแอสฟัลต์ติกคอนกรีต กว้าง 4.00 เมตร ยาว 107.00 เมตร หนา 0.05 เมตรหรือมีพื้นที่ ไม่น้อยกว่า 428.00 ตารางเมตร	173,000	ถนนท่าโรงช้าง ซอยแสงอุทิศ	งาน สาธารณูปโภค ส่วนการโยธา สำนักการช่าง							← →				
39	โครงการปรับปรุง ถนนผิวจราจร แบบแอสฟัลต์ติก คอนกรีต ถนนท่าโรงช้าง ซอย 5	ปรับปรุงผิวจราจร แบบแอสฟัลต์ติกคอนกรีต กว้าง 4.00 เมตร ยาว 42.00 เมตร หนา 0.05 เมตรหรือมีพื้นที่ ไม่น้อยกว่า 168.00 ตารางเมตร	67,000	ถนนท่าโรงช้าง ซอย 5	งาน สาธารณูปโภค ส่วนการโยธา สำนักการช่าง							← →				
40	โครงการปรับปรุง ถนนผิวจราจร แบบแอสฟัลต์ติก คอนกรีต ถนนท่าโรงช้าง ซอย 6 ช่วง 2	ปรับปรุงผิวจราจร แบบแอสฟัลต์ติกคอนกรีต กว้าง 4.50 เมตร ยาว 400.00 เมตร หนา 0.05 เมตรหรือมีพื้นที่ไม่ น้อยกว่า 1,800.00 ตารางเมตร	734,000	ถนนท่าโรงช้าง ซอย 6 ช่วง 2	งาน สาธารณูปโภค ส่วนการโยธา สำนักการช่าง							← →				

ลำดับ ที่	โครงการ	รายละเอียดของกิจกรรมที่ เกิดขึ้นจากโครงการ	งบประมาณ (บาท)	สถานที่ ดำเนินการ	หน่วยงาน รับผิดชอบหลัก	พ.ศ. 2562			พ.ศ. 2563							
						ต.ค.	พ.ย.	ธ.ค.	ม.ค.	ก.พ.	มี.ค.	เม.ย.	พ.ค.	มิ.ย.	ก.ค.	ส.ค.
41	โครงการปรับปรุง ถนนผิวจราจร แบบแอสฟัลต์ติก คอนกรีต ถนนท่าโรงช้าง ซอย 9	ปรับปรุงผิวจราจร แบบแอสฟัลต์ติกคอนกรีต กว้าง 4.20 เมตร ยาว 242.00 เมตร หนา 0.05 เมตรหรือมีพื้นที่ไม่ น้อยกว่า 1,016.00 ตารางเมตร	346,000	ถนนท่าโรงช้าง ซอย 9	งาน สาธารณูปโภค ส่วนการโยธา สำนักการช่าง							←	→			
42	โครงการปรับปรุง ถนนผิวจราจร แบบแอสฟัลต์ติก คอนกรีต ถนนท่าโรงช้าง ซอย 13	ปรับปรุงผิวจราจร แบบแอสฟัลต์ติกคอนกรีต กว้าง 4.80 เมตร ยาว 180.00 เมตร หนา 0.05 เมตรหรือมีพื้นที่ไม่ น้อยกว่า 864.00 ตารางเมตร	352,000	ถนนท่าโรงช้าง ซอย 13	งาน สาธารณูปโภค ส่วนการโยธา สำนักการช่าง							←	→			
43	โครงการปรับปรุง ถนนผิวจราจร แบบแอสฟัลต์ติก คอนกรีต ถนนท่าโรงช้าง ซอย 17	ปรับปรุงผิวจราจร แบบแอสฟัลต์ติกคอนกรีต กว้าง 4.00 เมตร ยาว 310.00 เมตร หนา 0.05 เมตรหรือมีพื้นที่ไม่ น้อยกว่า 1,240.00 ตารางเมตร	321,000	ถนนท่าโรงช้าง ซอย 17	งาน สาธารณูปโภค ส่วนการโยธา สำนักการช่าง							←	→			

ลำดับ ที่	โครงการ	รายละเอียดของกิจกรรมที่ เกิดขึ้นจากโครงการ	งบประมาณ (บาท)	สถานที่ ดำเนินการ	หน่วยงาน รับผิดชอบหลัก	พ.ศ. 2562			พ.ศ. 2563							
						ต.ค.	พ.ย.	ธ.ค.	ม.ค.	ก.พ.	มี.ค.	เม.ย.	พ.ค.	มิ.ย.	ก.ค.	ส.ค.
44	โครงการปรับปรุง ถนนผิวจราจร แบบแอสฟัลต์ติก คอนกรีต ถนนท่าโรงช้าง ซอย 19	ปรับปรุงผิวจราจร แบบแอสฟัลต์ติกคอนกรีต กว้าง 4.00 เมตร ยาว 346.00 เมตร หนา 0.05 เมตรหรือมีพื้นที่ไม่ น้อยกว่า 1,384.00 ตารางเมตร	358,000	ถนนท่าโรงช้าง ซอย 19	งาน สาธารณูปโภค ส่วนการโยธา สำนักการช่าง								←	→		
45	โครงการปรับปรุง ถนนผิวจราจร แบบแอสฟัลต์ติก คอนกรีต ถนนท่าโรงช้าง ซอย 21	ปรับปรุงผิวจราจร แบบแอสฟัลต์ติกคอนกรีต กว้าง 4.00 เมตร ยาว 120.00 เมตร หนา 0.05 เมตรหรือมีพื้นที่ไม่ น้อยกว่า 480.00 ตารางเมตร	196,000	ถนนท่าโรงช้าง ซอย 21	งาน สาธารณูปโภค ส่วนการโยธา สำนักการช่าง								←	→		
46	โครงการปรับปรุง ถนนผิวจราจร แบบแอสฟัลต์ติก คอนกรีต ถนนพ้อขุนทะเล ซอย 15/5	ปรับปรุงผิวจราจร แบบแอสฟัลต์ติกคอนกรีต กว้าง 5.00 เมตร ยาว 200.00 เมตร หนา 0.05 เมตรหรือมีพื้นที่ไม่ น้อยกว่า 1,000.00 ตารางเมตร	408,000	ถนนพ้อขุน ทะเล ซอย 15/5	งาน สาธารณูปโภค ส่วนการโยธา สำนักการช่าง								←	→		

ลำดับ ที่	โครงการ	รายละเอียดของกิจกรรมที่ เกิดขึ้นจากโครงการ	งบประมาณ (บาท)	สถานที่ ดำเนินการ	หน่วยงาน รับผิดชอบหลัก	พ.ศ. 2562			พ.ศ. 2563							
						ต.ค.	พ.ย.	ธ.ค.	ม.ค.	ก.พ.	มี.ค.	เม.ย.	พ.ค.	มิ.ย.	ก.ค.	ส.ค.
47	โครงการปรับปรุง ถนนผิวจราจร แบบแอสฟัลท์ติก คอนกรีต ถนนพอซูนทะเล ซอย 23 ช่วง 2	ปรับปรุงผิวจราจร แบบแอสฟัลท์ติกคอนกรีต กว้าง 4.90 เมตร ยาว 270.00 เมตร หนา 0.05 เมตรหรือมีพื้นที่ไม่ น้อยกว่า 1,323.00 ตารางเมตร	475,000	ถนนพอซูน ทะเล ซอย 23 ช่วง 2	งาน สาธารณูปโภค ส่วนการโยธา สำนักการช่าง								←	→		
48	โครงการปรับปรุง ถนนผิวจราจร แบบแอสฟัลท์ติก คอนกรีต ถนนพอซูนทะเล ซอย 25	ปรับปรุงผิวจราจร แบบแอสฟัลท์ติกคอนกรีต กว้าง 6.00 เมตร ยาว 165.00 เมตร หนา 0.05 เมตรหรือมีพื้นที่ไม่ น้อยกว่า 990.00 ตารางเมตร	257,000	ถนนพอซูน ทะเล ซอย 25	งาน สาธารณูปโภค ส่วนการโยธา สำนักการช่าง								←	→		
49	โครงการปรับปรุง ถนนผิวจราจร แบบแอสฟัลท์ติก คอนกรีต ถนนพอซูนทะเล ซอย 25 แยกซ้าย 1	ปรับปรุงผิวจราจร แบบแอสฟัลท์ติกคอนกรีต กว้าง 5.00 เมตร ยาว 60.00 เมตร หนา 0.05 เมตรหรือมีพื้นที่ไม่ น้อยกว่า 300.00 ตารางเมตร	122,000	ถนนพอซูน ทะเล ซอย 25 แยกซ้าย 1	งาน สาธารณูปโภค ส่วนการโยธา สำนักการช่าง								←	→		

ลำดับ ที่	โครงการ	รายละเอียดของกิจกรรมที่ เกิดขึ้นจากโครงการ	งบประมาณ (บาท)	สถานที่ ดำเนินการ	หน่วยงาน รับผิดชอบหลัก	พ.ศ. 2562			พ.ศ. 2563							
						ต.ค.	พ.ย.	ธ.ค.	ม.ค.	ก.พ.	มี.ค.	เม.ย.	พ.ค.	มิ.ย.	ก.ค.	ส.ค.
50	โครงการปรับปรุง ถนนผิวจราจร แบบแอสฟัลต์ติก คอนกรีต ถนนการุณราชฎ์ ซอย 3 แยกซ้าย 1	ปรับปรุงผิวจราจร แบบแอสฟัลต์ติกคอนกรีต กว้าง 4.00 เมตร ยาว 460.00 เมตร หนา 0.05 เมตรหรือมีพื้นที่ไม่ น้อยกว่า 1,840.00 ตาราง เมตร	619,000	ถนนการุณ ราชฎ์ ซอย 3 แยกซ้าย 1	งาน สาธารณูปโภค ส่วนการโยธา สำนักการช่าง								←	→		
51	โครงการปรับปรุง ถนนผิวจราจร แบบแอสฟัลต์ติก คอนกรีต ถนนเลียงเมือง ซอย 9/1	ปรับปรุงผิวจราจร แบบแอสฟัลต์ติกคอนกรีต กว้าง 4.00 เมตร ยาว 345.00 เมตร หนา 0.05 เมตรหรือมีพื้นที่ไม่ น้อยกว่า 1,380.00 ตารางเมตร	477,000	ถนนเลียงเมือง ซอย 9/1	งาน สาธารณูปโภค ส่วนการโยธา สำนักการช่าง								←	→		
52	โครงการปรับปรุง ถนนผิวจราจร แบบแอสฟัลต์ติก คอนกรีต ถนนกาญจนวิถึ 16	ปรับปรุงผิวจราจร แบบแอสฟัลต์ติกคอนกรีต กว้าง 8.50 เมตร ยาว 1,224.00 เมตร หนา 0.05 เมตรหรือมีพื้นที่ไม่ น้อยกว่า 10,404.00 ตาราง เมตร	5,272,000	ถนนกาญจน วิถึ 16	งาน สาธารณูปโภค ส่วนการโยธา สำนักการช่าง								←	→		

ลำดับ ที่	โครงการ	รายละเอียดของกิจกรรมที่ เกิดขึ้นจากโครงการ	งบประมาณ (บาท)	สถานที่ ดำเนินการ	หน่วยงาน รับผิดชอบหลัก	พ.ศ. 2562			พ.ศ. 2563									
						ต.ค.	พ.ย.	ธ.ค.	ม.ค.	ก.พ.	มี.ค.	เม.ย.	พ.ค.	มิ.ย.	ก.ค.	ส.ค.	ก.ย.	
56	โครงการขยายเขต ไฟฟ้าสาธารณะ	1.โครงการขยายเขตไฟฟ้า สาธารณะบริเวณถนนดอนนก 36 ซอย	35,460	ถนนดอนนก 36 ซอย	งานสถานที่และ ไฟฟ้าสาธารณะ ฝ่าย		←			→								
		2.โครงการขยายเขตไฟฟ้า สาธารณะบริเวณถนนพ่อขุน ทะเล 2/1	67,210	ถนนพ่อขุน ทะเล 2/1	สาธารณูปโภค ส่วนการโยธา สำนักการช่าง		←			→								
		3.โครงการขยายเขตไฟฟ้า สาธารณะบริเวณถนนพ่อขุน ทะเล 20	98,780	ถนนพ่อขุน ทะเล 20			←			→								
		4.โครงการขยายเขตไฟฟ้า สาธารณะบริเวณถนนเลี้ยวเมือง 2/1	84,650	ถนนเลี้ยวเมือง 2/1			←			→								
		5.โครงการขยายเขตไฟฟ้า สาธารณะบริเวณถนนเลี้ยวเมือง ซอยข้างกัมปนาทแสดนเลส	69,300	ถนนเลี้ยวเมือง ซอยข้าง กัมปนาท แสดนเลส			←			→								
		6.โครงการขยายเขตไฟฟ้า สาธารณะบริเวณถนนวัดโพธิ์ 31 ซอย 6	131,970	ถนนวัดโพธิ์ 31 ซอย 6			←			→								

ลำดับ ที่	โครงการ	รายละเอียดของกิจกรรมที่ เกิดขึ้นจากโครงการ	งบประมาณ (บาท)	สถานที่ ดำเนินการ	หน่วยงาน รับผิดชอบหลัก	พ.ศ. 2562			พ.ศ. 2563									
						ต.ค.	พ.ย.	ธ.ค.	ม.ค.	ก.พ.	มี.ค.	เม.ย.	พ.ค.	มิ.ย.	ก.ค.	ส.ค.	ก.ย.	
		7.โครงการขยายเขตไฟฟ้า สาธารณะบริเวณถนนศรีเกษม	98,940	ถนนศรีเกษม	งานสถานที่และ ไฟฟ้าสาธารณะ ฝ่าย สาธารณูปโภค ส่วนการโยธา สำนักการช่าง		←			→								
		8.โครงการขยายเขตไฟฟ้า สาธารณะบริเวณถนนศรีวิชัย 21/24	34,840	ถนนศรีวิชัย 21/24			←			→								
		9.โครงการขยายเขตไฟฟ้า สาธารณะบริเวณถนนศรีวิชัย 26 ซอย 7 แยก ซ้ายแรก	90,600	ถนนศรีวิชัย 26 ซอย 7 แยก ซ้ายแรก			←			→								
		10โครงการขยายเขตไฟฟ้า สาธารณะบริเวณถนนอำเภอ ซอยสัมพันธ์ป่าพิน	79,420	ถนนอำเภอ ซอยสัมพันธ์ ป่าพิน			←			→								
57	โครงการติดตั้งป้าย เตือนไฟกระพริบ พลังงานแสงอาทิตย์	ติดตั้งป้ายเตือนไฟกระพริบ พลังงานแสงอาทิตย์พร้อม เสาและอุปกรณ์ พร้อม ติดตั้ง ถนนกาญจนาวิถึ ขนาด กว้าง 45 เซนติเมตร ยาว 75 เซนติเมตร และป้ายวงกลม ขนาด เส้นผ่าศูนย์กลาง ขนาด 60 เซนติเมตร จำนวน 13 ชุด	390,000	ภายในเขต เทศบาลฯ	งานวิศวกรรม จราจร ฝ่ายศูนย์ เครื่องจักรกล สำนักการช่าง		←			→								

ลำดับ ที่	โครงการ	รายละเอียดของกิจกรรมที่ เกิดขึ้นจากโครงการ	งบประมาณ (บาท)	สถานที่ ดำเนินการ	หน่วยงาน รับผิดชอบหลัก	พ.ศ. 2562			พ.ศ. 2563									
						ต.ค.	พ.ย.	ธ.ค.	ม.ค.	ก.พ.	มี.ค.	เม.ย.	พ.ค.	มิ.ย.	ก.ค.	ส.ค.	ก.ย.	
62	แผนรื้อถอนเคเบิล ทองแดงที่หมดความ จำเป็นใช้งานบนเสา ไฟฟ้า	รื้อถอนเคเบิลทองแดงที่หมด ความจำเป็นใช้งานหลังจากที่ ดำเนินการตัดถ่ายและ ปรับเปลี่ยนเทคโนโลยีผ่าน โครงข่าย IP เรียบร้อยแล้ว	132,000	ถนนตลาดใหม่ หัวสะพานวัง ใต้ - โรงเรียน เทพมิตรศึกษา (ฝั่งขวา)	บมจ.ทีโอที สุราษฎร์ธานี				←									→
63	แผนรื้อถอนเคเบิล ทองแดงที่หมดความ จำเป็นใช้งานบนเสา ไฟฟ้า	รื้อถอนเคเบิลทองแดงที่หมด ความจำเป็นใช้งานหลังจากที่ ดำเนินการตัดถ่ายและ ปรับเปลี่ยนเทคโนโลยีผ่าน โครงข่าย IP เรียบร้อยแล้ว	132,000	ถนนตลาดใหม่ หัวสะพานวัง ใต้ - โรงเรียน เทพมิตรศึกษา (ฝั่งซ้าย)	บมจ.ทีโอที สุราษฎร์ธานี				←									→
64	แผนรื้อถอนเคเบิล ทองแดงที่หมดความ จำเป็นใช้งานบนเสา ไฟฟ้า	รื้อถอนเคเบิลทองแดงที่หมด ความจำเป็นใช้งานหลังจากที่ ดำเนินการตัดถ่ายและ ปรับเปลี่ยนเทคโนโลยีผ่าน โครงข่าย IP เรียบร้อยแล้ว	88,000	ถนนชนเกษม สี่แยกวัดธรรม บูชา - แยก แสงเพชร (ฝั่ง ขวา)	บมจ.ทีโอที สุราษฎร์ธานี				←									→
65	แผนรื้อถอนเคเบิล ทองแดงที่หมดความ จำเป็นใช้งานบนเสา ไฟฟ้า	รื้อถอนเคเบิลทองแดงที่หมด ความจำเป็นใช้งานหลังจากที่ ดำเนินการตัดถ่ายและ ปรับเปลี่ยนเทคโนโลยีผ่าน โครงข่าย IP เรียบร้อยแล้ว	88,000	ถนนชนเกษม สี่แยกวัดธรรม บูชา - แยก แสงเพชร (ฝั่ง ซ้าย)	บมจ.ทีโอที สุราษฎร์ธานี				←									→

ลำดับ ที่	โครงการ	รายละเอียดของกิจกรรมที่ เกิดขึ้นจากโครงการ	งบประมาณ (บาท)	สถานที่ ดำเนินการ	หน่วยงาน รับผิดชอบหลัก	พ.ศ. 2562			พ.ศ. 2563									
						ต.ค.	พ.ย.	ธ.ค.	ม.ค.	ก.พ.	มี.ค.	เม.ย.	พ.ค.	มิ.ย.	ก.ค.	ส.ค.	ก.ย.	
66	ก่อสร้างสะพาน คอนกรีตเสริมเหล็ก ข้ามคลองกรูด อำเภอเมือง จังหวัด สุราษฎร์ธานี	ก่อสร้างสะพานคอนกรีตเสริม เหล็ก ขนาดผิวจราจร กว้าง 7 เมตร ยาว 20 เมตร พร้อม ติดตั้งป้ายโครงการ รายละเอียดตามแบบแปลน องค์การบริหารส่วนจังหวัด สุราษฎร์ธานี	3,000,000	สะพานข้าม คลองกรูด เขตเทศบาล นครสุราษฎร์ ธานี อำเภอเมือง จังหวัด สุราษฎร์ธานี	กองช่าง (ประสานแผน) อบจ.สุราษฎร์ ธานี													

ลำดับ ที่	โครงการ	รายละเอียดของกิจกรรมที่ เกิดขึ้นจากโครงการ	งบประมาณ (บาท)	สถานที่ ดำเนินการ	หน่วยงาน รับผิดชอบหลัก	พ.ศ. 2562			พ.ศ. 2563								
						ต.ค.	พ.ย.	ธ.ค.	ม.ค.	ก.พ.	มี.ค.	เม.ย.	พ.ค.	มิ.ย.	ก.ค.	ส.ค.	ก.ย.
		4. ช่างก่อสร้าง/ช่างซ่อม คอมพิวเตอร์เบื้องต้น/ ช่างประปา/ช่างไฟฟ้าหรือ ช่างด้านต่างๆ 5. หลักสูตรอื่นๆ ตามที่กลุ่ม ประชาชนร้องขอ หรือมีความ จำเป็นตามสถานการณ์															

ลำดับ ที่	โครงการ	รายละเอียดของกิจกรรมที่ เกิดขึ้นจากโครงการ	งบประมาณ (บาท)	สถานที่ ดำเนินการ	หน่วยงาน รับผิดชอบ หลัก	พ.ศ.2562			พ.ศ.2563										
						ต.ค.	พ.ย.	ธ.ค.	ม.ค.	ก.พ.	มี.ค.	เม.ย.	พ.ค.	มิ.ย.	ก.ค.	ส.ค.	ก.ย.		
3	โครงการถนนคนเดิน	- จัดให้มีการจำหน่ายสินค้า จำนวนไม่น้อยกว่า 250 แผง ตั้งแต่เวลา 16.00-22.00 น. -จัดให้มีกิจกรรมระหว่างภาครัฐ และภาคเอกชน	300,000	บริเวณริมเขื่อน แม่น้ำตาปี (สะพานนริศ)	งานส่งเสริม การท่องเที่ยว สำนักปลัด	←													→
4	โครงการพัฒนา ศักยภาพ ผู้ประกอบการ สถาน ประกอบการด้านการ ท่องเที่ยว เทศบาล นครสุราษฎร์ธานี	จัดอบรมและศึกษาดูงาน ตัวแทน ชุมชน ผู้ประกอบการด้านการ ท่องเที่ยวและบุคคลที่เกี่ยวข้อง ด้านการท่องเที่ยว	300,000	-จัดอบรมใน จังหวัด สุราษฎร์ธานี -ศึกษาดูงาน จังหวัดตรังและ จังหวัดสงขลา	งานส่งเสริม การท่องเที่ยว สำนักปลัด						←	→							
5	โครงการส่งเสริม กิจกรรมและ ประชาสัมพันธ์การ ท่องเที่ยวเทศบาลนคร สุราษฎร์ธานี	-จัดกิจกรรมส่งเสริมการท่องเที่ยวใน เขตเทศบาลนครสุราษฎร์ธานี -จัดทำสื่อประชาสัมพันธ์การ ท่องเที่ยวแนะนำแหล่งท่องเที่ยว เอกสารต่างๆ	4,000,000	จังหวัด สุราษฎร์ธานี	งานส่งเสริม การท่องเที่ยว สำนักปลัด	←													→

ยุทธศาสตร์ที่ 4 ด้านการส่งเสริมคุณภาพชีวิต

แผนงานสาธารณสุข

ที่	โครงการ	รายละเอียดกิจกรรมที่เกิดขึ้นจากโครงการ	งบประมาณ (บาท)	สถานที่ ดำเนินการ	หน่วยงาน รับผิดชอบ หลัก	พ.ศ.2562			พ.ศ.2563										
						ต.ค.	พ.ย.	ธ.ค.	ม.ค.	ก.พ.	มี.ค.	เม.ย.	พ.ค.	มิ.ย.	ก.ค.	ส.ค.	ก.ย.		
1.	โครงการพัฒนา ศักยภาพผู้ประกอบการ และยกระดับสถาน ประกอบการจำหน่าย อาหารในเขตเทศบาล นครสุราษฎร์ธานี	- จัดอบรมและทัศนศึกษาดูงาน เกี่ยวกับการพัฒนาด้านสุขาภิบาล อาหาร แก่ผู้ประกอบการจำหน่าย อาหารในเขตเทศบาล จำนวน 150 คน	800,000	ภาคกลาง และภาค ตะวันออก เชียงใหม่	งานสุขาภิบาล และอนามัย สิ่งแวดล้อม สำนักงาน สาธารณสุข และ สิ่งแวดล้อม		←		→										

ที่	โครงการ	รายละเอียดกิจกรรมที่เกิดขึ้นจากโครงการ	งบประมาณ (บาท)	สถานที่ดำเนินการ	หน่วยงานรับผิดชอบหลัก	พ.ศ.2562			พ.ศ.2563										
						ต.ค.	พ.ย.	ธ.ค.	ม.ค.	ก.พ.	มี.ค.	เม.ย.	พ.ค.	มิ.ย.	ก.ค.	ส.ค.	ก.ย.		
2.	โครงการ ตลาดนัด ตลาดน้ำ บ้านดอน	<ul style="list-style-type: none"> - จัดให้มีการจำหน่ายสินค้าบริเวณริมเขื่อนแม่น้ำตาปี (สวนสาธารณะศรีตาปี) ทั้งทางบกและทางน้ำ ทุกวันอาทิตย์ เวลา 14.00-21.00 น. จำนวนไม่น้อยกว่า 180 แผง - จัดอบรม/รณรงค์ ให้ความรู้ด้านสุขาภิบาลอาหารแก่ ผู้ประกอบการ ตลาดนัด ตลาดน้ำ บ้านดอน ปีละ 1 ครั้ง - ตรวจสอบหาสารปนเปื้อนในอาหาร ในตลาดนัด ตลาดน้ำ บ้านดอน ทุก 3 เดือน - ประชาสัมพันธ์กิจกรรม/ข่าวสารต่างๆ ของตลาดนัด ตลาดน้ำ บ้านดอน ผ่านสื่อทุกช่องทาง และจัดให้มีจุดประชาสัมพันธ์ในตลาดนัด ตลาดน้ำ บ้านดอน ทุกวันอาทิตย์ 	250,000	สวนสาธารณะศรีตาปี	งานสุขาภิบาลและอนามัยสิ่งแวดล้อม สำนักงานสาธารณสุขและสิ่งแวดล้อม	←													→
								↔			↔			↔					↔
						←													→

ที่	โครงการ	รายละเอียดกิจกรรมที่เกิดขึ้นจากโครงการ	งบประมาณ (บาท)	สถานที่ดำเนินการ	หน่วยงานรับผิดชอบหลัก	พ.ศ.2562			พ.ศ.2563								
						ต.ค.	พ.ย.	ธ.ค.	ม.ค.	ก.พ.	มี.ค.	เม.ย.	พ.ค.	มิ.ย.	ก.ค.	ส.ค.	ก.ย.
5.	โครงการพัฒนาระบบบริการศูนย์บริการสาธารณสุขเทศบาลนครสุราษฎร์ธานี	- จ้างเหมาบุคลากรทางการแพทย์และสาธารณสุข ที่มีใบประกอบโรคศิลป์ถูกต้องตามมาตรฐานการประกอบวิชาชีพตามสาขาที่กำหนดในตำแหน่งต่างๆ เพื่อปฏิบัติงานให้แก่ศูนย์บริการสาธารณสุขเทศบาลนครสุราษฎร์ธานี (ศูนย์ตาปี, สวนหลวง ร.9, ฝั่งบางใบไม้) ดังนี้ : นักวิชาการสาธารณสุข จำนวน 5 คน : ผู้ช่วยแพทย์แผนไทยด้านการนวดไทย จำนวน 7 คน	2,110,270	พื้นที่รับผิดชอบของศูนย์บริการสาธารณสุขเทศบาลนครสุราษฎร์ธานี(ศูนย์ตาปี), ศูนย์บริการสาธารณสุขเทศบาลนครสุราษฎร์ธานี(สวนหลวง ร.9) และศูนย์บริการสาธารณสุขเทศบาลนครสุราษฎร์ธานี (ฝั่งบางใบไม้)	งานศูนย์บริการสาธารณสุขเทศบาลนครสุราษฎร์ธานี (ฝั่งบางใบไม้)	←											→

ที่	โครงการ	รายละเอียดกิจกรรมที่เกิดขึ้นจากโครงการ	งบประมาณ (บาท)	สถานที่ดำเนินการ	หน่วยงานรับผิดชอบหลัก	พ.ศ.2562			พ.ศ.2563									
						ต.ค.	พ.ย.	ธ.ค.	ม.ค.	ก.พ.	มี.ค.	เม.ย.	พ.ค.	มิ.ย.	ก.ค.	ส.ค.	ก.ย.	
11.	โครงการแม่ลูกฟันดี	<ul style="list-style-type: none"> - ตรวจสอบสุขภาพช่องปากหญิงตั้งครรภ์ที่มาฝากครรภ์ครั้งแรก - ให้ความรู้ในการดูแลสุขภาพช่องปากแม่และลูกหลังคลอด - ให้บริการรักษาโรคในช่องปากตามความจำเป็นรวมทั้งการส่งต่อเพื่อการรักษาที่ถูกต้องเหมาะสม - ตรวจสอบสุขภาพช่องปากเด็กที่มารับวัคซีนในคลินิกเด็กดี - ทาฟลูออไรด์วานิชเพื่อป้องกันฟันผุ - ให้ความรู้ในการดูแลสุขภาพช่องปาก 	56,450	ศูนย์บริการสาธารณสุขเทศบาลนครสุราษฎร์ธานี ทั้ง 4 ศูนย์	งานทันตสาธารณสุข สำนักงานสาธารณสุขและสิ่งแวดล้อม													

ที่	โครงการ	รายละเอียดกิจกรรมที่เกิดขึ้นจากโครงการ	งบประมาณ (บาท)	สถานที่ ดำเนินการ	หน่วยงาน รับผิดชอบ หลัก	พ.ศ.2562			พ.ศ.2563									
						ต.ค.	พ.ย.	ธ.ค.	ม.ค.	ก.พ.	มี.ค.	เม.ย.	พ.ค.	มิ.ย.	ก.ค.	ส.ค.	ก.ย.	
12.	โครงการพัฒนาระบบ บริการงานโรงพยาบาล	-จ้างเหมาบุคลากรทางการแพทย์และ สาธารณสุขที่มีใบประกอบโรคศิลป์ ถูกต้องตามมาตรฐานการประกอบ วิชาชีพตามสาขาที่กำหนดใน ตำแหน่งต่างๆ เพื่อปฏิบัติงานให้แก่ ศูนย์บริการสาธารณสุขเทศบาลนคร สุราษฎร์ธานี (บึงขุนทะเล) : นักวิชาการสาธารณสุข จำนวน 2 คน : ผู้ช่วยแพทย์แผนไทยด้านการนวด ไทย จำนวน 3 คน	932,580	ศูนย์บริการ สาธารณสุข เทศบาลนคร สุราษฎร์ธานี (บึงขุนทะเล)	งาน โรงพยาบาล สำนักงาน สาธารณสุข และ สิ่งแวดล้อม													

ลำดับ ที่	โครงการ/กิจกรรม	รายละเอียดของกิจกรรมที่เกิดขึ้น จากโครงการ	งบประมาณ (บาท)	สถานที่ ดำเนินการ	หน่วยงาน รับผิดชอบหลัก	พ.ศ.2562			พ.ศ.2563									
						ต.ค.	พ.ย.	ธ.ค.	ม.ค.	ก.พ.	มี.ค.	เม.ย.	พ.ค.	มิ.ย.	ก.ค.	ส.ค.	ก.ย.	
2	ศูนย์พัฒนาคุณภาพ ชีวิตและส่งเสริม อาชีพผู้สูงอายุ (ศพอส.)เทศบาลนคร สุราษฎร์ธานี	1.กิจกรรมส่งเสริมการพัฒนา คุณภาพชีวิตในศูนย์ฯผู้สูงอายุ 1.1 ประชุมคณะทำงาน ขับเคลื่อนกิจกรรมเพื่อส่งเสริมการ เรียนรู้ในศูนย์ฯผู้สูงอายุ 1.2.จัดทำระบบข้อมูลผู้สูงอายุ 1.3 ฝึกอบรมเชิงปฏิบัติการ ส่งเสริมส่งเสริมการเรียนรู้ในศูนย์ฯ ผู้สูงอายุ 1.4 ฝึกอบรมเชิงปฏิบัติการเพื่อ ส่งเสริมอาชีพและสร้างรายได้ใน ศูนย์ฯผู้สูงอายุ 2.จัดกิจกรรมขยายพื้นที่ศูนย์ฯ/จัด พื้นที่ให้มีกิจกรรมเชิงสร้างสรรค์ และรักษากฎมีปัญญาท้องถิ่น/ นวัตกรรมใหม่ 3.ปรับปรุงซ่อมแซมสถานที่ดำเนินงาน ของศูนย์ฯผู้สูงอายุ 4.กิจกรรมอื่นๆ ที่เกี่ยวข้อง	400,000	ศูนย์พัฒนา คุณภาพชีวิต และส่งเสริม อาชีพ ผู้สูงอายุ เทศบาลนคร สุราษฎร์ธานี แห่งที่ 1และ แห่งที่2/หรือ พื้นที่อื่นที่ เหมาะสม ตามกิจกรรม ของโครงการ	ฝ่ายสังคม สงเคราะห์ กองสวัสดิการ สังคม													

ลำดับ ที่	โครงการ/กิจกรรม	รายละเอียดของกิจกรรมที่เกิดขึ้น จากโครงการ	งบประมาณ (บาท)	สถานที่ ดำเนินการ	หน่วยงาน รับผิดชอบหลัก	พ.ศ.2562			พ.ศ.2563									
						ต.ค.	พ.ย.	ธ.ค.	ม.ค.	ก.พ.	มี.ค.	เม.ย.	พ.ค.	มิ.ย.	ก.ค.	ส.ค.	ก.ย.	
3	ส่งเสริมการใช้ จักรยานพัฒนา คุณภาพชีวิต ประชาชนในชุมชน	1.จัดพื้นที่ให้มีกิจกรรมเชิง สร้างสรรค์/จัดทำป้าย ประชาสัมพันธ์หรือสื่ออื่น/คลินิก จักรยาน เพื่อประชาสัมพันธ์สร้าง การรับรู้การใช้จักรยาน เป็นต้น 2.จัดประชุม/ฝึกอบรมเชิง ปฏิบัติการหรือการสัมมนาทาง วิชาการทั้งในและนอกสถานที่ เพื่อให้ความรู้ในการปั่นจักรยาน ที่ถูกต้องเพื่อพัฒนาคุณภาพชีวิต ประชาชน 3.เวทีประชุมเชิงปฏิบัติการ/ถอด บทเรียน/สำรวจข้อมูลการใช้ จักรยานของชุมชนและประเมินผล โครงการ 4.อื่นๆ ที่เกี่ยวข้อง	50,000	สถานที่ ราชการ/ เอกชน/ ชุมชนในเขต เทศบาลหรือ พื้นที่อื่นที่ เหมาะสม ตามกิจกรรม ของ โครงการ	ฝ่ายสังคม สงเคราะห์ กองสวัสดิการ สังคม													

ลำดับ ที่	โครงการ/กิจกรรม	รายละเอียดของกิจกรรมที่เกิดขึ้น จากโครงการ	งบประมาณ (บาท)	สถานที่ ดำเนินการ	หน่วยงาน รับผิดชอบหลัก	พ.ศ.2562			พ.ศ.2563										
						ต.ค.	พ.ย.	ธ.ค.	ม.ค.	ก.พ.	มี.ค.	เม.ย.	พ.ค.	มิ.ย.	ก.ค.	ส.ค.	ก.ย.		
4	ส่งเสริมและพัฒนา สวัสดิภาพเด็กและ เยาวชน	1.กิจกรรมการฝึกอบรมเชิง ปฏิบัติการหรือการสัมมนาทาง วิชาการเพื่อพัฒนาศักยภาพ คณะกรรมการและสมาชิกสภาเด็ก และเยาวชนเทศบาลนครสุราษฎร์ธานี 2.การฝึกอบรม/ประชุม/สัมมนา/ ศึกษาเรียนรู้ทั้งในและนอกสถานที่ หลักสูตรต่างๆ ตามที่เด็กและ เยาวชนสนใจ 3.กิจกรรมฝึกอบรมเชิงปฏิบัติการ เพื่อสนับสนุนการรวมกลุ่ม และจัด พื้นที่กิจกรรมเชิงสร้างสรรค์ให้แก่ เด็ก และเยาวชนในชุมชน เทศบาล นครสุราษฎร์ธานี 4.อื่นๆ ที่เกี่ยวข้อง	300,000	สถานที่ ราชการ/ เอกชน/หรือ พื้นที่อื่นที่ เหมาะสม ตามกิจกรรม ของ โครงการ	ฝ่ายสังคม สงเคราะห์ กองสวัสดิการ สังคม														

ลำดับ ที่	โครงการ/กิจกรรม	รายละเอียดของกิจกรรมที่เกิดขึ้น จากโครงการ	งบประมาณ (บาท)	สถานที่ ดำเนินการ	หน่วยงาน รับผิดชอบหลัก	พ.ศ.2562			พ.ศ.2563										
						ต.ค.	พ.ย.	ธ.ค.	ม.ค.	ก.พ.	มี.ค.	เม.ย.	พ.ค.	มิ.ย.	ก.ค.	ส.ค.	ก.ย.		
5	พัฒนาศักยภาพ จิตอาสาในชุมชน	กิจกรรมการฝึกอบรมเชิงปฏิบัติการ หรือการสัมมนาทางวิชาการเพื่อ พัฒนาศักยภาพคณะกรรมการ กลุ่ม อาสาสมัคร เทศบาลนคร สุราษฎร์ธานี กิจกรรมฝึกอบรมเชิงปฏิบัติการ หลักสูตรต่างๆ ดังนี้ 1.“จิตอาสา/อาสาสมัครส่งเสริมและ พัฒนาคุณภาพชีวิตเด็กและสตรี (เพื่อ ป้องกันการตั้งครรภ์ไม่พร้อม และยุติ ความรุนแรงในครอบครัว) 2.“อาสาสมัครสืบสานศาสตร์ พระราชาสู่การพัฒนาที่ยั่งยืน” 3.“เครือข่ายจิตอาสา/อาสาสมัครรุ่น ใหม่ในชุมชน-ไค้ชุมชน” 4.อื่นๆ ที่เกี่ยวข้อง	100,000	สถานที่ ราชการ/ เอกชน/หรือ พื้นที่อื่นที่ เหมาะสม ตามกิจกรรม ของ โครงการ	ฝ่ายสังคม สงเคราะห์ กองสวัสดิการ สังคม														

ลำดับ ที่	โครงการ/กิจกรรม	รายละเอียดของกิจกรรมที่เกิดขึ้น จากโครงการ	งบประมาณ (บาท)	สถานที่ ดำเนินการ	หน่วยงาน รับผิดชอบหลัก	พ.ศ.2562			พ.ศ.2563										
						ต.ค.	พ.ย.	ธ.ค.	ม.ค.	ก.พ.	มี.ค.	เม.ย.	พ.ค.	มิ.ย.	ก.ค.	ส.ค.	ก.ย.		
6	รณรงค์ป้องกัน ยาเสพติดในชุมชน	-กิจกรรมรณรงค์ประชาสัมพันธ์ ป้องกันยาเสพติดในชุมชน -ฝึกอบรม/สัมมนาเชิงปฏิบัติการ ส่งเสริมกิจกรรมเชิงบวกในชุมชน ทั้งในและนอกสถานที่ -กิจกรรมบูรณาการและประสานงาน กับส่วนราชการต่างๆ ที่เกี่ยวข้อง ดำเนินการค่ายปรับเปลี่ยน พฤติกรรมบำบัด ฟันฟู ผู้เสพ/ผู้ติดยาเสพติด	150,000	ชุมชนในเขต เทศบาล /สำนักงาน เทศบาลนคร สุราษฎร์ธานี /โรงแรมวังใต้ /ค่ายวิภาวดีฯ	ฝ่ายสังคม สงเคราะห์ กองสวัสดิการ สังคม														
7	ขับเคลื่อนผู้นำเด็ก และเยาวชนตาม ศาสตร์พระราชา	-ฝึกอบรม/ประชุม/สัมมนา/ศึกษา เรียนรู้ทั้งในและนอกสถานที่เพื่อ ขับเคลื่อนผู้นำเด็กและเยาวชนตาม ศาสตร์พระราชา 2 หลักสูตร	400,000	สถานที่ ราชการ/ เอกชน/หรือ พื้นที่อื่นที่ เหมาะสม ตามกิจกรรม ของโครงการ	ฝ่ายสังคม สงเคราะห์ กองสวัสดิการ สังคม														

ลำดับ ที่	โครงการ/กิจกรรม	รายละเอียดของกิจกรรมที่เกิดขึ้น จากโครงการ	งบประมาณ (บาท)	สถานที่ ดำเนินการ	หน่วยงาน รับผิดชอบหลัก	พ.ศ.2562			พ.ศ.2563										
						ต.ค.	พ.ย.	ธ.ค.	ม.ค.	ก.พ.	มี.ค.	เม.ย.	พ.ค.	มิ.ย.	ก.ค.	ส.ค.	ก.ย.		
10	จัดทำบัตรพลเมือง อาวุโส	-จัดประชุมผู้ประกอบการและ หน่วยงานที่เกี่ยวข้องเพื่อร่วมมือ ส่งเสริมการจัดสวัสดิการบัตร พลเมืองอาวุโส -ประชาสัมพันธ์ให้ทราบสิทธิ ประโยชน์จากโครงการ -จัดทำใบสมัคร/ออกแบบบัตร พลเมืองอาวุโส	30,000	กองสวัสดิการ สังคม หรือใน ชุมชนหรือ สถานที่ เอกชน	ฝ่ายส่งเสริมและ สวัสดิการสังคม กองสวัสดิการ สังคม														
11	โครงการปรับปรุง อาคารศูนย์พัฒนา คุณภาพชีวิตและ ส่งเสริมอาชีพผู้สูงอายุ (ศพอส.)เทศบาลนคร สุราษฎร์ธานี (แห่งที่ 2) ณ โรงเรียนเทศบาล 1 (แดงอ่อนเมดิควิทยา) เดิม	-ปรับปรุงซ่อมแซมอาคาร 3 ชั้น ณ โรงเรียนเทศบาล 1 (แดงอ่อน เมดิควิทยา) เดิม ดังนี้ -ห้องสำนักงาน -ห้องเรียนรู้ต่างๆ -ปรับปรุงภูมิทัศน์และพื้นที่สนาม -ติดตั้งลิฟท์สำหรับผู้สูงอายุ/คน พิการ	2,000,000	ศูนย์พัฒนา คุณภาพชีวิต และส่งเสริม อาชีพผู้สูงอายุ (ศพอส.) เทศบาลนคร สุราษฎร์ธานี (แห่งที่ 2) โรงเรียน เทศบาล 1 (แดงอ่อนเมดิค วิทยา) เดิม	ฝ่ายสังคม สงเคราะห์ กองสวัสดิการ สังคม														

ลำดับ ที่	โครงการ/กิจกรรม	รายละเอียดของกิจกรรมที่เกิดขึ้น จากโครงการ	งบประมาณ (บาท)	สถานที่ ดำเนินการ	หน่วยงาน รับผิดชอบหลัก	พ.ศ.2562			พ.ศ.2563									
						ต.ค.	พ.ย.	ธ.ค.	ม.ค.	ก.พ.	มี.ค.	เม.ย.	พ.ค.	มิ.ย.	ก.ค.	ส.ค.	ก.ย.	
12	เสริมสร้างพิทักษ์สิทธิ สวัสดิการผู้รับเบี้ย ยังชีพ	-ประชาสัมพันธ์ข้อมูลการรับ ลงทะเบียนรับเบี้ยยังชีพแต่ละ ประเภท	10,000	กองสวัสดิการ สังคม	ฝ่ายส่งเสริมและ สวัสดิการสังคม กองสวัสดิการ สังคม													

แผนงานเคหะและชุมชน

ลำดับ ที่	โครงการ	รายละเอียดของกิจกรรมที่ เกิดขึ้นจากโครงการ	งบประมาณ (บาท)	สถานที่ ดำเนินการ	หน่วยงาน รับผิดชอบหลัก	พ.ศ. 2562			พ.ศ. 2563									
						ต.ค.	พ.ย.	ธ.ค.	ม.ค.	ก.พ.	มี.ค.	เม.ย.	พ.ค.	มิ.ย.	ก.ค.	ส.ค.	ก.ย.	
1	โครงการก่อสร้าง ราวกันตก ถนนกาญจนาวิถี 16	ก่อสร้างราวกันตกบนท่อเหลี่ยม ค.ส.ล. สูง 0.90 เมตร ยาว 25.50 เมตร (รายละเอียดตามแบบแปลนที่ เทศบาลกำหนด)	87,000	ถนนกาญจนา วิถี 16	ส่วนควบคุม การก่อสร้าง สำนักงานช่าง	←		→										
2	โครงการก่อสร้าง ทางเดิน ค.ส.ล. เชื่อมต่อศาลาทำ เทียบเรือ (ชุมชน หัวแหลมพัฒนา)	- ก่อสร้างทางเดิน ค.ส.ล. กว้าง 2.00 เมตร ยาว 70.00 เมตร หรือพื้นที่ไม่น้อยกว่า 140.00 ตารางเมตร (รายละเอียดตามแบบแปลนที่ เทศบาลกำหนด)	349,000	ชุมชน หัวแหลม พัฒนา	ส่วนควบคุม การก่อสร้าง สำนักงานช่าง			←	→									

ลำดับ ที่	โครงการ/กิจกรรม	รายละเอียดของโครงการ/ กิจกรรม	งบประมาณ (บาท)	สถานที่ ดำเนินการ	หน่วยงาน รับผิดชอบหลัก	พ.ศ. 2562			พ.ศ. 2563								
						ต.ค.	พ.ย.	ธ.ค.	ม.ค.	ก.พ.	มี.ค.	เม.ย.	พ.ค.	มิ.ย.	ก.ค.	ส.ค.	ก.ย.
3.	พัฒนาระบบข้อมูล ครัวเรือนและชุมชน เทศบาลนครสุราษฎร์ธานี	- จัดฝึกอบรมเชิง ปฏิบัติการเพื่อพัฒนา เจ้าหน้าที่ผู้รับผิดชอบ และผู้เก็บข้อมูลใน ครัวเรือน ปีละไม่น้อย กว่า 4 ครั้ง โดยมี ผู้เข้าร่วมโครงการ 500 คน	100,000	กองสวัสดิการ สังคม หรือใน ชุมชนหรือ สถานที่เอกชน และในพื้นที่ เขตเทศบาล นครสุราษฎร์ ธานี	ฝ่ายพัฒนา ชุมชน กองสวัสดิการ สังคม	←		→		←		→		←		→	
4	พัฒนาศักยภาพ คณะกรรมการเครือข่าย ชุมชนคณะกรรมการเขต พัฒนาชุมชน คณะกรรมการชุมชนและ องค์กรชุมชนอื่นๆ	- จัดฝึกอบรมเพิ่มประ สิทธิภาพและศึกษาดูงานนอก สถานที่อย่างน้อย 1 หลักสูตร - ฝึกอบรมเชิงปฏิบัติการ ตามหลักสูตรที่กำหนด อย่างน้อย 2 หลักสูตร - จัดสัมมนาทางวิชาการ คณะกรรมการชุมชนเป็น ประจำทุกเดือนโดยมีเข้า ร่วมโครงการประมาณ 200 คน	1,500,000	ภาคเหนือ/ภาค กลาง/สถานที่ เอกชน หรือสถานที่ๆ กองสวัสดิการ สังคมกำหนด	ฝ่ายพัฒนา ชุมชน กองสวัสดิการ สังคม	←											→

ลำดับ ที่	โครงการ/กิจกรรม	รายละเอียดของโครงการ/ กิจกรรม	งบประมาณ (บาท)	สถานที่ ดำเนินการ	หน่วยงาน รับผิดชอบหลัก	พ.ศ. 2562			พ.ศ. 2563										
						ต.ค.	พ.ย.	ธ.ค.	ม.ค.	ก.พ.	มี.ค.	เม.ย.	พ.ค.	มิ.ย.	ก.ค.	ส.ค.	ก.ย.		
6	พัฒนาระบบ สวัสดิการสังคมตาม หลักปรัชญา เศรษฐกิจพอเพียง	จัดฝึกอบรมเชิงปฏิบัติการ หลักสูตรการจัดทำรายงาน สถานะการเงินของกองทุนฯ และการใช้งานโปรแกรม คอมพิวเตอร์จัดการฐานข้อมูล การจัดสวัสดิการสังคม -จัดประชุมเชิงปฏิบัติการ คณะกรรมการกองทุน สวัสดิการชุมชนฯ	50,000	เทศบาล นคร สุราษฎร์ธานี	ฝ่ายพัฒนา ชุมชนกอง สวัสดิการฯ								←→						
7	ส่งเสริมและพัฒนา ศักยภาพเครือข่าย ผู้ผลิตผลิตภัณฑ์ ชุมชน	- จัดฝึกอบรมเชิงปฏิบัติการ ตามหลักสูตรที่กำหนดอย่าง น้อย 2 หลักสูตร - จัดประชุมเชิงปฏิบัติการ คณะกรรมการเครือข่ายผู้ผลิต ผลิตภัณฑ์ชุมชน อย่างน้อย 6 ครั้ง โดยมีเข้า ร่วมโครงการประมาณ 300 คน	200,000	กองสวัสดิการ สังคม หรือใน ชุมชนหรือ สถานที่ เอกชนและใน พื้นที่เขต เทศบาลนคร สุราษฎร์ธานี	ฝ่ายพัฒนา ชุมชนกอง สวัสดิการฯ	←													→

ลำดับ ที่	โครงการ/กิจกรรม	รายละเอียดของโครงการ/ กิจกรรม	งบประมาณ (บาท)	สถานที่ ดำเนินการ	หน่วยงาน รับผิดชอบหลัก	พ.ศ. 2562			พ.ศ. 2563											
						ต.ค.	พ.ย.	ธ.ค.	ม.ค.	ก.พ.	มี.ค.	เม.ย.	พ.ค.	มิ.ย.	ก.ค.	ส.ค.	ก.ย.			
8	ประกวดชุมชนเข้มแข็ง	- จัดฝึกอบรม/ประชุม/ สัมมนา/ศึกษาเรียนรู้ทั้งใน และนอกสถานที่เพื่อ นำไปสู่การพัฒนาชุมชน อย่างน้อย2หลักสูตรประจำ ทุกเดือน โดยมีเข้าร่วม โครงการประมาณ 300 คน	300,000	ที่ทำการ ชุมชน ในเขต เทศบาล นครสุราษฎร์ ธานี/ กองสวัสดิการ สังคม /สถานที่ เอกชน	ฝ่ายพัฒนา ชุมชนกอง สวัสดิการฯ	←														→
9	เลือกตั้งประธาน คณะกรรมการชุมชนใน เขตเทศบาลนครสุราษฎร์ ธานี	- ดำเนินการจัดการ เลือกตั้งประธาน คณะกรรมการชุมชนที่ครบ วาระไม่น้อยกว่า 40ชุมชน	200,000	ที่ทำการ ชุมชน ในเขต เทศบาล นครสุราษฎร์ ธานี/ กองสวัสดิการ สังคม /สถานที่ เอกชน	ฝ่ายพัฒนา ชุมชนกอง สวัสดิการฯ								←							→

ลำดับ ที่	โครงการ/กิจกรรม	รายละเอียดของโครงการ/ กิจกรรม	งบประมาณ (บาท)	สถานที่ ดำเนินการ	หน่วยงาน รับผิดชอบหลัก	พ.ศ. 2562			พ.ศ. 2563									
						ต.ค.	พ.ย.	ธ.ค.	ม.ค.	ก.พ.	มี.ค.	เม.ย.	พ.ค.	มิ.ย.	ก.ค.	ส.ค.	ก.ย.	
10	อบรมการใช้คอมพิวเตอร์ ในศูนย์การเรียนรู้ ICT ชุมชนเทศบาลนคร สุราษฎร์ธานี	- จัดฝึกอบรมเชิง ปฏิบัติการ ตามหลักสูตรที่กำหนด อย่างน้อย 5 หลักสูตร มี ผู้เข้าร่วมโครงการประมาณ 150 คน	150,000	ศูนย์ ICT ชุมชน เทศบาลนคร สุราษฎร์ธานี	ฝ่ายพัฒนา ชุมชน กองสวัสดิการ ฯ													

แผนงานการศาสนาวัฒนธรรมและนันทนาการ

ลำดับ ที่	โครงการ	รายละเอียดของกิจกรรมที่ เกิดขึ้นจากโครงการ	งบประมาณ (บาท)	สถานที่ ดำเนินการ	หน่วยงาน รับผิดชอบ หลัก	พ.ศ.2562			พ.ศ.2563									
						ต.ค.	พ.ย.	ธ.ค.	ม.ค.	ก.พ.	มี.ค.	เม.ย.	พ.ค.	มิ.ย.	ก.ค.	ส.ค.	ก.ย.	
1	โครงการส่งเสริมเข้าร่วมแข่งขันกีฬานักเรียนองค์กรปกครองส่วนท้องถิ่นแห่งประเทศไทย ระดับภาค และระดับประเทศ	<ul style="list-style-type: none"> - ส่งทีมกีฬานักเรียนเทศบาลเข้าร่วมแข่งขันกีฬานักเรียนองค์กรปกครองส่วนท้องถิ่นแห่งประเทศไทยทั้งระดับภาคและระดับประเทศ - มีผู้เข้าร่วมโครงการไม่น้อยกว่า 500 คน - มีการเข้าค่ายเก็บตัวจำนวน 2 ครั้ง ครั้งหนึ่งไม่เกิน 30 วัน 	7,000,000	<ul style="list-style-type: none"> - เข้าค่ายเก็บตัว ณ โรงเรียนในสังกัดเทศบาลฯ - ระดับภาคได้ ณ จังหวัดชุมพร - ระดับประเทศ ณ จังหวัดระยอง 	งานกีฬาและนันทนาการ ฝ่ายงานกิจกรรมเด็กและเยาวชน สำนักการศึกษา	←	→											

ลำดับ ที่	โครงการ	รายละเอียดของกิจกรรมที่ เกิดขึ้นจากโครงการ	งบประมาณ (บาท)	สถานที่ ดำเนินการ	หน่วยงาน รับผิดชอบ หลัก	พ.ศ.2562			พ.ศ.2563									
						ต.ค.	พ.ย.	ธ.ค.	ม.ค.	ก.พ.	มี.ค.	เม.ย.	พ.ค.	มิ.ย.	ก.ค.	ส.ค.	ก.ย.	
2	โครงการจัดแข่งขัน กีฬานักเรียนอนุบาล	- จัดการแข่งขันกีฬา และกรีฑา สำหรับนักเรียนอนุบาลที่อยู่ใน อำเภอเมืองสุราษฎร์ธานี - มีโรงเรียนอนุบาลเข้าร่วมการ แข่งขันไม่น้อยกว่า 20 โรงเรียน	400,000	- โรงเรียนใน สังกัดเทศบาล ฯ - สนามกีฬา	งานกีฬา และ นันทนาการ ฝ่ายงาน กิจกรรม เด็กและ เยาวชน สำนัก การศึกษา				←	→								

ลำดับ ที่	โครงการ	รายละเอียดของกิจกรรมที่ เกิดขึ้นจากโครงการ	งบประมาณ (บาท)	สถานที่ ดำเนินการ	หน่วยงาน รับผิดชอบ หลัก	พ.ศ.2562			พ.ศ.2563									
						ต.ค.	พ.ย.	ธ.ค.	ม.ค.	ก.พ.	มี.ค.	เม.ย.	พ.ค.	มิ.ย.	ก.ค.	ส.ค.	ก.ย.	
4	โครงการส่งเสริมกีฬา และกิจกรรม นันทนาการ ของ เทศบาลนครสุราษฎร์- ธานีเข้าร่วมแข่งขันกับ หน่วยงานอื่นๆ	- จัดส่งนักกีฬาและนักเรียนเข้า ร่วมแข่งขันกีฬา และกิจกรรมกับ หน่วยงานหรือองค์กรอื่น ตาม หนังสือเชิญในโอกาสต่างๆ ใน นามของเทศบาลนครสุราษฎร์ ธานี	250,000	ตามหนังสือ เชิญ	งานกีฬา และ นันทนาการ ฝ่ายงาน กิจกรรม เด็กและ เยาวชน สำนัก การศึกษา	←												→
5	โครงการส่งเสริม โรงเรียนกีฬาเทศบาล นครสุราษฎร์ธานี เข้า ร่วมแข่งขันรายการ ต่างๆ	ส่งนักกีฬาของโรงเรียนกีฬา เทศบาลนครสุราษฎร์ธานีเข้า ร่วมแข่งขันในรายการต่างๆ ใน นามเทศบาลนครสุราษฎร์ธานี	900,000	ตามหนังสือ เชิญ	งานกีฬา และ นันทนาการ ฝ่ายงาน กิจกรรม เด็กและ เยาวชน สำนัก การศึกษา	←												→

ลำดับ ที่	โครงการ	รายละเอียดของกิจกรรมที่ เกิดขึ้นจากโครงการ	งบประมาณ (บาท)	สถานที่ ดำเนินการ	หน่วยงาน รับผิดชอบ หลัก	พ.ศ.2562			พ.ศ.2563										
						ต.ค.	พ.ย.	ธ.ค.	ม.ค.	ก.พ.	มี.ค.	เม.ย.	พ.ค.	มิ.ย.	ก.ค.	ส.ค.	ก.ย.		
6	โครงการส่งเสริมและ ส่งเสริมเข้าร่วมการ แข่งขันเรือพาย	- ส่งทีมนักกีฬาเรือพาย ชนิด ฝีพายต่างๆเข้าร่วมการแข่งขันทั้ง ในจังหวัดและต่างจังหวัดในนาม เทศบาลนครสุราษฎร์ธานีไม่น้อย กว่า 5 ครั้ง/ปี	900,000	ตามหนังสือ เชิญ	งานกีฬาและ นันทนาการ ฝ่ายงาน กิจกรรมเด็ก และเยาวชน สำนัก การศึกษา	←													→
7	โครงการจัดการ แข่งขันกรีฑาโรงเรียน ในสังกัดเทศบาลนคร สุราษฎร์ธานี	จัดการแข่งขันกรีฑาโรงเรียนใน สังกัดเทศบาลนครสุราษฎร์ธานี ทั้งประเภทลู่วิ่งและประเภทลาน	350,000	สนามกีฬา กลางจังหวัด สุราษฎร์ธานี	งานกีฬาและ นันทนาการ ฝ่ายงาน กิจกรรมเด็ก และเยาวชน สำนัก การศึกษา														↔

ลำดับ ที่	โครงการ	รายละเอียดของกิจกรรมที่ เกิดขึ้นจากโครงการ	งบประมาณ (บาท)	สถานที่ ดำเนินการ	หน่วยงาน รับผิดชอบ หลัก	พ.ศ.2562			พ.ศ.2563									
						ต.ค.	พ.ย.	ธ.ค.	ม.ค.	ก.พ.	มี.ค.	เม.ย.	พ.ค.	มิ.ย.	ก.ค.	ส.ค.	ก.ย.	
8	โครงการจัดกิจกรรม ฉลองวันเด็กแห่งชาติ	- จัดกิจกรรมฉลองวันเด็กแห่งชาติ ให้กับเด็กและเยาวชน - มีผู้เข้าร่วมกิจกรรมไม่น้อยกว่า 5,000 คน	450,000	- เทศบาลนคร สุราษฎร์ธานี	งานกิจกรรม เด็กและ เยาวชน ฝ่ายงาน กิจกรรมเด็ก และเยาวชน สำนัก การศึกษา			←→										
9	โครงการจัดอบรมเด็ก และเยาวชนภาคฤดู ร้อน	- จัดอบรมเด็กและเยาวชนในภาค ฤดูร้อนหลักสูตรเกี่ยวกับวิชาการ การกีฬานันทนาการ ศิลปะ เทคโนโลยีและการอาชีพ - มีเด็ก และเยาวชนในเขตเทศบาล นครสุราษฎร์ธานี และพื้นที่ ใกล้เคียงเข้าร่วมโครงการไม่น้อย กว่า 500 คน	700,000	ในเขตเทศบาล นครสุราษฎร์ ธานี	งานกิจกรรม เด็กและ เยาวชน ฝ่ายงาน กิจกรรมเด็ก และเยาวชน สำนัก การศึกษา						←→							

แผนงานการพาณิชย์

ที่	โครงการ	รายละเอียดกิจกรรมที่เกิดขึ้นจากโครงการ	งบประมาณ (บาท)	สถานที่ดำเนินการ	หน่วยงานรับผิดชอบหลัก	พ.ศ.2562			พ.ศ.2563										
						ต.ค.	พ.ย.	ธ.ค.	ม.ค.	ก.พ.	มี.ค.	เม.ย.	พ.ค.	มิ.ย.	ก.ค.	ส.ค.	ก.ย.		
1.	โครงการควบคุมป้องกันโรคพิษสุนัขบ้า	- ฉีดวัคซีนป้องกันโรคพิษสุนัขบ้าให้แก่ สุนัข/แมว ณ ศูนย์สุขภาพสัตว์ชุมชน - ออกหน่วยเคลื่อนที่ฉีดวัคซีนป้องกันโรคพิษสุนัขบ้า และประชาสัมพันธ์ให้ประชาชนมีความรู้เกี่ยวกับโรคพิษสุนัขบ้า	80,000	- ศูนย์สุขภาพสัตว์ชุมชน - ชุมชน 70 ชุมชนในเขตเทศบาล - วัด โรงเรียนในเขตเทศบาล	งานสัตวแพทย์ สำนักงานสาธารณสุข และ สิ่งแวดล้อม	←													→

แผนงานงบกลาง

ลำดับ ที่	โครงการ	รายละเอียดของกิจกรรมที่ เกิดขึ้นจากโครงการ	งบประมาณ (บาท)	สถานที่ ดำเนินการ	หน่วยงาน รับผิดชอบ หลัก	พ.ศ.2562		พ.ศ.2563											
						ต.ค.	พ.ย.	ธ.ค.	ม.ค.	ก.พ.	มี.ค.	เม.ย.	พ.ค.	มิ.ย.	ก.ค.	ส.ค.	ก.ย.		
1	โครงการให้สวัสดิการ เงินเบี้ยยังชีพผู้สูงอายุ	-จ่ายเงินเบี้ยยังชีพผู้สูงอายุให้ ผู้สูงอายุ ภายในวันที่ 10 ของเดือน	114,000,000	กองสวัสดิการ สังคม	ฝ่ายส่งเสริม และสวัสดิการ สังคม กอง สวัสดิการ สังคม	←													→
2	โครงการให้สวัสดิการ เงินเบี้ยยังชีพคนพิการ หรือทุพพลภาพ	-จ่ายเงินเบี้ยยังชีพความพิการให้ คนพิการ ภายในวันที่ 10 ของ เดือน	23,100,000	กองสวัสดิการ สังคม	ฝ่ายส่งเสริม และสวัสดิการ สังคม กอง สวัสดิการ สังคม	←													→
3	โครงการให้สวัสดิการ เบี้ยยังชีพผู้ป่วยเอดส์	-จ่ายเงินเบี้ยยังชีพผู้ป่วยเอดส์ให้ ผู้ป่วยเอดส์ ทุกๆเดือน	540,000	กองสวัสดิการ สังคม	ฝ่ายส่งเสริม และสวัสดิการ สังคม กอง สวัสดิการ สังคม	←													→

ลำดับ ที่	โครงการ	รายละเอียดของกิจกรรมที่ เกิดขึ้นจากโครงการ	งบประมาณ (บาท)	สถานที่ ดำเนินการ	หน่วยงาน รับผิดชอบ หลัก	พ.ศ.2562			พ.ศ.2563									
						ต.ค.	พ.ย.	ธ.ค.	ม.ค.	ก.พ.	มี.ค.	เม.ย.	พ.ค.	มิ.ย.	ก.ค.	ส.ค.	ก.ย.	
4	โครงการสมทบทุน กองทุนหลักประกัน สุขภาพ เทศบาลนคร สุราษฎร์ธานี	-กองทุนหลักประกันสุขภาพ เทศบาลนครสุราษฎร์ธานีใช้ สนับสนุนงบประมาณทั้ง 5 ประเภทในการจัดทำกิจกรรม/ โครงการในกลุ่มประชาชน 5 กลุ่มวัย ตามชุดสิทธิประโยชน์ ของสำนักงานหลักประกัน สุขภาพแห่งชาติ	3,600,000	เทศบาลนคร สุราษฎร์ธานี	สำนักงาน สาธารณสุข และ สิ่งแวดล้อม	↔												

ยุทธศาสตร์ที่ 5 ด้านการศึกษา ศาสนา ศิลปวัฒนธรรมและประเพณีท้องถิ่น

แผนงานบริหารงานทั่วไป

ลำดับ ที่	โครงการ	รายละเอียดของกิจกรรมที่ เกิดขึ้นจากโครงการ	งบประมาณ (บาท)	สถานที่ ดำเนินการ	หน่วยงาน รับผิดชอบ หลัก	พ.ศ.2562			พ.ศ.2563										
						ต.ค.	พ.ย.	ธ.ค.	ม.ค.	ก.พ.	มี.ค.	เม.ย.	พ.ค.	มิ.ย.	ก.ค.	ส.ค.	ก.ย.		
1	โครงการจัดงาน/ กิจกรรม เฉลิมพระ เกียรติ/ เทิดพระเกียรติ พระบาทสมเด็จพระ เจ้าอยู่หัว สมเด็จพระ นางเจ้าฯ พระบรม ราชินี และพระบรม วงศานุวงศ์	-จัดกิจกรรมเฉลิมพระเกียรติ/ เทิดพระเกียรติในวโรกาสวาระ สำคัญต่างๆ ของพระบาทสมเด็จพระ เจ้าอยู่หัว สมเด็จพระนาง เจ้าฯ พระบรมราชินี และพระ บรมวงศา นุวงศ์ทุกพระองค์	500,000	เทศบาลนคร สุราษฎร์ธานี	งานธุรการ สำนักปลัด	←													→

แผนงานการศึกษา

ลำดับ ที่	โครงการ	รายละเอียดของกิจกรรมที่ เกิดขึ้นจากโครงการ	งบประมาณ (บาท)	สถานที่ ดำเนินการ	หน่วยงาน รับผิดชอบ หลัก	พ.ศ.2562			พ.ศ.2563										
						ต.ค.	พ.ย.	ธ.ค.	ม.ค.	ก.พ.	มี.ค.	เม.ย.	พ.ค.	มิ.ย.	ก.ค.	ส.ค.	ก.ย.		
1	โครงการสนับสนุน ค่าใช้จ่ายการบริหาร สถานศึกษา (งานโรงเรียน)	<p>เพื่อจ่ายเป็นเงินอุดหนุน สำหรับ ส่งเสริมศักยภาพการจัด การศึกษาท้องถิ่นของกรม ส่งเสริมการปกครองท้องถิ่น</p> <p>- ค่าอาหารกลางวันสำหรับนักเรียน เทศบาล โรงเรียนสังกัดเทศบาล ระดับชั้นอนุบาล - ป.6 จำนวน 200 วันและค่าจ้างแม่ครัว</p> <p>- ค่าใช้จ่ายในการปรับปรุงหลักสูตร สถานศึกษา โรงเรียนละ 20,000 บาท</p> <p>- ค่าใช้จ่ายอินเทอร์เน็ตโรงเรียน ระบบ ADSL (โรงเรียนเทศบาล 1,3,4,5) โรงเรียนละ 9,600 บาท (เทศบาลสมทบโรงเรียนละ 7,200 บาท) และระบบ WIFI สำหรับ โรงเรียนกีฬาฯ 7,200 บาท เทศบาลสมทบเพิ่ม 4,400 บาท</p>	<p>14,080,000</p> <p>100,000</p> <p>78,800</p>	สำนักงานการศึกษา และโรงเรียนใน สังกัด	งานโรงเรียน ฝ่ายกิจการ โรงเรียน สำนัก การศึกษา	←													→

ลำดับ ที่	โครงการ	รายละเอียดของกิจกรรมที่ เกิดขึ้นจากโครงการ	งบประมาณ (บาท)	สถานที่ ดำเนินการ	หน่วยงาน รับผิดชอบ หลัก	พ.ศ.2562			พ.ศ.2563									
						ต.ค.	พ.ย.	ธ.ค.	ม.ค.	ก.พ.	มี.ค.	เม.ย.	พ.ค.	มิ.ย.	ก.ค.	ส.ค.	ก.ย.	
		- ค่าใช้จ่ายในการพัฒนา/ ปรับปรุงห้องสมุดโรงเรียน โรงเรียนละ 100,000 บาท	500,000															
		- ค่าใช้จ่ายในการพัฒนาแหล่ง เรียนรู้ในโรงเรียนโรงเรียนละ 50,000 บาท	250,000															
		- ค่าใช้จ่ายในการพัฒนาการจัด การศึกษาโดยใช้โรงเรียนเป็นฐาน ในการพัฒนาห้องถิ่น (SBMLD)โรงเรียนละ 750,000 บาท และโรงเรียน (SBMLD) ดีเด่น โรงเรียนละ 250,000 บาท	3,750,000															

ลำดับ ที่	โครงการ	รายละเอียดของกิจกรรมที่ เกิดขึ้นจากโครงการ	งบประมาณ (บาท)	สถานที่ ดำเนินการ	หน่วยงาน รับผิดชอบ หลัก	พ.ศ.2562			พ.ศ.2563									
						ต.ค.	พ.ย.	ธ.ค.	ม.ค.	ก.พ.	มี.ค.	เม.ย.	พ.ค.	มิ.ย.	ก.ค.	ส.ค.	ก.ย.	
		- ค่าใช้จ่ายในกิจกรรมของศูนย์การเรียนรู้ด้านการท่องเที่ยวในสถานศึกษาในสังกัด อปท.	50,000															
		- ค่าใช้จ่ายในการส่งเสริมองค์ประกอบส่วนท้องถิ่นที่จัดทำแผนพัฒนาการศึกษาดีเด่นโรงเรียนละ 50,000 บาท	300,000															
		- ค่าใช้จ่ายในการส่งเสริมกิจกรรมรักการอ่านในสถานศึกษา อปท.โรงเรียนละ 50,000 บาท	250,000															
		- ค่าใช้จ่ายในการส่งเสริมการจัดกระบวนการเรียนการสอนการบริหารตามหลักปรัชญาของเศรษฐกิจพอเพียง “สถานศึกษาพอเพียง” สู่ “ศูนย์การเรียนรู้ตามหลักปรัชญาของเศรษฐกิจพอเพียง”	100,000															

ลำดับ ที่	โครงการ	รายละเอียดของกิจกรรมที่ เกิดขึ้นจากโครงการ	งบประมาณ (บาท)	สถานที่ ดำเนินการ	หน่วยงาน รับผิดชอบ หลัก	พ.ศ.2562			พ.ศ.2563									
						ต.ค.	พ.ย.	ธ.ค.	ม.ค.	ก.พ.	มี.ค.	เม.ย.	พ.ค.	มิ.ย.	ก.ค.	ส.ค.	ก.ย.	
		- ค่าปัจจัยพื้นฐานสำหรับ นักเรียนยากจน	46,000															
		- ค่าใช้จ่ายในการจัดการศึกษา ตั้งแต่ระดับอนุบาลจนจบ การศึกษาขั้นพื้นฐาน	30,870,400															
		- ค่าใช้จ่ายในการพัฒนา ข้าราชการครูของโรงเรียนสังกัด อปท.	1,460,000															
		- ค่าอาหารสำหรับนักเรียน โรงเรียนกีฬา จำนวน 3 มื้อใน อัตรา 150 บาท ต่อวัน จำนวน 330 วัน	13,365,000															
		- ค่าไฟฟ้า	4,518,000															
		- ค่าน้ำประปา	966,000															
		- ค่าโทรศัพท์	33,600															

ลำดับ ที่	โครงการ	รายละเอียดของกิจกรรมที่ เกิดขึ้นจากโครงการ	งบประมาณ (บาท)	สถานที่ ดำเนินการ	หน่วยงาน รับผิดชอบ หลัก	พ.ศ.2562			พ.ศ.2563									
						ต.ค.	พ.ย.	ธ.ค.	ม.ค.	ก.พ.	มี.ค.	เม.ย.	พ.ค.	มิ.ย.	ก.ค.	ส.ค.	ก.ย.	
		- ค่าใช้จ่ายในการรับบริการระบบ อินเทอร์เน็ตความเร็วสูงของ สถานศึกษาสังกัดเทศบาลนครสุ ราษฎร์ธานี โรงเรียนละ 400,000 บาท	1,400,000															
		- ค่าพัฒนาส่งเสริมการมีส่วนร่วม ของคณะกรรมการสถานศึกษาและ เครือข่ายผู้ปกครองในสถานศึกษา	500,000															
		- ค่าใช้จ่ายในการส่งนักเรียนเข้า ร่วมกิจกรรมแข่งขันกีฬาและ แข่งขันทักษะวิชาการภายในและ ต่างประเทศ	1,000,000															
		- ค่าเครื่องแต่งกายและอุปกรณ์ สำหรับผู้เรียนในการฝึกกีฬา สำหรับโรงเรียนกีฬา	1,127,500															

ลำดับ ที่	โครงการ	รายละเอียดของกิจกรรมที่ เกิดขึ้นจากโครงการ	งบประมาณ (บาท)	สถานที่ ดำเนินการ	หน่วยงาน รับผิดชอบ หลัก	พ.ศ.2562			พ.ศ.2563										
						ต.ค.	พ.ย.	ธ.ค.	ม.ค.	ก.พ.	มี.ค.	เม.ย.	พ.ค.	มิ.ย.	ก.ค.	ส.ค.	ก.ย.		
2	โครงการอาหาร กลางวันสำหรับ โรงเรียนถ่ายโอน ภารกิจ	อุดหนุนโรงเรียนสังกัดสำนักงาน คณะกรรมการการศึกษาขั้นพื้นฐาน สำหรับนักเรียนอนุบาล-ป.6 (อัตรา 20 บาท จำนวน 200 วัน) รวม 8 โรงเรียน - โรงเรียนอนุบาลสุราษฎร์ธานี 6,976,000บาท - โรงเรียนวัดกลางใหม่ 876,000 บาท - โรงเรียนบ้านสุขน 384,000 บาท - โรงเรียนบ้านบางใหญ่ 948,000 บาท - โรงเรียนบ้านโพหวาย 1,508,000 บาท - โรงเรียนบ้านสันติสุข 580,000 บาท - โรงเรียนวัดท่าทอง 876,000 บาท - โรงเรียนวัดโพธิ์นิมิต 1,772,000 บาท	13,920,000	สำนัก การศึกษา และโรงเรียนใน สังกัด	งาน โรงเรียน ฝ่ายกิจการ โรงเรียน สำนัก การศึกษา	←													→

ลำดับ ที่	โครงการ	รายละเอียดของกิจกรรมที่ เกิดขึ้นจากโครงการ	งบประมาณ (บาท)	สถานที่ ดำเนินการ	หน่วยงาน รับผิดชอบ หลัก	พ.ศ.2562			พ.ศ.2563								
						ต.ค.	พ.ย.	ธ.ค.	ม.ค.	ก.พ.	มี.ค.	เม.ย.	พ.ค.	มิ.ย.	ก.ค.	ส.ค.	ก.ย.
3	โครงการปฐมนิเทศ พนักงานครูและ บุคลากรทางการ ศึกษา	- จัดปฐมนิเทศพนักงานครูและ บุคลากรทางการศึกษาใน โรงเรียนสังกัดเทศบาลนคร สุราษฎร์ธานีไม่น้อยกว่า 350 คน	150,000	โรงเรียนใน สังกัด,สถานที่ เอกชน	หน่วย ศึกษานิเทศก์ สำนัก การศึกษา						←	→					
4	โครงการเสริมสร้าง ประสิทธิภาพพนักงาน ครูเทศบาลและ บุคลากรทางการ ศึกษา	- อบรมพนักงานครูเทศบาล บุคลากรทางการศึกษา และ เจ้าหน้าที่ที่เกี่ยวข้องทุกคนและ เดินทางไปทัศนศึกษาดูงานเพื่อ เป็นการเสริมสร้างประสบการณ์ ตรง	1,500,000	โรงเรียนใน สังกัดหรือ สถานที่อบรม สถานที่ดูงาน	หน่วย ศึกษานิเทศ ก์สำนัก การศึกษา	←											→

ลำดับ ที่	โครงการ	รายละเอียดของกิจกรรมที่ เกิดขึ้นจากโครงการ	งบประมาณ (บาท)	สถานที่ ดำเนินการ	หน่วยงาน รับผิดชอบ หลัก	พ.ศ.2562			พ.ศ.2563											
						ต.ค.	พ.ย.	ธ.ค.	ม.ค.	ก.พ.	มี.ค.	เม.ย.	พ.ค.	มิ.ย.	ก.ค.	ส.ค.	ก.ย.			
5	โครงการประชาสัมพันธ์ การจัดการศึกษาของ เทศบาลนครสุราษฎร์ ธานี	- จัดนิทรรศการและส่งนักเรียนเข้า แข่งขันทักษะวิชาการในระดับ ท้องถิ่น ระดับภาคใต้ และ ระดับประเทศ	1,300,000	- สำนัก การศึกษาและ โรงเรียนใน สังกัด - จังหวัดที่เป็น เจ้าภาพระดับ ภาคและ ระดับประเทศ	หน่วย ศึกษานิเทศ ก์สำนัก การศึกษา		←													→
6	โครงการประเมิน คุณภาพการจัด การศึกษา	- ประเมินผลสัมฤทธิ์ทางการ เรียนของนักเรียนชั้น ป.3,ป.6 ม. 3 และ ม.6 ในสังกัดทุกคน	250,000	สำนัก การศึกษาและ โรงเรียนใน สังกัด	หน่วย ศึกษานิเทศ ก์สำนัก การศึกษา		←													→
7	โครงการสอบแข่งขัน และพัฒนาคนเก่ง ระดับการศึกษาขั้น พื้นฐาน	- นักเรียนในโรงเรียนสังกัด เทศบาลนครสุราษฎร์ธานี ทุกคน	400,000	สำนัก การศึกษาและ โรงเรียนใน สังกัด	หน่วย ศึกษานิเทศ ก์สำนัก การศึกษา	←														→

ลำดับ ที่	โครงการ	รายละเอียดของกิจกรรมที่ เกิดขึ้นจากโครงการ	งบประมาณ (บาท)	สถานที่ ดำเนินการ	หน่วยงาน รับผิดชอบ หลัก	พ.ศ.2562			พ.ศ.2563										
						ต.ค.	พ.ย.	ธ.ค.	ม.ค.	ก.พ.	มี.ค.	เม.ย.	พ.ค.	มิ.ย.	ก.ค.	ส.ค.	ก.ย.		
8	โครงการส่งเสริมการ สอนภาษาอังกฤษใน สถานศึกษา	- อาจารย์/ผู้ชำนาญการ ชาว ต่างประเทศ จำนวนไม่น้อยกว่า 8 คน มา ทำ การ สอน ภาษาอังกฤษ ชั้น ป.1 – ม.6 ใน โรงเรียนสังกัดเทศบาลนคร สุราษฎร์ธานี	3,000,000	สำนัก การศึกษาและ โรงเรียนใน สังกัด	หน่วย ศึกษานิเทศ ก์สำนัก การศึกษา	←													→
9	โครงการส่งเสริมการ สอน ภาษา จีน ใน สถานศึกษา	- อาจารย์/ผู้ชำนาญ การ เจ้าของ ของภาษามาทำการสอน ภาษาจีน ชั้น ป. 1 – ม.6 ใน โรงเรียนสังกัดเทศบาลนคร สุราษฎร์ธานี ไม่น้อยกว่า 4 คน - อาจารย์ไทยที่มีความรู้ ความ สามารถ ด้านการสอนภาษาจีน จำนวนไม่น้อยกว่า 4 คน	1,300,000	สำนัก การศึกษาและ โรงเรียนใน สังกัด	หน่วย ศึกษานิเทศ ก์สำนัก การศึกษา	←													→

ลำดับ ที่	โครงการ	รายละเอียดของกิจกรรมที่ เกิดขึ้นจากโครงการ	งบประมาณ (บาท)	สถานที่ ดำเนินการ	หน่วยงาน รับผิดชอบ หลัก	พ.ศ.2562			พ.ศ.2563									
						ต.ค.	พ.ย.	ธ.ค.	ม.ค.	ก.พ.	มี.ค.	เม.ย.	พ.ค.	มิ.ย.	ก.ค.	ส.ค.	ก.ย.	
10	โครงการประเมินผล นักเรียนในระดับ การศึกษาขั้นพื้นฐาน	นักเรียนในโรงเรียนสังกัด เทศบาลนครสุราษฎร์ธานีทุกคน (อนุบาล - ม.6)	840,000	สำนัก การศึกษาและ โรงเรียนใน สังกัด	หน่วย ศึกษานิเทศ ก์สำนัก การศึกษา				←	→						←	→	
11	โครงการส่งเสริมการ จัด การ ศี ก ษา ใน สถานศึกษา	- สรรหาบุคคลที่มีความสามารถ เฉพาะวิชาใน 8 กลุ่มสาระ ทำ การสอนในโรงเรียนสังกัด เทศบาลนครสุราษฎร์ธานี ไม่ น้อยกว่า 4 คน	400,000	สำนัก การศึกษาและ โรงเรียนใน สังกัด	หน่วย ศึกษานิเทศ ก์สำนัก การศึกษา	←												→
12	โครงการจัดสอน หลักสูตรพิเศษด้าน การกีฬา	- จัดหาครู/ ผู้ฝึกสอนปฏิบัติการ สอนในสาขาวิชาและประเภท กีฬาที่ขาดแคลน ไม่น้อยกว่า 3 คน	540,000	สำนัก การศึกษาและ โรงเรียนกีฬาฯ	หน่วย ศึกษานิเทศ ก์สำนัก การศึกษา	←												→

ลำดับ ที่	โครงการ	รายละเอียดของกิจกรรมที่ เกิดขึ้นจากโครงการ	งบประมาณ (บาท)	สถานที่ ดำเนินการ	หน่วยงาน รับผิดชอบ หลัก	พ.ศ.2562			พ.ศ.2563										
						ต.ค.	พ.ย.	ธ.ค.	ม.ค.	ก.พ.	มี.ค.	เม.ย.	พ.ค.	มิ.ย.	ก.ค.	ส.ค.	ก.ย.		
15	โครงการปรับปรุง ทางเดินเท้าบริเวณ โดยรอบภายในโรงเรียน	- ปรับปรุงทางเดินเท้าบริเวณ โดยรอบภายในโรงเรียน ขนาด กว้าง 1.50 ม. ยาว 845.00 ม. มี พื้นที่ไม่น้อยกว่า 1,122.00 ตาราง เมตร (รายละเอียดตามแบบแปลน ที่เทศบาลกำหนด)	2,500,000	โรงเรียน เทศบาล 1 (แดง อ่อนเพิ่มเติม วิทยา)	งานโรงเรียน ฝ่ายกิจการ โรงเรียน สำนัก การศึกษา														
16	โครงการปรับปรุง ทางเข้า – ออกและ ลานอเนกประสงค์ ภายในโรงเรียนเทศบาล 3 (ตลาดล่าง)	- ปรับปรุงทางเข้า – ออก และลาน อเนกประสงค์ภายในโรงเรียนความ กว้าง 5.40 - 10.00 เมตร และ พื้นที่ต่อเนื่อง พื้นที่ไม่น้อยกว่า 550.00 ตารางเมตร พร้อมวาง ระบายน้ำรูปตัววี ยาวไม่น้อยกว่า 43.00 เมตร (รายละเอียดตามแบบ แปลนที่เทศบาลกำหนด)	615,000	โรงเรียน เทศบาล 3 (ตลาดล่าง)	งานโรงเรียน ฝ่ายกิจการ โรงเรียน สำนัก การศึกษา														

ลำดับ ที่	โครงการ	รายละเอียดของกิจกรรมที่ เกิดขึ้นจากโครงการ	งบประมาณ (บาท)	สถานที่ ดำเนินการ	หน่วยงาน รับผิดชอบ หลัก	พ.ศ.2562			พ.ศ.2563						
						ต.ค.	พ.ย.	ธ.ค.	ม.ค.	ก.พ.	มี.ค.	เม.ย.	พ.ค.	มิ.ย.	ก.ค.
17	โครงการก่อสร้างทาง เชื่อมระหว่างอาคาร เรียนพร้อมหลังคา คลุม	- ค่าก่อสร้างสะพานคอนกรีต เสริมเหล็กเชื่อมต่อระหว่าง ด้านข้างของอาคารตรีพฤษภา ขนาดกว้าง 2.00 ม. ยาว 3.70 ม. พร้อม หลังคาคลุม (รายละเอียดตามแบบแปลนที่ เทศบาลกำหนด)	200,000	โรงเรียน เทศบาล 4 (วัดโพธาวาส)	งาน โรงเรียน ฝ่ายกิจการ โรงเรียน สำนัก การศึกษา	←			→						
18	โครงการก่อสร้าง หลังคาคลุมลาน อเนกประสงค์ หลังที่ 2 โรงเรียนเทศบาล 4 (วัดโพธาวาส)	- ค่าก่อสร้างหลังคาคลุมลาน อเนกประสงค์ หลังที่ 2 ขนาด กว้าง 18.00 ม. ยาว 24.00 ม. หรือพื้นที่ไม่น้อยกว่า 432.00 ตารางเมตร (รายละเอียดตาม แบบแปลนที่เทศบาลกำหนด)	3,800,000	โรงเรียน เทศบาล 4 (วัด โพธาวาส)	งาน โรงเรียน ฝ่ายกิจการ โรงเรียน สำนัก การศึกษา	←			→						

ลำดับ ที่	โครงการ	รายละเอียดของกิจกรรมที่ เกิดขึ้นจากโครงการ	งบประมาณ (บาท)	สถานที่ ดำเนินการ	หน่วยงาน รับผิดชอบ หลัก	พ.ศ.2562			พ.ศ.2563										
						ต.ค.	พ.ย.	ธ.ค.	ม.ค.	ก.พ.	มี.ค.	เม.ย.	พ.ค.	มิ.ย.	ก.ค.	ส.ค.	ก.ย.		
19	โครงการปรับปรุงสนาม ฟุตบอลเป็นสนามหญ้า เทียม	- ค่าปรับปรุงสนามฟุตบอล ขนาด 60 x 80 ม. เป็นสนามหญ้าเทียม มี รั้วตาข่ายล้อมรอบ มีระบบไฟฟ้า (ตามแบบแปลนเทศบาลกำหนด)	6,700,000	โรงเรียนกีฬา เทศบาลนคร สุราษฎร์ธานี	งานโรงเรียน ฝ่ายกิจการ โรงเรียน สำนัก การศึกษา				←									→	
20	โครงการก่อสร้างป้าย โรงเรียนกีฬาเทศบาล นครสุราษฎร์ธานี	ค่าก่อสร้างป้ายโรงเรียน ขนาด กว้าง 1.20 ม. ยาว 5.00 ม . สูง 6.00 ม. แบบมองเห็น 2 ด้าน จำนวน1 ป้าย (ตามแบบแปลน เทศบาลกำหนด)	600,000	โรงเรียนกีฬา เทศบาลนคร สุราษฎร์ธานี	งานโรงเรียน ฝ่ายกิจการ โรงเรียน สำนัก การศึกษา													←	→
21	โครงการก่อสร้างเสาธง โรงเรียนกีฬาฯ	- ค่าก่อสร้างฐานเสาธงพร้อมติดตั้ง เสาธงขนาดกว้าง 2.50 ม. ยาว 11.00 ม.(ตามแบบแปลนเทศบาล กำหนด)	450,000	โรงเรียนกีฬา เทศบาลนคร สุราษฎร์ธานี	งานโรงเรียน ฝ่ายกิจการ โรงเรียน สำนัก การศึกษา				←										→

ลำดับ ที่	โครงการ	รายละเอียดของกิจกรรมที่ เกิดขึ้นจากโครงการ	งบประมาณ (บาท)	สถานที่ ดำเนินการ	หน่วยงาน รับผิดชอบ หลัก	พ.ศ.2562			พ.ศ.2563										
						ต.ค.	พ.ย.	ธ.ค.	ม.ค.	ก.พ.	มี.ค.	เม.ย.	พ.ค.	มิ.ย.	ก.ค.	ส.ค.	ก.ย.		
25	โครงการเข้าร่วมงาน ชุมนุมของลูกเสือ ท้องถิ่นไทย	ส่งลูกเสือ เนตรนารีในสังกัด เทศบาลเข้าร่วมงานชุมนุมลูกเสือ ท้องถิ่นไทย ตามที่กรมส่งเสริม การปกครองท้องถิ่นกำหนด	100,000	ตามที่กรม ส่งเสริมการ ปกครอง ท้องถิ่นกำหนด	งานกิจการ นักเรียน ฝ่ายกิจการ โรงเรียน สำนัก การศึกษา												↔		
26	โครงการอบรมผู้นำ นักเรียน	จัดอบรมหลักสูตรผู้นำ หลักสูตร ลูกเสือต้านภัยยาเสพติด หรือ หลักสูตรอื่น ๆ ให้แก่นักเรียนใน สังกัดระดับชั้นมัธยมศึกษา ตอนต้นและมัธยมศึกษาตอน ปลาย จำนวนไม่เกิน 120 คน	80,000	ห้องประชุม ของ สถานศึกษา ในสังกัด	งานกิจการ นักเรียน ฝ่ายกิจการ โรงเรียน สำนัก การศึกษา								↔						

ลำดับ ที่	โครงการ	รายละเอียดของกิจกรรมที่ เกิดขึ้นจากโครงการ	งบประมาณ (บาท)	สถานที่ ดำเนินการ	หน่วยงาน รับผิดชอบ หลัก	พ.ศ.2562			พ.ศ.2563									
						ต.ค.	พ.ย.	ธ.ค.	ม.ค.	ก.พ.	มี.ค.	เม.ย.	พ.ค.	มิ.ย.	ก.ค.	ส.ค.	ก.ย.	
29	โครงการสร้างภูมิคุ้มกัน ยาเสพติดและเยาวชน นอกสถานศึกษา	จัดกิจกรรมและฝึกอบรมให้ ความรู้ด้านยาเสพติด ทักษะชีวิต การประกอบอาชีพและการรู้จัก ใช้เวลาว่างให้เป็นประโยชน์ให้แก่ เด็กและเยาวชนนอกสถานศึกษา จำนวนไม่น้อยกว่า 60 คน	200,000	ศูนย์การศึกษา นอกระบบและ การศึกษาตาม อัธยาศัย จังหวัดสุ ราษฎร์ธานี และสถานพินิจ คุ้มครองเด็ก และเยาวชน จังหวัด สุราษฎร์ธานี	งานกิจการ นักเรียน ฝ่ายกิจการ โรงเรียน สำนัก การศึกษา				↔									

ลำดับ ที่	โครงการ	รายละเอียดของกิจกรรมที่ เกิดขึ้นจากโครงการ	งบประมาณ (บาท)	สถานที่ ดำเนินการ	หน่วยงาน รับผิดชอบ หลัก	พ.ศ.2562			พ.ศ.2563											
						ต.ค.	พ.ย.	ธ.ค.	ม.ค.	ก.พ.	มี.ค.	เม.ย.	พ.ค.	มิ.ย.	ก.ค.	ส.ค.	ก.ย.			
30	สนับสนุนค่าใช้จ่าย การบริหาร สถานศึกษา (งานการศึกษานอก ระบบ)	- เบิกหักผลึกส่งเงินงบประมาณ ให้แก่ศูนย์พัฒนาเด็กเล็กในสังกัด จำนวน 3 ศูนย์	1,375,940	ศูนย์พัฒนาเด็ก เล็กในสังกัดทั้ง 3 ศูนย์	งาน การศึกษา นอกระบบฯ สำนัก การศึกษา	←														→
31	ก่อสร้างเสาธงศูนย์ พัฒนาเด็กเล็ก โรงเรียนเทศบาล 4 (วัดโพธารวาส)	- ก่อสร้างเสาธงพร้อมปรับสภาพ พื้นที่บริเวณเสาธง (ตามแบบ แปลนที่เทศบาลกำหนด)	180,000	ศูนย์พัฒนา เด็กเล็ก โรงเรียน เทศบาล 4 (วัดโพธารวาส)	งาน การศึกษา นอกระบบฯ สำนัก การศึกษา	←				→										
32	สนับสนุนค่าใช้จ่าย เกี่ยวกับทุนการศึกษา สำหรับนักศึกษาและ การให้ความช่วยเหลือ นักเรียน	- สนับสนุนทุนการศึกษาสำหรับ นักศึกษาซึ่งเป็นผู้ยากจนหรือ ด้อยโอกาส - ให้การช่วยเหลือนักเรียนซึ่งเป็น ผู้ยากจนหรือด้อยโอกาส	1,000,000	งานการศึกษา นอกระบบฯ	งาน การศึกษา นอกระบบฯ สำนัก การศึกษา	←														→

ลำดับ ที่	โครงการ	รายละเอียดของกิจกรรมที่ เกิดขึ้นจากโครงการ	งบประมาณ (บาท)	สถานที่ ดำเนินการ	หน่วยงาน รับผิดชอบ หลัก	พ.ศ.2562			พ.ศ.2563									
						ต.ค.	พ.ย.	ธ.ค.	ม.ค.	ก.พ.	มี.ค.	เม.ย.	พ.ค.	มิ.ย.	ก.ค.	ส.ค.	ก.ย.	
33	โครงการส่งเสริมและ พัฒนาหอสมุด เฉลิมพระเกียรติฯ	<u>ด้านปริมาณ</u> -จัดซื้อวัสดุสารนิเทศหอสมุด เฉลิมพระเกียรติฯให้เพียงพอกับ ความต้องการของผู้ใช้บริการ <u>ด้านคุณภาพ</u> -หอสมุดเฉลิมพระเกียรติฯมีวัสดุ สารนิเทศที่มีคุณภาพและมีความ เหมาะสมกับช่วงวัยของ ผู้ให้บริการ	300,000	หอสมุดเฉลิม พระเกียรติฯ	งาน ห้องสมุดฯ สำนัก การศึกษา	←												→

ลำดับ ที่	โครงการ	รายละเอียดของกิจกรรมที่ เกิดขึ้นจากโครงการ	งบประมาณ (บาท)	สถานที่ ดำเนินการ	หน่วยงาน รับผิดชอบ หลัก	พ.ศ.2562			พ.ศ.2563										
						ต.ค.	พ.ย.	ธ.ค.	ม.ค.	ก.พ.	มี.ค.	เม.ย.	พ.ค.	มิ.ย.	ก.ค.	ส.ค.	ก.ย.		
34	โครงการห้องสมุด เคลื่อนที่	<u>เชิงปริมาณ</u> - โครงการห้องสมุดเคลื่อนที่มี วัสดุสารนิเทศสำหรับการใช้ บริการ - จัดกิจกรรมส่งเสริมการอ่าน และการเรียนรู้ตลอดชีวิตโดยใช้ รถห้องสมุดเคลื่อนที่สำหรับ ให้บริการตามชุมชน, โรงเรียนใน สังกัดเทศบาล, โรงเรียนภายใน สังกัดสำนักงานคณะกรรมการ การศึกษาการศึกษาขั้นพื้นฐาน และโรงเรียนอื่นๆภายในเขต เทศบาล	200,000	หอสมุดเฉลิม พระเกียรติฯ	งาน ห้องสมุดฯ สำนัก การศึกษา	←													→

ลำดับ ที่	โครงการ	รายละเอียดของกิจกรรมที่ เกิดขึ้นจากโครงการ	งบประมาณ (บาท)	สถานที่ ดำเนินการ	หน่วยงาน รับผิดชอบ หลัก	พ.ศ.2562			พ.ศ.2563									
						ต.ค.	พ.ย.	ธ.ค.	ม.ค.	ก.พ.	มี.ค.	เม.ย.	พ.ค.	มิ.ย.	ก.ค.	ส.ค.	ก.ย.	
		<u>เชิงคุณภาพ</u> - เด็ก เยาวชนและประชาชน ทั่วไปในเขตเทศบาลสุราษฎร์ธานี มีโอกาสเข้าถึงแหล่งบริการ สารนิเทศ - เด็ก เยาวชนและประชาชน ทั่วไปในเขตเทศบาลสุราษฎร์ธานี มีนิสัยรักการอ่านและการเรียนรู้ ตลอดชีวิตจากการเข้าร่วม กิจกรรมตามโครงการห้องสมุด เคลื่อนที่				←												→

ยุทธศาสตร์ที่ 6 ด้านการบริหารจัดการที่ดี

แผนงานบริหารงานทั่วไป

ลำดับ ที่	โครงการ	รายละเอียดของกิจกรรมที่ เกิดขึ้นจากโครงการ	งบประมาณ (บาท)	สถานที่ ดำเนินการ	หน่วยงาน รับผิดชอบ หลัก	พ.ศ.2562			พ.ศ.2563										
						ต.ค.	พ.ย.	ธ.ค.	ม.ค.	ก.พ.	มี.ค.	เม.ย.	พ.ค.	มิ.ย.	ก.ค.	ส.ค.	ก.ย.		
1	โครงการพัฒนา ศักยภาพบุคลากร เทศบาลนคร สุราษฎร์ธานี	จัดอบรมทั้งในและนอกสถานที่ สำหรับนายกเทศมนตรี รองนายกเทศมนตรี ที่ปรึกษานายกเทศมนตรี เลขานุการนายกเทศมนตรี สมาชิกสภาเทศบาล พนักงาน เทศบาล ลูกจ้างประจำ และพนักงานจ้าง	2,000,000	เทศบาลนคร สุราษฎร์ธานี	งานการ เจ้าหน้าที่ สำนักปลัด	←													→

ลำดับ ที่	โครงการ	รายละเอียดของกิจกรรมที่ เกิดขึ้นจากโครงการ	งบประมาณ (บาท)	สถานที่ ดำเนินการ	หน่วยงาน รับผิดชอบ หลัก	พ.ศ.2562			พ.ศ.2563									
						ต.ค.	พ.ย.	ธ.ค.	ม.ค.	ก.พ.	มี.ค.	เม.ย.	พ.ค.	มิ.ย.	ก.ค.	ส.ค.	ก.ย.	
2	โครงการคัดเลือก บุคลากรดีเด่นของ เทศบาลนคร สุราษฎร์ธานี	- คัดเลือกพนักงานเทศบาล บุคลากรทางการศึกษา พนักงาน ครู ลูกจ้างประจำ และพนักงาน จ้าง ที่ปฏิบัติงานดีเด่นประจำปี จำนวนไม่น้อยกว่า 15 คน ต่อปี	52,000	เทศบาลนคร สุราษฎร์ธานี	งานการ เจ้าหน้าที่ สำนักปลัด							↔						
3	โครงการจัดการ เลือกตั้งสมาชิกสภา เทศบาลและ นายกเทศมนตรีนคร สุราษฎร์ธานี	-จัดให้มีการเลือกตั้งสมาชิกสภา เทศบาลนครสุราษฎร์ธานี และการเลือกตั้งนายก เทศมนตรี นครสุราษฎร์ธานี ตามที่ ระเบียบ/กฎหมายกำหนด	12,000,000	เทศบาลนคร สุราษฎร์ธานี	งานธุรการ สำนักปลัด		←											→

ลำดับ ที่	โครงการ	รายละเอียดของกิจกรรมที่ เกิดขึ้นจากโครงการ	งบประมาณ (บาท)	สถานที่ ดำเนินการ	หน่วยงาน รับผิดชอบ หลัก	พ.ศ.2562			พ.ศ.2563									
						ต.ค.	พ.ย.	ธ.ค.	ม.ค.	ก.พ.	มี.ค.	เม.ย.	พ.ค.	มิ.ย.	ก.ค.	ส.ค.	ก.ย.	
4	โครงการจัดกิจกรรม การให้บริการ สาธารณะเชิงบูรณา การเนื่องในวัน เทศบาลประจำปี	-จัดกิจกรรมพิธีทำบุญตักบาตร ข้าวสาร-อาหารแห้ง แต่ พระภิกษุ-สามเณร และสาธารณ กุศลโดยบูรณาการจากทุกภาค ส่วน -จัดกิจกรรมเชิดชูเกียรติคุณ ให้แก่ผู้ทำประโยชน์แก่เทศบาล ฯ -จัดกิจกรรมพัฒนาจิตใจปลูก จิตสำนึกให้มีความรักต่อองค์กร -จัดกิจกรรม ส่งเสริมการพัฒนา ทำความสะอาดองค์กรให้มีความ สะอาดสวยงาม เป็นระเบียบ เรียบร้อย -จัดกิจกรรมเสริมสร้างความรัก ความสามัคคีองค์กร	100,000	สำนักงาน เทศบาล เทศบาลนคร สุราษฎร์ธานี	งานธุรการ สำนักปลัด							←→						

ลำดับ ที่	โครงการ	รายละเอียดของกิจกรรมที่ เกิดขึ้นจากโครงการ	งบประมาณ (บาท)	สถานที่ ดำเนินการ	หน่วยงาน รับผิดชอบ หลัก	พ.ศ.2562			พ.ศ.2563									
						ต.ค.	พ.ย.	ธ.ค.	ม.ค.	ก.พ.	มี.ค.	เม.ย.	พ.ค.	มิ.ย.	ก.ค.	ส.ค.	ก.ย.	
5	โครงการเทศบาลนคร สุราษฎร์ธานีพบ ชุมชน	- แต่ละ กอง/สำนักจัดกิจกรรมที่ เกี่ยวกับงานที่รับผิดชอบ -ขอสนับสนุนจากหน่วยงาน ภายนอกร่วมจัดกิจกรรมต่างๆ -จัดเวทีเสวนาให้ประชาชนได้ แสดงความคิดเห็นเพื่อ แลกเปลี่ยน ความรู้ รับทราบ ปัญหา อุปสรรค การนำเสนอ การแสดงออกของชุมชน และ สร้างสัมพันธ์ที่ดีแก่ประชาชนใน ชุมชนของเทศบาลนคร สุราษฎร์ธานี จำนวน 70 ชุมชน	400,000	ชุมชนในเขต เทศบาลทั้ง 70 ชุมชน	งานธุรการ สำนักปลัด				←									→

ลำดับ ที่	โครงการ	รายละเอียดของกิจกรรมที่ เกิดขึ้นจากโครงการ	งบประมาณ (บาท)	สถานที่ ดำเนินการ	หน่วยงาน รับผิดชอบ หลัก	พ.ศ.2562			พ.ศ.2563								
						ต.ค.	พ.ย.	ธ.ค.	ม.ค.	ก.พ.	มี.ค.	เม.ย.	พ.ค.	มิ.ย.	ก.ค.	ส.ค.	ก.ย.
6	โครงการจัดกิจกรรม การให้บริการ สาธารณะเชิงบูรณา การเนื่องใน วัน ท้องถิ่นไทย “18 มีนา วันท้องถิ่นไทย”	-จัดกิจกรรมสาธารณประโยชน์ และสาธารณกุศล โดยบูรณาการ จากทุกภาคส่วน -จัดกิจกรรมการให้บริการ ประชาชนในท้องถิ่นเพิ่มเติมจาก ที่เคยปฏิบัติเป็นประจำโดยให้ ประชาชนมีส่วนร่วม -จัดนิทรรศการเผยแพร่กิจกรรม และผลการดำเนินงานของ เทศบาล -ประชาสัมพันธ์และเผยแพร่ ข้อมูลการให้บริการที่เป็น ประโยชน์ต่อราชการ	100,000	สำนักงาน เทศบาล เทศบาลนคร สุราษฎร์ธานี	งานธุรการ สำนักปลัด						↔						

ลำดับ ที่	โครงการ	รายละเอียดของกิจกรรมที่ เกิดขึ้นจากโครงการ	งบประมาณ (บาท)	สถานที่ ดำเนินการ	หน่วยงาน รับผิดชอบ หลัก	พ.ศ.2562			พ.ศ.2563									
						ต.ค.	พ.ย.	ธ.ค.	ม.ค.	ก.พ.	มี.ค.	เม.ย.	พ.ค.	มิ.ย.	ก.ค.	ส.ค.	ก.ย.	
7	โครงการประกวด องค์กรปกครองส่วน ท้องถิ่นที่มีการบริหาร จัดการที่ดี	-ศึกษารวบรวมวิเคราะห์ข้อมูล เพื่อจัดทำเอกสารตามแบบ ประเมินการบริหารจัดการที่ดี ของเทศบาลนครสุราษฎร์ธานี พร้อมเอกสารอ้างอิงตามเงื่อนไข การปฏิบัติงานตามกฤษฎีกาว่า ด้วยหลักเกณฑ์การบริหาร จัดการบ้านเมืองที่ดี พ.ศ.2546	50,000	เทศบาล เทศบาลนคร สุราษฎร์ธานี	งานธุรการ สำนักปลัด													

ลำดับ ที่	โครงการ	รายละเอียดของกิจกรรมที่ เกิดขึ้นจากโครงการ	งบประมาณ (บาท)	สถานที่ ดำเนินการ	หน่วยงาน รับผิดชอบ หลัก	พ.ศ.2562			พ.ศ.2563									
						ต.ค.	พ.ย.	ธ.ค.	ม.ค.	ก.พ.	มี.ค.	เม.ย.	พ.ค.	มิ.ย.	ก.ค.	ส.ค.	ก.ย.	
8	โครงการปรับปรุง ห้องฝ่ายพัสดุและ ทรัพย์สินสำนักงานคลัง	กั้นห้อง ขนาด กว้าง 7.64 เมตร ยาว 2.50 เมต ร หรือ พื้นที่ไม่น้อย กว่า 19.10 ตารางเมตร (ตาม แบบแปลนที่เทศบาลกำหนด)	70,000	ห้องฝ่ายพัสดุฯ สำนักงานคลัง	ฝ่ายบริหาร ทั่วไป สำนักงาน คลัง	←→												
9	โครงการ ประชาสัมพันธ์การ ชำระภาษีท้องถิ่น	จัดทำสื่อประชาสัมพันธ์การชำระ ภาษีโดยการจัดทำป้ายโฆษณา, ทางโทรทัศน์,โฆษณาทางวิทยุ, แผ่นพับ,และสื่ออื่นๆ	300,000	ห้องพัฒนา รายได้ สำนักงานคลัง	ฝ่ายพัฒนา รายได้ สำนักงาน คลัง	←→												

ลำดับ ที่	โครงการ	รายละเอียดของกิจกรรมที่ เกิดขึ้นจากโครงการ	งบประมาณ (บาท)	สถานที่ ดำเนินการ	หน่วยงาน รับผิดชอบ หลัก	พ.ศ.2562			พ.ศ.2563										
						ต.ค.	พ.ย.	ธ.ค.	ม.ค.	ก.พ.	มี.ค.	เม.ย.	พ.ค.	มิ.ย.	ก.ค.	ส.ค.	ก.ย.		
10	โครงการติดตามและ ประเมินผล แผนพัฒนาเทศบาล นครสุราษฎร์ธานี	-ติดตามผลการดำเนินโครงการ และการเบิกจ่ายงบประมาณ เดือนละ 1 ครั้ง รวม 12 ครั้ง/ปี -ประชุมคณะกรรมการติดตามฯ ไตรมาสละ 1 ครั้ง รวม 4 ครั้ง/ปี -จัดทำรายงานการติดตามและ ประเมินผลแผนพัฒนาเทศบาลฯ ปีละ 1 ครั้ง	300,000	เขตเทศบาล นครสุราษฎร์ ธานี	งานวิจัยและ ประเมินผล กองวิชาการ และ แผนงาน	←													→
11	จัดทำแผน พัฒนาท้องถิ่นและ เพิ่มเติม/เปลี่ยนแปลง	จัดทำหรือทบทวนแผนพัฒนา ท้องถิ่น และแผนพัฒนาท้องถิ่น ฉบับเพิ่มเติม/เปลี่ยนแปลง/แก้ไข ตามความเหมาะสม	600,000	เขตเทศบาล นครสุราษฎร์ ธานี	งาน วิเคราะห์ฯ กองวิชาการ และ แผนงาน	←													→

ลำดับ ที่	โครงการ	รายละเอียดของกิจกรรมที่ เกิดขึ้นจากโครงการ	งบประมาณ (บาท)	สถานที่ ดำเนินการ	หน่วยงาน รับผิดชอบ หลัก	พ.ศ.2562			พ.ศ.2563									
						ต.ค.	พ.ย.	ธ.ค.	ม.ค.	ก.พ.	มี.ค.	เม.ย.	พ.ค.	มิ.ย.	ก.ค.	ส.ค.	ก.ย.	
12	จัดทำแผนการ ดำเนินงานประจำปี และเพิ่มเติม/ เปลี่ยนแปลง/แก้ไข	จัดทำแผนการดำเนินงานประจำปี งบประมาณ พ.ศ. 2563 และแผนการดำเนินงานฉบับ เพิ่มเติม/เปลี่ยนแปลง/แก้ไขตาม ความเหมาะสม	70,000	เขตเทศบาล นครสุราษฎร์ ธานี	งาน วิเคราะห์ฯ กองวิชาการ และ แผนงาน	←												→

ลำดับ ที่	โครงการ	รายละเอียดของกิจกรรมที่ เกิดขึ้นจากโครงการ	งบประมาณ (บาท)	สถานที่ ดำเนินการ	หน่วยงาน รับผิดชอบ หลัก	พ.ศ.2562			พ.ศ.2563									
						ต.ค.	พ.ย.	ธ.ค.	ม.ค.	ก.พ.	มี.ค.	เม.ย.	พ.ค.	มิ.ย.	ก.ค.	ส.ค.	ก.ย.	
13	อบรมเชิงปฏิบัติการ ในการจัดทำ แผนพัฒนาท้องถิ่น	จัดอบรมเชิงปฏิบัติการเสริมสร้าง ความรู้ความเข้าใจกระบวนการ จัดทำแผนพัฒนาท้องถิ่น ให้กับ เจ้าหน้าที่สำนัก/ กองของ เทศบาลนคร สุราษฎร์ธานีที่เกี่ยวข้องกับการ จัดทำแผนพัฒนาท้องถิ่น ประมาณ 100 คน	350,000	เขตเทศบาล นครสุราษฎร์ ธานี	งาน วิเคราะห์ฯ กองวิชาการ และ แผนงาน													

ลำดับ ที่	โครงการ	รายละเอียดของกิจกรรมที่ เกิดขึ้นจากโครงการ	งบประมาณ (บาท)	สถานที่ ดำเนินการ	หน่วยงาน รับผิดชอบ หลัก	พ.ศ.2562			พ.ศ.2563										
						ต.ค.	พ.ย.	ธ.ค.	ม.ค.	ก.พ.	มี.ค.	เม.ย.	พ.ค.	มิ.ย.	ก.ค.	ส.ค.	ก.ย.		
14	โครงการปรับปรุงและ สำรวจข้อมูลการ จัดทำแผนที่ภาษีและ ทะเบียนทรัพย์สิน	ออกสำรวจข้อมูลโรงเรือนและ ป้ายในเขตเทศบาลพร้อมถ่ายรูป ประกอบข้อมูลตามโซน บล็อก ล็อต และทำการสแกนเอกสาร สิทธิ์ที่ดิน ลงโปรแกรม LTAX 3000	300,000	กองสารสนเทศ ภาษีและ ทรัพย์สิน	กอง สารสนเทศ ภาษีและ ทรัพย์สิน	←													→

ลำดับ ที่	โครงการ	รายละเอียดของกิจกรรมที่ เกิดขึ้นจากโครงการ	งบประมาณ (บาท)	สถานที่ ดำเนินการ	หน่วยงาน รับผิดชอบ หลัก	พ.ศ.2562		พ.ศ.2563										
						ต.ค.	พ.ย.	ธ.ค.	ม.ค.	ก.พ.	มี.ค.	เม.ย.	พ.ค.	มิ.ย.	ก.ค.	ส.ค.	ก.ย.	
15	โครงการสำรวจข้อมูล การจัดทำแผนที่ภาษี และทะเบียนทรัพย์สิน (LTAX 3000) และ โปรแกรมประยุกต์ ระบบสารสนเทศ ภูมิศาสตร์ (LTAX GIS)	ออกสำรวจข้อมูลโรงเรือนและ ป่าในเขตเทศบาลพร้อมถ่ายรูป ประกอบข้อมูลตามโซน บล็อก ล็อต และทำการสแกนเอกสาร สิทธิ์ที่ดิน ลงโปรแกรม LTAX 3000	300,000	กองสารสนเทศ ภาษีและ ทรัพย์สิน	กอง สารสนเทศ ภาษีและ ทรัพย์สิน	←												→

ลำดับ ที่	โครงการ	รายละเอียดของกิจกรรมที่ เกิดขึ้นจากโครงการ	งบประมาณ (บาท)	สถานที่ ดำเนินการ	หน่วยงาน รับผิดชอบ หลัก	พ.ศ.2562		พ.ศ.2563									
						ต.ค.	พ.ย.	ธ.ค.	ม.ค.	ก.พ.	มี.ค.	เม.ย.	พ.ค.	มิ.ย.	ก.ค.	ส.ค.	ก.ย.
16	โครงการเชื่อมต่อ โปรแกรมแผนที่ภาษี และทะเบียนทรัพย์สิน กับสำนักทะเบียน ท้องถิ่นเทศบาลนคร สุราษฎร์ธานี	-จัดทำระบบข้อมูลให้สำนัก ทะเบียนท้องถิ่นเทศบาลนคร สุราษฎร์ธานีสามารถเรียกดู ข้อมูลทะเบียนทรัพย์สินได้และ สามารถตรวจสอบข้อมูลได้ด้วย ตัวเอง -เช่าเครื่องคอมพิวเตอร์ที่ สามารถรองรับโปรแกรมแผนที่ ภาษีและทะเบียนทรัพย์สินและ โปรแกรมประยุกต์ระบบ สารสนเทศภูมิศาสตร์	200,000	กองสารสนเทศ ภาษีและ ทรัพย์สิน และสำนัก ทะเบียน ท้องถิ่น เทศบาลนคร สุราษฎร์ธานี	กอง สารสนเทศ ภาษีและ ทรัพย์สิน	←											→

ลำดับ ที่	โครงการ	รายละเอียดของกิจกรรมที่ เกิดขึ้นจากโครงการ	งบประมาณ (บาท)	สถานที่ ดำเนินการ	หน่วยงาน รับผิดชอบ หลัก	พ.ศ.2562			พ.ศ.2563						
						ต.ค.	พ.ย.	ธ.ค.	ม.ค.	ก.พ.	มี.ค.	เม.ย.	พ.ค.	มิ.ย.	ก.ค.
3	โครงการให้ความรู้ ด้านกฎหมายที่ เกี่ยวข้องใน ชีวิตประจำวัน	ฝึกอบรมความรู้ด้านกฎหมาย ให้แก่นักเรียน นักศึกษา ประชาชนในเขตพื้นที่เทศบาล นครสุราษฎร์ธานี จำนวน ผู้เข้ารับการอบรม 100 คน	100,000	เทศบาล นครสุราษฎร์ธานี	ฝ่ายนิติการ กองวิชาการ และ แผนงาน				←————→						
4	โครงการเฝ้าระวังและ ป้องกันการทุจริตเชิง รุก	ฝึกอบรมให้ความรู้แนวทางใน การเฝ้าระวังและป้องกันการ ทุจริตเชิงรุกแก่พนักงานเทศบาล และพนักงานจ้างในสังกัด เทศบาลนครสุราษฎร์ธานี จำนวนผู้เข้ารับการอบรม 80 คน	120,000	เทศบาล นครสุราษฎร์ธานี	ฝ่ายนิติการ กองวิชาการ และ แผนงาน				←————→						

บัญชีจำนวนครุภัณฑ์ที่ไม่ได้ดำเนินงานตามโครงการพัฒนาท้องถิ่น
แผนการดำเนินงาน ประจำปีงบประมาณ พ.ศ. 2563
เทศบาลนครสุราษฎร์ธานี

สำนักปลัด

- ประเภทครุภัณฑ์ยานพาหนะและขนส่ง

แผนงานบริหารงานทั่วไป

ลำดับ ที่	ครุภัณฑ์	รายละเอียดของครุภัณฑ์	งบประมาณ (บาท)	สถานที่ ดำเนินการ	หน่วยงาน รับผิดชอบ หลัก	พ.ศ.2562			พ.ศ.2563									
						ต.ค.	พ.ย.	ธ.ค.	ม.ค.	ก.พ.	มี.ค.	เม.ย.	พ.ค.	มิ.ย.	ก.ค.	ส.ค.	ก.ย.	
1	รถจักรยานยนต์	- รถจักรยานยนต์ ขนาด 150 ซี ซี 1 คัน	87,000	เทศบาลนคร สุราษฎร์ธานี	งานป้องกัน สำนัก ปลัดเทศบาล		↔											

- ประเภทครุภัณฑ์เครื่องแต่งกาย

แผนงานบริหารงานทั่วไป

ลำดับ ที่	ครุภัณฑ์	รายละเอียดของครุภัณฑ์	งบประมาณ (บาท)	สถานที่ ดำเนินการ	หน่วยงาน รับผิดชอบ หลัก	พ.ศ.2562			พ.ศ.2563									
						ต.ค.	พ.ย.	ธ.ค.	ม.ค.	ก.พ.	มี.ค.	เม.ย.	พ.ค.	มิ.ย.	ก.ค.	ส.ค.	ก.ย.	
1	ชุดดับเพลิง	- ชุดดับเพลิง ผ้า Normex 3 ชั้น พร้อมอุปกรณ์ ประกอบ จำนวน 10 ชุด	500,000	เทศบาลนคร สุราษฎร์ธานี	งานป้องกัน สำนัก ปลัดเทศบาล		↔											

กองวิชาการและแผนงาน

- ประเภทครุภัณฑ์โฆษณาและเผยแพร่

แผนงานบริหารงานทั่วไป

ลำดับ ที่	ครุภัณฑ์	รายละเอียดของครุภัณฑ์	งบประมาณ (บาท)	สถานที่ ดำเนินการ	หน่วยงาน รับผิดชอบ หลัก	พ.ศ.2562			พ.ศ.2563									
						ต.ค.	พ.ย.	ธ.ค.	ม.ค.	ก.พ.	มี.ค.	เม.ย.	พ.ค.	มิ.ย.	ก.ค.	ส.ค.	ก.ย.	
1	กล้องถ่ายภาพนิ่ง ระบบดิจิทัล	- กล้องถ่ายภาพนิ่งระบบดิจิทัล เปลี่ยนเลนส์ได้พร้อมแฟลชในตัว จำนวน 1 ชุด - เลนส์ 18-135 มม. - ความละเอียด 24.2 ล้านพิกเซล - หน่วยความจำ 32 gb - กระจาปบรรจุกล้อง - รับประกัน 1 ปี (ราคาท้องถิ่น)	55,000	กองวิชาการฯ	งาน ประชาสัมพันธ์	←	→											
2	- เลนส์กล้องถ่ายภาพ ระบบดิจิทัล	- เลนส์กล้องถ่ายภาพ ระบบ ดิจิทัล ขนาด 18-135 มม. จำนวน 1 ตัว (ราคาท้องถิ่น)	13,500	กองวิชาการฯ	งาน ประชาสัมพันธ์	←	→											

- ประเภทครุภัณฑ์สำนักงาน

แผนงานบริหารงานทั่วไป

ลำดับ ที่	ครุภัณฑ์	รายละเอียดของครุภัณฑ์	งบประมาณ (บาท)	สถานที่ ดำเนินการ	หน่วยงาน รับผิดชอบ หลัก	พ.ศ.2562			พ.ศ.2563									
						ต.ค.	พ.ย.	ธ.ค.	ม.ค.	ก.พ.	มี.ค.	เม.ย.	พ.ค.	มิ.ย.	ก.ค.	ส.ค.	ก.ย.	
1	โต๊ะทำงานพร้อมเก้าอี้	- โต๊ะทำงานพร้อมเก้าอี้ จำนวน 1 ชุด ประกอบด้วย โต๊ะไม้ขนาด 120*60*75 ซม.และเก้าอี้ ชนิดมีพนักพิงและล้อเลื่อน ปรับระดับได้ (ราคาท้องถิ่นเนื่องจากไม่ปรากฏในมาตรฐานครุภัณฑ์) และเป็นครุภัณฑ์ที่มีได้ใช้สำหรับบริการสาธารณะและกิจกรรมสาธารณะ	5,400	กองวิชาการฯ	งานธุรการ	←	→											

ลำดับ ที่	ครุภัณฑ์	รายละเอียดของครุภัณฑ์	งบประมาณ (บาท)	สถานที่ ดำเนินการ	หน่วยงาน รับผิดชอบ หลัก	พ.ศ.2562			พ.ศ.2563									
						ต.ค.	พ.ย.	ธ.ค.	ม.ค.	ก.พ.	มี.ค.	เม.ย.	พ.ค.	มิ.ย.	ก.ค.	ส.ค.	ก.ย.	
2	เก้าอี้สำนักงาน	- เก้าอี้สำนักงาน ชนิดมีพนักพิง หุ้มหนังพีวีซี มีล้อเลื่อน และ สามารถปรับระดับสูงต่ำได้ จำนวน 1 ตัว (ราคาท้องถิ่น เนื่องจากไม่ปรากฏในมาตรฐาน ครุภัณฑ์) และเป็นครุภัณฑ์ที่มีได้ ใช้สำหรับบริการสาธารณะและ กิจกรรมสาธารณะ	3,800	กองวิชาการฯ	งานธุรการ	←	→											
3	ตู้เหล็ก 2 บาน	- ตู้เหล็ก 2 บาน มีมือจับชนิดบิด มีแผ่นปรับระดับ 3 ชั้น คุณสมบัติตามมาตรฐาน อุตสาหกรรม (มอก.) จำนวน 2 ตู้ (ตามบัญชีราคามาตรฐาน ครุภัณฑ์ เดือน ธันวาคม 2561) และเป็นครุภัณฑ์ที่มีได้ใช้สำหรับ บริการสาธารณะและกิจกรรม สาธารณะ	11,000	กองวิชาการฯ	งานธุรการ	←	→											

- ประเภทครุภัณฑ์คอมพิวเตอร์

แผนงานบริหารงานทั่วไป

ลำดับ ที่	ครุภัณฑ์	รายละเอียดของครุภัณฑ์	งบประมาณ (บาท)	สถานที่ ดำเนินการ	หน่วยงาน รับผิดชอบ หลัก	พ.ศ.2562			พ.ศ.2563									
						ต.ค.	พ.ย.	ธ.ค.	ม.ค.	ก.พ.	มี.ค.	เม.ย.	พ.ค.	มิ.ย.	ก.ค.	ส.ค.	ก.ย.	
1	เครื่องพิมพ์เลเซอร์ หรือ LED ขาวดำ ชนิด Network แบบที่ 1	- เครื่องพิมพ์เลเซอร์ หรือ LED ขาวดำ ชนิด Network แบบที่ 1 (28 หน้า/นาที) (เกณฑ์ราคา กลางและคุณลักษณะพื้นฐาน ครุภัณฑ์คอมพิวเตอร์ ฉบับเดือน มีนาคม 2562) เป็นครุภัณฑ์ที่ มิได้ใช้สำหรับบริการสาธารณะ และกิจกรรมสาธารณะ	8,900	กองวิชาการฯ	งานจัดทำ งบประมาณ	←		→										

สำนักงานคลัง

- ประเภทครุภัณฑ์สำนักงาน

แผนงานบริหารงานทั่วไป

ลำดับ ที่	ครุภัณฑ์	รายละเอียดของครุภัณฑ์	งบประมาณ (บาท)	สถานที่ ดำเนินการ	หน่วยงาน รับผิดชอบ หลัก	พ.ศ.2562			พ.ศ.2563									
						ต.ค.	พ.ย.	ธ.ค.	ม.ค.	ก.พ.	มี.ค.	เม.ย.	พ.ค.	มิ.ย.	ก.ค.	ส.ค.	ก.ย.	
1	โต๊ะทำงานไม้	โต๊ะทำงานไม้ มีขนาดไม่น้อยกว่า 160 X 85 X 76 ซม. จำนวน 1 ตัว พร้อมตู้ข้างมีลิ้นชัก และบานเปิด จำนวน 1 ตู้, ตู้ลิ้นชักมี ล้อเลื่อน จำนวน 1 ตู้ และเก้าอี้ สำนักงานหุ้มหนังสามารถปรับ ระดับสูง-ต่ำ ปรับเอนได้ มีที่วาง แขนมีล้อเลื่อน จำนวน 1 ตัว	30,000	สำนักงานคลัง	ฝ่ายบริหารฯ สำนักงาน คลัง		↔											
2	โต๊ะทำงานไม้	โต๊ะทำงานไม้ 2 ลิ้นชัก ขนาดไม่น้อยกว่า 120 x 60 x 70 ซม. จำนวน 1 ตัว	3,500	ห้องการเงินฯ สำนักงานคลัง	ฝ่ายบริหารฯ สำนักงาน คลัง		↔											

ลำดับ ที่	ครุภัณฑ์	รายละเอียดของครุภัณฑ์	งบประมาณ (บาท)	สถานที่ ดำเนินการ	หน่วยงาน รับผิดชอบ หลัก	พ.ศ.2562			พ.ศ.2563									
						ต.ค.	พ.ย.	ธ.ค.	ม.ค.	ก.พ.	มี.ค.	เม.ย.	พ.ค.	มิ.ย.	ก.ค.	ส.ค.	ก.ย.	
3	เครื่องนับธนบัตร	จัดซื้อเครื่องนับธนบัตร แบบตั้ง โต๊ะ จำนวน 1 เครื่อง โดยมี คุณลักษณะตามบัญชีมาตรฐาน ครุภัณฑ์ สำนัก งบประมาณ ธันวาคม 2561	49,900	ห้องพัฒนา รายได้ สำนักการคลัง	ส่วนพัฒนา รายได้ สำนักการ คลัง		↔											
		รวม	83,400															

ลำดับ ที่	ครุภัณฑ์	รายละเอียดของครุภัณฑ์	งบประมาณ (บาท)	สถานที่ ดำเนินการ	หน่วยงาน รับผิดชอบ หลัก	พ.ศ.2562			พ.ศ.2563									
						ต.ค.	พ.ย.	ธ.ค.	ม.ค.	ก.พ.	มี.ค.	เม.ย.	พ.ค.	มิ.ย.	ก.ค.	ส.ค.	ก.ย.	
2	เครื่องเจาะกระแทก แบบใช้ไฟฟ้า 220 V.	เครื่องเจาะกระแทก แบบใช้ ไฟฟ้า 220 V. มีกำลังไม่น้อย กว่า 1,300 W. อัตราเจาะ กระแทกไม่น้อยกว่า 1,300 ครั้ง/นาที น้ำหนักไม่เกิน 25 กิโลกรัม พร้อมดอกเจาะครบ ชุดจำนวน 3 ตัว (เป็นชนิด และราคานอกเหนือมาตรฐาน ครุภัณฑ์ ปี 2561)	180,000	สำนักงาน เทศบาลนคร สุราษฎร์ธานี	งานบำบัดน้ำ เสีย ส่วนช่าง สุขาภิบาล สำนักงาน ช่าง		←	→										

ลำดับ ที่	ครุภัณฑ์	รายละเอียดของครุภัณฑ์	งบประมาณ (บาท)	สถานที่ ดำเนินการ	หน่วยงาน รับผิดชอบ หลัก	พ.ศ.2562				พ.ศ.2563								
						ต.ค.	พ.ย.	ธ.ค.	ม.ค.	ก.พ.	มี.ค.	เม.ย.	พ.ค.	มิ.ย.	ก.ค.	ส.ค.	ก.ย.	
3	เครื่องตบดิน	เครื่องตบดิน คุณลักษณะ ดังนี้ 1) น้ำหนักของเครื่องตบดินไม่ น้อยกว่า 80 กิโลกรัม 2) แรงบดอัดไม่น้อยกว่า 5 ตัน 3) ความเร็วในการตบไม่น้อย กว่า 5,000 ครั้งต่อนาที 4) ใช้เครื่องยนต์เบนซิน จำนวน 2 เครื่อง ราคาเครื่อง ละ 21,000 บาท (ราคาตามบัญชีราคามาตรฐาน ครุภัณฑ์ 2561) แผนพัฒนา ท้องถิ่น พ.ศ. 2561- 2565 หน้า 474 ลำดับที่ 2	42,000	สำนักงาน เทศบาลนคร สุราษฎร์ธานี	งาน สาธารณูปโภค ส่วนโยธา สำนักการช่าง	←			→									

ลำดับ ที่	ครุภัณฑ์	รายละเอียดของครุภัณฑ์	งบประมาณ (บาท)	สถานที่ ดำเนินการ	หน่วยงาน รับผิดชอบ หลัก	พ.ศ.2562				พ.ศ.2563								
						ต.ค.	พ.ย.	ธ.ค.	ม.ค.	ก.พ.	มี.ค.	เม.ย.	พ.ค.	มิ.ย.	ก.ค.	ส.ค.	ก.ย.	
4	เครื่องตัดคอนกรีต	เครื่องตัดคอนกรีต รุ่น 14 นิ้ว น้ำหนักไม่รวม เครื่องยนต์ ไม่น้อย กว่า 53 กิโลกรัม เครื่องยนต์ เบนซิน แรงม้าไม่น้อย กว่า 9 แรงม้า จำนวน 1 เครื่อง (เป็นชนิดและราคานอกเหนือ มาตรฐานครุภัณฑ์ สำนัก งบประมาณปี 2561) แผนพัฒนาท้องถิ่น พ.ศ. 2561- 2565 หน้า 475 ลำดับที่ 2	35,000	สำนักงาน เทศบาลนคร สุราษฎร์ธานี	งาน สาธารณูปโภค ส่วนโยธา สำนักการช่าง	←			→									

ลำดับ ที่	ครุภัณฑ์	รายละเอียดของครุภัณฑ์	งบประมาณ (บาท)	สถานที่ ดำเนินการ	หน่วยงาน รับผิดชอบ หลัก	พ.ศ.2562			พ.ศ.2563								
						ต.ค.	พ.ย.	ธ.ค.	ม.ค.	ก.พ.	มี.ค.	เม.ย.	พ.ค.	มิ.ย.	ก.ค.	ส.ค.	ก.ย.
5	รถบดล้อเหล็ก	รถบดล้อเหล็ก แบบสันสะเทือน หน้าและหลังพร้อมเทลเลอร์ลาก จูง รับน้ำหนักได้ไม่น้อย กว่า 8 ตัน น้ำหนักตัวรถเปล่าไม่ น้อยกว่า 7 ตัน เครื่องยนต์ ดีเซล 4 สูบ 4 จังหวะ แรงม้าไม่ น้อยกว่า 80 แรงม้า ที่รอบ เครื่องยนต์หมุนไม่ เกิน 2,400 รอบ/นาที เป็นแบบ ลดมลภาวะสิ่งแวดล้อมตาม มาตรฐานสากลไม่ต่ำกว่า ระดับ Tier 3 ความยาวตัวรถไม่ น้อยกว่า 4,000 มิลลิเมตร ความ กว้างตัวรถไม่น้อย กว่า 1,600 มิลลิเมตร ความสูง ตัวรถถึงหลังคาไม่ เกิน 3,300 มิลลิเมตร อุปกรณ์ อื่นๆ นอกเหนือที่กำหนด	4,900,000	สำนักงาน เทศบาลนคร สุราษฎร์ธานี	งาน สาธารณูปโภค ส่วนโยธา สำนักการช่าง		←	→									

ลำดับ ที่	ครุภัณฑ์	รายละเอียดของครุภัณฑ์	งบประมาณ (บาท)	สถานที่ ดำเนินการ	หน่วยงาน รับผิดชอบ หลัก	พ.ศ.2562			พ.ศ.2563									
						ต.ค.	พ.ย.	ธ.ค.	ม.ค.	ก.พ.	มี.ค.	เม.ย.	พ.ค.	มิ.ย.	ก.ค.	ส.ค.	ก.ย.	
		ตามมาตรฐาน ผู้ผลิต จำนวน 1 คัน (คุณสมบัติ และราคานอกเหนือมาตรฐาน ครุภัณฑ์ ปี 2561 เนื่องจาก ต้องการความเหมาะสมในการใช้ งานจึงใช้ราคาท้องตลาด) ปรากฏตามแผนพัฒนาท้องถิ่น พ.ศ.2561-พ.ศ.2565 หน้า 471 ลำดับที่ 2																

- ประเภทครุภัณฑ์โรงงาน

ลำดับ ที่	ครุภัณฑ์	รายละเอียดของครุภัณฑ์	งบประมาณ (บาท)	สถานที่ ดำเนินการ	หน่วยงาน รับผิดชอบ หลัก	พ.ศ.2562			พ.ศ.2563									
						ต.ค.	พ.ย.	ธ.ค.	ม.ค.	ก.พ.	มี.ค.	เม.ย.	พ.ค.	มิ.ย.	ก.ค.	ส.ค.	ก.ย.	
1	เครื่องเจียรนัยไฟฟ้า แบบตั้งแท่น ขนาด ไม่น้อยกว่า 8 นิ้ว	จัดซื้อเครื่องเจียรนัยไฟฟ้าแบบ ตั้งแท่น ขนาดไม่น้อยกว่า 8 นิ้วกำลังไม่น้อยกว่า 700 W. พร้อมแท่นตั้งครบชุด จำนวน 2 ชุด (เป็นชนิดและราคา นอกเหนือมาตรฐานครุภัณฑ์ ปี 2561)	55,000	สำนักงาน เทศบาลนคร สุราษฎร์ธานี	งานบำบัดน้ำ เสีย ส่วนช่าง สุขาภิบาล สำนักงาน ช่าง			←→										

- ประเภทครุภัณฑ์คอมพิวเตอร์

แผนงานอุตสาหกรรมและการโยธา

ลำดับ ที่	ครุภัณฑ์	รายละเอียดของครุภัณฑ์	งบประมาณ (บาท)	สถานที่ ดำเนินการ	หน่วยงาน รับผิดชอบ หลัก	พ.ศ.2562			พ.ศ.2563									
						ต.ค.	พ.ย.	ธ.ค.	ม.ค.	ก.พ.	มี.ค.	เม.ย.	พ.ค.	มิ.ย.	ก.ค.	ส.ค.	ก.ย.	
1	เครื่องคอมพิวเตอร์	เครื่องคอมพิวเตอร์ All In One สำหรับงานประมวลผล จำนวน 1 เครื่อง	23,000	เทศบาลนคร สุราษฎร์ธานี	ส่วนควบคุม อาคารและ ผังเมือง	←	→											
2	อุปกรณ์อ่านบัตรแบบ อเนกประสงค์	อุปกรณ์อ่านบัตรแบบ อเนกประสงค์ (Smart Card Reader) จำนวน 1 เครื่อง	700	เทศบาลนคร สุราษฎร์ธานี	ส่วนควบคุม อาคารและ ผังเมือง	←	→											
3	เครื่องพิมพ์เลเซอร์	เครื่องพิมพ์เลเซอร์ หรือ LED ขาวดำชนิด Network สำหรับ กระดาษขนาด A3(ราคาตาม เกณฑ์ราคากลางและคุณลักษณะ พื้นฐานครุภัณฑ์คอมพิวเตอร์ พ.ศ.2562)	54,000	เทศบาลนคร สุราษฎร์ธานี	ส่วนควบคุม อาคารและ ผังเมือง	←	→											

ลำดับ ที่	ครุภัณฑ์	รายละเอียดของครุภัณฑ์	งบประมาณ (บาท)	สถานที่ ดำเนินการ	หน่วยงาน รับผิดชอบ หลัก	พ.ศ.2562			พ.ศ.2563								
						ต.ค.	พ.ย.	ธ.ค.	ม.ค.	ก.พ.	มี.ค.	เม.ย.	พ.ค.	มิ.ย.	ก.ค.	ส.ค.	ก.ย.
		12 ถนนเลียยเมือง 7 13 ถนนเลียยเมือง 10 14 ถนนบางกุง 1 (ราคาท้องถิ่น เนื่องจากเป็น รายการไม่ปรากฏตามมาตรฐาน ครุภัณฑ์ ปี 2561) แผนพัฒนา ท้องถิ่น พ.ศ. 2561- 2565 หน้า 502 ลำดับที่ 4															

ลำดับ ที่	ครุภัณฑ์	รายละเอียดของครุภัณฑ์	งบประมาณ (บาท)	สถานที่ ดำเนินการ	หน่วยงาน รับผิดชอบ หลัก	พ.ศ.2562			พ.ศ.2563									
						ต.ค.	พ.ย.	ธ.ค.	ม.ค.	ก.พ.	มี.ค.	เม.ย.	พ.ค.	มิ.ย.	ก.ค.	ส.ค.	ก.ย.	
2	ตู้ควบคุมสัญญาณไฟ จราจร	ตู้ควบคุมสัญญาณไฟ จราจร ติดตั้งบริเวณแยก กม. 3 ชนิด 4 เฟส สามารถใช้ ระบบ Vehicle Actuate Detec tors และรองรับ ระบบ ATC ได้ จำนวน 1 ชุด (ราคาในท้องถิ่น เนื่องจากไม่มี กำหนดไว้ในมาตรฐานครุภัณฑ์)	244,500	ภายในเขต เทศบาลฯ	งาน วิศวกรรม จราจร ฝ่ายศูนย์ เครื่องจักรกล สำนักงาน ช่าง		←	→										
3	ตู้ควบคุมสัญญาณไฟ จราจร	ตู้ควบคุมสัญญาณไฟ จราจร ติดตั้งแยกน้ำค้าง 3 ชนิด 4 เฟส สามารถใช้ ระบบ Vehicle Actuate Detec tors และรองรับ ระบบ ATC ได้ จำนวน 1 ชุด (ราคาในท้องถิ่น เนื่องจากไม่มี กำหนดไว้ในมาตรฐานครุภัณฑ์)	244,500	ภายในเขต เทศบาลฯ	งาน วิศวกรรม จราจร ฝ่ายศูนย์ เครื่องจักรกล สำนักงาน ช่าง				←	→								

ลำดับ ที่	ครุภัณฑ์	รายละเอียดของครุภัณฑ์	งบประมาณ (บาท)	สถานที่ ดำเนินการ	หน่วยงาน รับผิดชอบ หลัก	พ.ศ.2562			พ.ศ.2563								
						ต.ค.	พ.ย.	ธ.ค.	ม.ค.	ก.พ.	มี.ค.	เม.ย.	พ.ค.	มิ.ย.	ก.ค.	ส.ค.	ก.ย.
4	เครื่องนับเวลาถอย หลัง (Count Down) ชนิดหลอด LED	เครื่องนับเวลาถอย หลัง (Count Down) ชนิด หลอด LED ติดตั้งแยกหลัก ขนาดสูงไม่ต่ำ กว่า 60 เซนติเมตร และกว้างไม่ น้อยกว่า 100 เซนติเมตร พร้อม ติดตั้ง จำนวน 3 ชุด (ราคาในท้องถิ่น เนื่องจากไม่มี กำหนดไว้ในมาตรฐานครุภัณฑ์)	246,000	ภายในเขต เทศบาลฯ	งาน วิศวกรรม จราจร ฝ่ายศูนย์ เครื่องจักรกล สำนักงาน ช่าง		←	→									
5	เครื่องนับเวลาถอย หลัง (Count Down) ชนิดหลอด LED	เครื่องนับเวลาถอย หลัง (Count Down) ชนิด หลอด LED ติดตั้งแยกตลาด เกษตร ขนาดสูงไม่ต่ำ กว่า 60 เซนติเมตร และกว้างไม่ น้อยกว่า 100 เซนติเมตร พร้อม ติดตั้ง จำนวน 2 ชุด (ราคาในท้องถิ่น เนื่องจากไม่มี กำหนดไว้ในมาตรฐานครุภัณฑ์)	164,000	ภายในเขต เทศบาลฯ	งาน วิศวกรรม จราจร ฝ่ายศูนย์ เครื่องจักรกล สำนักงาน ช่าง		←	→									

- ประเภทค่าบำรุงรักษาและปรับปรุงครุภัณฑ์

แผนงานเคหะและชุมชน

ลำดับ ที่	ครุภัณฑ์	รายละเอียดของครุภัณฑ์	งบประมาณ (บาท)	สถานที่ ดำเนินการ	หน่วยงาน รับผิดชอบ หลัก	พ.ศ.2562			พ.ศ.2563									
						ต.ค.	พ.ย.	ธ.ค.	ม.ค.	ก.พ.	มี.ค.	เม.ย.	พ.ค.	มิ.ย.	ก.ค.	ส.ค.	ก.ย.	
1	ซ่อมใหญ่ทุกระบบ รถดูเล่นฯหมายเลข ทะเบียน 81-4009 สฎ	- ซ่อมใหญ่ทุกระบบ รถดูเล่นฯ หมายเลขทะเบียน 81-4009 สฎ -ระบบเครื่องยนต์ -ระบบหล่อลื่น -ระบบหล่อเย็น -ระบบเชื้อเพลิง -ระบบไฟฟ้า -ระบบบังคับเลี้ยว -ระบบเบรก -ระบบส่งกำลัง -ระบบเครื่องล่าง-คัชชี -ระบบไฮดรอลิค -ระบบปั้มดูดสูญญากาศ-อุปกรณ์ -ระบบปั้มฉีดน้ำแรงดันสูง-อุปกรณ์ -ระบบถังเก็บโคลนเลน-อุปกรณ์ -ระบบถังเก็บน้ำ-อุปกรณ์ -ระบบตัวรถ-หัวแกง-ทำสีใหม่ทั้งคัน -และอื่นๆ ส่วนที่เกี่ยวข้อง จำนวน 1 คัน	3,000,000	สำนักงาน เทศบาลนคร สุราษฎร์ธานี	งานบำบัด น้ำเสีย ส่วนช่าง สุขาภิบาล สำนักงาน ช่าง		←	→										

- ประเภทครุภัณฑ์อื่นๆ

แผนงานเคหะและชุมชน

ลำดับ ที่	ครุภัณฑ์	รายละเอียดของครุภัณฑ์	งบประมาณ (บาท)	สถานที่ ดำเนินการ	หน่วยงาน รับผิดชอบ หลัก	พ.ศ.2562				พ.ศ.2563								
						ต.ค.	พ.ย.	ธ.ค.	ม.ค.	ก.พ.	มี.ค.	เม.ย.	พ.ค.	มิ.ย.	ก.ค.	ส.ค.	ก.ย.	
1	แผ่นพื้นไม้อัด	จัดซื้อแผ่นพื้นไม้อัด หนา 15 มม. ชนิดกันน้ำ ขอบเหล็ก ขนาด 1.30 x 2.50 ม. พร้อม ทาสี จำนวน 50 แผ่น (ราคา ท้องถิ่นเนื่องจากเป็นรายการไม่ ปรากฏตามมาตรฐาน ครุภัณฑ์ ปี 2561) แผนพัฒนาท้องถิ่น พ.ศ. 2561- 2565 หน้า 504 ลำดับที่ 4	500,000	เทศบาลนคร สุราษฎร์ธานี	งานสถานที่ และไฟฟ้า สาธารณะ ฝ่าย สาธารณูปโภค ส่วนการโยธา สำนักการช่าง	←	→											

- ประเภทครุภัณฑ์อื่นๆ

แผนงานอุตสาหกรรมและการโยธา

ลำดับ ที่	ครุภัณฑ์	รายละเอียดของครุภัณฑ์	งบประมาณ (บาท)	สถานที่ ดำเนินการ	หน่วยงาน รับผิดชอบ หลัก	พ.ศ.2562			พ.ศ.2563									
						ต.ค.	พ.ย.	ธ.ค.	ม.ค.	ก.พ.	มี.ค.	เม.ย.	พ.ค.	มิ.ย.	ก.ค.	ส.ค.	ก.ย.	
1	เครื่องบันทึกข้อมูล การเดินทางของ รถ (GPS)	เครื่องบันทึกข้อมูลการเดินทาง ของรถ (GPS) จำนวน 1 เครื่อง (รายละเอียด ตามประกาศกรมการขนส่งทาง บก) เป็นชนิดรถลาดยางบรรทุก วัสดุอันตราย ทะเบียน 81 - 4766 สฎ. ปรากฏตามพัฒนาท้องถิ่น แผนพัฒนาท้องถิ่น พ.ศ. 2561- 2565 หน้า 476 ลำดับที่ 2	12,000	เทศบาลนคร สุราษฎร์ธานี	งาน สาธารณูปโภค ส่วนการโยธา สำนักการช่าง	←	→											

สำนักงานสาธารณสุขและสิ่งแวดล้อม

- ประเภทครุภัณฑ์การเกษตร

แผนงานสาธารณสุข

ลำดับ ที่	ครุภัณฑ์	รายละเอียดของครุภัณฑ์	งบประมาณ (บาท)	สถานที่ ดำเนินการ	หน่วยงาน รับผิดชอบหลัก	พ.ศ.2562			พ.ศ.2563										
						ต.ค.	พ.ย.	ธ.ค.	ม.ค.	ก.พ.	มี.ค.	เม.ย.	พ.ค.	มิ.ย.	ก.ค.	ส.ค.	ก.ย.		
1.	เครื่องพ่นเคมีชนิด ละอองฝอย (ULV) สะพายหลัง	-เครื่องพ่นเคมีชนิดละอองฝอย(ULV) สะพายหลัง :ทำงานด้วยเครื่องยนต์เบนซิน 2 จังหวะหรือ 4 จังหวะ :ระบายความร้อนด้วยอากาศ กำลัง เครื่องยนต์ไม่ต่ำกว่า2 แรงม้า :ระบบสตาร์ทเครื่องยนต์เป็นแบบ อิเล็กทรอนิกส์(Electronics) หรือวิธี กล และระบบจุดระเบิดเป็น อิเล็กทรอนิกส์ (Electronics) หรือ แม่เหล็กไฟฟ้า ผลิตละอองสารเคมี โดยใช้แรงอัดลมระบบ โรตารี คอมเพรสเซอร์(Rotary Compressor) : มีเอกสารที่แสดงค่า VMD ที่ออกโดย หน่วยงานราชการหรือบริษัทผู้ผลิต จำนวน 3 เครื่อง	255,000	เขตเทศบาล นครสุราษฎร์ ธานี	งานป้องกัน และควบคุม โรคติดต่อ สำนักงาน สาธารณสุข และ สิ่งแวดล้อม		←→												

- ประเภทครุภัณฑ์การเกษตร

แผนงานเคหะและชุมชน

ลำดับ ที่	ครุภัณฑ์	รายละเอียดของครุภัณฑ์	งบประมาณ (บาท)	สถานที่ ดำเนินการ	หน่วยงาน รับผิดชอบหลัก	พ.ศ.2562			พ.ศ.2563									
						ต.ค.	พ.ย.	ธ.ค.	ม.ค.	ก.พ.	มี.ค.	เม.ย.	พ.ค.	มิ.ย.	ก.ค.	ส.ค.	ก.ย.	
1	เครื่องฉีดน้ำแรงดันสูง	เครื่องฉีดน้ำแรงดันสูง จำนวน 1 เครื่อง ตามรายละเอียดดังนี้ 1. หัวปั๊มฉีดน้ำแรงดันสูง - แรงดันไม่น้อยกว่า 150 บาร์ - ปริมาณน้ำ ไม่น้อยกว่า 12 ลิตร/นาที 2. มอเตอร์ ขนาดไม่น้อยกว่า 5 แรงม้า 3. ระบบไฟฟ้า 220 โวลต์ 4. มีปืนฉีดน้ำพร้อมหัวปรับได้ 5. สายฉีดน้ำแรง ยาวไม่น้อยกว่า 15 เมตร 6. มีตู้ควบคุม พร้อมสวิทช์เปิด - ปิด	50,000	เขตเทศบาลนครสุราษฎร์ธานี	งานรักษาความสะอาดสำนักงานสาธารณสุข	←	→											

ประเภทครุภัณฑ์คอมพิวเตอร์

แผนงานเคหะและชุมชน

ลำดับ ที่	ครุภัณฑ์	รายละเอียดของครุภัณฑ์	งบประมาณ (บาท)	สถานที่ ดำเนินการ	หน่วยงาน รับผิดชอบหลัก	พ.ศ.2562			พ.ศ.2563									
						ต.ค.	พ.ย.	ธ.ค.	ม.ค.	ก.พ.	มี.ค.	เม.ย.	พ.ค.	มิ.ย.	ก.ค.	ส.ค.	ก.ย.	
1.	อุปกรณ์บันทึกภาพผ่าน เครือข่าย(Network Video Recorder) แบบ 8 ช่อง	- อุปกรณ์บันทึกภาพผ่านเครือข่าย (Network Video Recorder) แบบ 8 ช่อง พร้อมติดตั้ง จำนวน 1 เครื่อง รายละเอียดประกอบด้วย - เป็นอุปกรณ์ที่ผลิตมาเพื่อ บันทึกภาพจากกล้องโทรทัศน์วงจร ปิดโดยเฉพาะ - สามารถบันทึกและบีบอัดภาพได้ ตามมาตรฐาน MPEG4 หรือ H.264 หรือดีกว่า - ได้รับมาตรฐาน Onvif (Open Network Video Interface Forum) - มีช่องเชื่อมต่อระบบเครือข่าย (Network Interface) แบบ 10/100 Base-T หรือดีกว่า จำนวนไม่น้อย กว่า 1 ช่อง	22,000	สถานีชน ถ้ำขยชะ	งานรักษา ความสะอาด สำนักงาน สาธารณสุข และ สิ่งแวดล้อม	←	→											

ลำดับ ที่	ครุภัณฑ์	รายละเอียดของครุภัณฑ์	งบประมาณ (บาท)	สถานที่ ดำเนินการ	หน่วยงาน รับผิดชอบหลัก	พ.ศ.2562			พ.ศ.2563										
						ต.ค.	พ.ย.	ธ.ค.	ม.ค.	ก.พ.	มี.ค.	เม.ย.	พ.ค.	มิ.ย.	ก.ค.	ส.ค.	ก.ย.		
		<ul style="list-style-type: none"> - สามารถบันทึกภาพและส่งภาพเพื่อแสดงผลที่ความละเอียดของภาพสูงสุดไม่น้อยกว่า 1,920x1,080 pixel หรือไม่น้อยกว่า 2,073,600 pixel - สามารถใช้งานกับมาตรฐาน HTTP SMTP, “NTP หรือ SNTP”, SNMP RTSP ได้เป็นอย่างดี - มีหน่วยจัดเก็บข้อมูลสำหรับกล้องวงจรปิดโดยเฉพาะ (Surveillance Hard Disk) ชนิด SATA ขนาดความจุรวมไม่น้อยกว่า 8 TB - มีช่องเชื่อมต่อ (Interface) แบบ USB จำนวนไม่น้อยกว่า 2 ช่อง - สามารถใช้งานตามมาตรฐาน IPv4 และ IPv6 ได้ - ต้องมี Software Development Kit (SDK) หรือ Application Programming Interface (API) ใน 																	

ลำดับ ที่	ครุภัณฑ์	รายละเอียดของครุภัณฑ์	งบประมาณ (บาท)	สถานที่ ดำเนินการ	หน่วยงาน รับผิดชอบหลัก	พ.ศ.2562			พ.ศ.2563									
						ต.ค.	พ.ย.	ธ.ค.	ม.ค.	ก.พ.	มี.ค.	เม.ย.	พ.ค.	มิ.ย.	ก.ค.	ส.ค.	ก.ย.	
2.	อุปกรณ์กระจาย สัญญาณแบบ POE (PoE L2 Switch) ขนาด 8 ช่อง	<p>รูปแบบแผ่น CD หรือ DVD ที่มี ลิขสิทธิ์ถูกต้อง หรือสามารถ Download จากเว็บไซต์ผู้ผลิต</p> <ul style="list-style-type: none"> - สามารถแสดงภาพที่บันทึกจาก กล้องโทรทัศน์วงจรปิดผ่านระบบ เครือข่ายได้ - ผู้ผลิตต้องได้รับมาตรฐานด้านการ บริหารจัดการหรือบริหารงานที่มี คุณภาพ <p>อุปกรณ์กระจายสัญญาณแบบ PoE (PoE L2 Switch) ขนาด 8 ช่อง พร้อมติดตั้ง จำนวน 1 เครื่อง</p> <p>รายละเอียดประกอบด้วย</p> <ul style="list-style-type: none"> - มีลักษณะการทำงานไม่น้อยกว่า Layer 2 ของ OSI Model - มี Switching Capacity ไม่น้อย กว่า 16 Gbps - รองรับ Mac Address ได้ไม่น้อย กว่า 8,000 Mac Address 	8,600	สถานีชน ถ่ายขยะ	งานรักษา ความสะอาด สำนักงาน สาธารณสุข และ สิ่งแวดล้อม													

ลำดับ ที่	ครุภัณฑ์	รายละเอียดของครุภัณฑ์	งบประมาณ (บาท)	สถานที่ ดำเนินการ	หน่วยงาน รับผิดชอบหลัก	พ.ศ.2562			พ.ศ.2563									
						ต.ค.	พ.ย.	ธ.ค.	ม.ค.	ก.พ.	มี.ค.	เม.ย.	พ.ค.	มิ.ย.	ก.ค.	ส.ค.	ก.ย.	
3.	เครื่องสำรองไฟฟ้า ขนาด 800 VA	<ul style="list-style-type: none"> - มีช่องเชื่อมต่อระบบเครือข่าย (Network Interface) แบบ 10/100/1000 Base-T หรือดีกว่า และสามารถทำงานได้ตามมาตรฐาน IEEE 802.3af หรือ IEEE 802.3at (Power over Ethernet) ในช่องเดียวกันได้ จำนวนไม่น้อยกว่า 8 ช่อง - สามารถบริหารจัดการอุปกรณ์ผ่านโปรแกรม Web Browser ได้ - มีสัญญาณไฟแสดงสถานะของการทำงานช่องเชื่อมต่อระบบเครือข่ายทุกช่อง เครื่องสำรองไฟฟ้าขนาด 800 VA คุณสมบัติพื้นฐานประกอบด้วย <ul style="list-style-type: none"> -มีกำลังไฟฟ้าด้านนอกไม่น้อยกว่า 800 VA (480 watts) -สามารถสำรองไฟฟ้าได้ไม่น้อยกว่า 15 นาที 	2,500	สถานีขน ถ่ายขยะ	งานรักษา ความสะอาด สำนักการ สาธารณสุข และ สิ่งแวดล้อม	←→												

- ประเภทครุภัณฑ์คอมพิวเตอร์

แผนงานสาธารณสุข

ลำดับ ที่	ครุภัณฑ์	รายละเอียดของครุภัณฑ์	งบประมาณ (บาท)	สถานที่ ดำเนินการ	หน่วยงาน รับผิดชอบหลัก	พ.ศ.2562			พ.ศ.2563									
						ต.ค.	พ.ย.	ธ.ค.	ม.ค.	ก.พ.	มี.ค.	เม.ย.	พ.ค.	มิ.ย.	ก.ค.	ส.ค.	ก.ย.	
1	เครื่องคอมพิวเตอร์ โน้ตบุ๊กสำหรับงาน ประมวลผล	เครื่องคอมพิวเตอร์โน้ตบุ๊ก สำหรับ งานประมวลผล จำนวน 1 เครื่อง คุณลักษณะพื้นฐาน -มีหน่วยประมวลผลกลาง (CPU) ไม่ น้อยกว่า 4 แกนหลัก (4 core) จำนวน 1 หน่วย โดยมีคุณลักษณะ อย่างใดอย่างหนึ่ง หรือดีกว่า ดังนี้ 1.ในกรณีมีหน่วยความจำแบบ Cache Memory รวมในระดับ (Level) เดียวกัน ขนาดไม่น้อยกว่า 4 MB ต้อง มีความเร็วสัญญาณนาฬิกาพื้นฐานไม่ น้อยกว่า 2.2 GHz และมีหน่วย ประมวลผลด้านกราฟิก (Graphics Processing Unit) ไม่น้อยกว่า10 แกรม หรือ 2.ในกรณีที่มีหน่วยความจำแบบ (Cache Memory รวมในระดับ	22,000	งานป้องกัน และควบคุม โรคติดต่อ	งานป้องกัน และควบคุม โรคติดต่อ สำนักงาน สาธารณสุข และ สิ่งแวดล้อม	←	→											

ลำดับ ที่	ครุภัณฑ์	รายละเอียดของครุภัณฑ์	งบประมาณ (บาท)	สถานที่ ดำเนินการ	หน่วยงาน รับผิดชอบหลัก	พ.ศ.2562			พ.ศ.2563									
						ต.ค.	พ.ย.	ธ.ค.	ม.ค.	ก.พ.	มี.ค.	เม.ย.	พ.ค.	มิ.ย.	ก.ค.	ส.ค.	ก.ย.	
		<p>(Level) เดียวกัน ขนาดไม่น้อยกว่า 6 MB ต้องมีความเร็วสัญญาณนาฬิกา พื้นฐานไม่น้อยกว่า 1.6 GHz และมีเทคโนโลยีเพิ่มสัญญาณนาฬิกาได้ในกรณีที่ต้องใช้ความสามารถในการประมวลผลสูง</p> <p>-มีหน่วยความจำหลัก(RAM) ชนิด DDR4 หรือดีกว่าขนาดไม่น้อยกว่า 8 GB</p> <p>-มีหน่วยจัดเก็บข้อมูลชนิดSATA หรือดีกว่าขนาดความจุไม่น้อยกว่า 1 TB หรือชนิด Solid State Drive ขนาดความจุไม่น้อยกว่า 120 GB จำนวน 1 หน่วย</p> <p>-มีจอภาพที่รองรับความละเอียดไม่น้อยกว่า 1,366 x 768 Pixelและมีขนาดไม่น้อยกว่า12 นิ้ว</p> <p>-มีช่องเชื่อมต่อ (Interface) แบบ UBS 2.0หรือดีกว่าไม่น้อยกว่า3ช่อง</p>																

ลำดับ ที่	ครุภัณฑ์	รายละเอียดของครุภัณฑ์	งบประมาณ (บาท)	สถานที่ ดำเนินการ	หน่วยงาน รับผิดชอบหลัก	พ.ศ.2562			พ.ศ.2563									
						ต.ค.	พ.ย.	ธ.ค.	ม.ค.	ก.พ.	มี.ค.	เม.ย.	พ.ค.	มิ.ย.	ก.ค.	ส.ค.	ก.ย.	
2.	อุปกรณ์บันทึกภาพผ่าน เครือข่าย (Network Video Recorder) แบบ 8 ช่อง	<ul style="list-style-type: none"> - มีช่องเชื่อมต่อแบบ HDMI หรือ VGA จำนวนไม่น้อยกว่า 1 ช่อง - มีช่องเชื่อมต่อระบบเครือข่าย (NetworkInterface) แบบ 10/100/1000 Base - Tหรือดีกว่า จำนวนไม่น้อยกว่า 1 ช่อง - สามารถใช้งานได้ไม่น้อยกว่า Wi-Fi (IEEE 802 11b,g,n,ac) และ Bluetooth - อุปกรณ์บันทึกภาพผ่านเครือข่าย (Network Video Recorder) แบบ 8 ช่อง พร้อมติดตั้ง จำนวน 1 เครื่อง รายละเอียดประกอบด้วย <ul style="list-style-type: none"> - เป็นอุปกรณ์ที่ผลิตมาเพื่อ บันทึกภาพจากกล้องโทรทัศน์วงจร ปิดโดยเฉพาะ - สามารถบันทึกและบีบอัดภาพได้ ตามมาตรฐาน MPEG4 หรือ H.264 หรือดีกว่า 	22,000	ศูนย์บริการ สาธารณสุข เทศบาลนคร สุราษฎร์ธานี (บึงขุนทะเล)	งาน โรงพยาบาล สำนักงาน สาธารณสุข และ สิ่งแวดล้อม	←→												

ลำดับ ที่	ครุภัณฑ์	รายละเอียดของครุภัณฑ์	งบประมาณ (บาท)	สถานที่ ดำเนินการ	หน่วยงาน รับผิดชอบหลัก	พ.ศ.2562			พ.ศ.2563										
						ต.ค.	พ.ย.	ธ.ค.	ม.ค.	ก.พ.	มี.ค.	เม.ย.	พ.ค.	มิ.ย.	ก.ค.	ส.ค.	ก.ย.		
		<ul style="list-style-type: none"> - ได้รับมาตรฐาน Onvif (Open Network Video Interface Forum) - มีช่องเชื่อมต่อระบบเครือข่าย (Network Interface) แบบ 10/100 Base-T หรือดีกว่า จำนวนไม่น้อยกว่า 1 ช่อง - สามารถบันทึกภาพและส่งภาพเพื่อแสดงผลที่ความละเอียดของภาพสูงสุดไม่น้อยกว่า 1,920x1,080 pixel หรือไม่น้อยกว่า 2,073,600 pixel - สามารถใช้งานกับมาตรฐาน HTTP SMTP, "NTP หรือ SNTP", SNMP RTSP ได้เป็นอย่างดี - มีหน่วยจัดเก็บข้อมูลสำหรับกล้องวงจรปิดโดยเฉพาะ (Surveillance Hard Disk) ชนิด SATA ขนาดความจุรวมไม่น้อยกว่า 8 TB 																	

ลำดับ ที่	ครุภัณฑ์	รายละเอียดของครุภัณฑ์	งบประมาณ (บาท)	สถานที่ ดำเนินการ	หน่วยงาน รับผิดชอบหลัก	พ.ศ.2562			พ.ศ.2563										
						ต.ค.	พ.ย.	ธ.ค.	ม.ค.	ก.พ.	มี.ค.	เม.ย.	พ.ค.	มิ.ย.	ก.ค.	ส.ค.	ก.ย.		
		<ul style="list-style-type: none"> - มีช่องเชื่อมต่อ (Interface) แบบ USB จำนวนไม่น้อยกว่า 2 ช่อง - สามารถใช้งานตามมาตรฐาน IPv4 และ IPv6 ได้ - ต้องมี Software Development Kit (SDK) หรือ Application Programming Interface (API) ในรูปแบบแผ่น CD หรือ DVD ที่มีลิขสิทธิ์ถูกต้อง หรือสามารถ Download จากเว็บไซต์ผู้ผลิต - สามารถแสดงภาพที่บันทึกจากกล้องโทรทัศน์วงจรปิดผ่านระบบเครือข่ายได้ - ผู้ผลิตต้องได้รับมาตรฐานด้านการบริหารจัดการหรือบริหารงานที่มีคุณภาพ 																	

ลำดับ ที่	ครุภัณฑ์	รายละเอียดของครุภัณฑ์	งบประมาณ (บาท)	สถานที่ ดำเนินการ	หน่วยงาน รับผิดชอบหลัก	พ.ศ.2562			พ.ศ.2563									
						ต.ค.	พ.ย.	ธ.ค.	ม.ค.	ก.พ.	มี.ค.	เม.ย.	พ.ค.	มิ.ย.	ก.ค.	ส.ค.	ก.ย.	
3	อุปกรณ์กระจาย สัญญาณแบบ POE (PoE L2 Switch) ขนาด 8 ช่อง	<p>อุปกรณ์กระจายสัญญาณแบบ PoE (PoE L2 Switch) ขนาด 8 ช่อง พร้อมติดตั้ง จำนวน 1 เครื่อง รายละเอียดประกอบด้วย</p> <ul style="list-style-type: none"> - มีลักษณะการทำงานไม่น้อยกว่า Layer 2 ของ OSI Model - มี Switching Capacity ไม่น้อยกว่า 16 Gbps - รองรับ Mac Address ได้ไม่น้อยกว่า 8,000 Mac Address - มีช่องเชื่อมต่อระบบเครือข่าย (Network Interface) แบบ 10/100/1000 Base-T หรือดีกว่า และสามารถทำงานได้ตามมาตรฐาน IEEE 802.3af หรือ IEEE 802.3at (Power over Ethernet) ในช่องเดียวกันได้ จำนวนไม่น้อยกว่า 8 ช่อง - สามารถบริหารจัดการอุปกรณ์ผ่าน โปรแกรม Web Browser ได้ - มีสัญญาณไฟแสดงสถานะของการ 	8,600	ศูนย์บริการ สาธารณสุข เทศบาลนคร สุราษฎร์ธานี (บึงขุนทะเล)	งาน โรงพยาบาล สำนักงาน สาธารณสุข และ สิ่งแวดล้อม	←	→											

ลำดับ ที่	ครุภัณฑ์	รายละเอียดของครุภัณฑ์	งบประมาณ (บาท)	สถานที่ ดำเนินการ	หน่วยงาน รับผิดชอบหลัก	พ.ศ.2562			พ.ศ.2563									
						ต.ค.	พ.ย.	ธ.ค.	ม.ค.	ก.พ.	มี.ค.	เม.ย.	พ.ค.	มิ.ย.	ก.ค.	ส.ค.	ก.ย.	
4.	อุปกรณ์บันทึกภาพผ่าน เครือข่าย (Network Video Recorder) แบบ 8 ช่อง	ทำงานช่องเชื่อมต่อระบบเครือข่ายทุก ช่อง - อุปกรณ์บันทึกภาพผ่านเครือข่าย (Network Video Recorder) แบบ 8 ช่อง พร้อมติดตั้ง จำนวน 1 เครื่อง รายละเอียดประกอบด้วย - เป็นอุปกรณ์ที่ผลิตมาเพื่อ บันทึกภาพจากกล้องโทรทัศน์วงจร ปิดโดยเฉพาะ - สามารถบันทึกและบีบอัดภาพได้ ตามมาตรฐาน MPEG4 หรือ H.264 หรือดีกว่า - ได้รับมาตรฐาน Onvif (Open Network Video Interface Forum) - มีช่องเชื่อมต่อระบบเครือข่าย (Network Interface) แบบ 10/100 Base-T หรือดีกว่า จำนวนไม่น้อย กว่า 1 ช่อง	22,000	งาน ศูนย์บริการ สาธารณสุข เทศบาลนคร สุราษฎร์ธานี (สวนหลวง ร.9)	งาน ศูนย์บริการ สาธารณสุข เทศบาลนครสุ ราษฎร์ธานี (สวนหลวง ร.9) สำนักการ สาธารณสุข และ สิ่งแวดล้อม	←	→											

ลำดับ ที่	ครุภัณฑ์	รายละเอียดของครุภัณฑ์	งบประมาณ (บาท)	สถานที่ ดำเนินการ	หน่วยงาน รับผิดชอบหลัก	พ.ศ.2562			พ.ศ.2563									
						ต.ค.	พ.ย.	ธ.ค.	ม.ค.	ก.พ.	มี.ค.	เม.ย.	พ.ค.	มิ.ย.	ก.ค.	ส.ค.	ก.ย.	
		<ul style="list-style-type: none"> - สามารถบันทึกภาพและส่งภาพเพื่อแสดงผลที่ความละเอียดของภาพสูงสุดไม่น้อยกว่า 1,920x1,080 pixel หรือไม่น้อยกว่า 2,073,600 pixel - สามารถใช้งานกับมาตรฐาน HTTP SMTP, “NTP หรือ SNTP”, SNMP RTSP ได้เป็นอย่างดี - มีหน่วยจัดเก็บข้อมูลสำหรับกล้องวงจรปิดโดยเฉพาะ (Surveillance Hard Disk) ชนิด SATA ขนาดความจุรวมไม่น้อยกว่า 8 TB - มีช่องเชื่อมต่อ (Interface) แบบ USB จำนวนไม่น้อยกว่า 2 ช่อง - สามารถใช้งานตามมาตรฐาน IPv4 และ IPv6 ได้ - ต้องมี Software Development Kit (SDK) หรือ Application Programming Interface (API) ในรูปแบบแผ่น CD หรือ DVD ที่มีลิขสิทธิ์ 																

ลำดับ ที่	ครุภัณฑ์	รายละเอียดของครุภัณฑ์	งบประมาณ (บาท)	สถานที่ ดำเนินการ	หน่วยงาน รับผิดชอบหลัก	พ.ศ.2562			พ.ศ.2563									
						ต.ค.	พ.ย.	ธ.ค.	ม.ค.	ก.พ.	มี.ค.	เม.ย.	พ.ค.	มิ.ย.	ก.ค.	ส.ค.	ก.ย.	
5.	อุปกรณ์กระจาย สัญญาณแบบ POE (PoE L2 Switch) ขนาด 8 ช่อง	<p>ถูกต้อง หรือสามารถ Download จาก เว็บไซต์ผู้ผลิต</p> <ul style="list-style-type: none"> - สามารถแสดงภาพที่บันทึกจาก กล้องโทรทัศน์วงจรปิดผ่านระบบ เครือข่ายได้ - ผู้ผลิตต้องได้รับมาตรฐานด้านการ บริหารจัดการหรือบริหารงานที่มีคุณภาพ <p>อุปกรณ์กระจายสัญญาณแบบ PoE (PoE L2 Switch) ขนาด 8 ช่อง พร้อมติดตั้ง จำนวน 1 เครื่อง รายละเอียดประกอบด้วย</p> <ul style="list-style-type: none"> - มีลักษณะการทำงานไม่น้อยกว่า Layer 2 ของ OSI Model - มี Switching Capacity ไม่น้อยกว่า 16 Gbps - รองรับ Mac Address ได้ไม่น้อยกว่า 8,000 Mac Address - มีช่องเชื่อมต่อระบบเครือข่าย (Network Interface) แบบ 	8,600	ศูนย์บริการ สาธารณสุข เทศบาลนคร สุราษฎร์ธานี (สวนหลวง ร.9)	งาน ศูนย์บริการ สาธารณสุข เทศบาลนครสุ ราษฎร์ธานี (สวนหลวง ร.9) สำนักงาน สาธารณสุข และ สิ่งแวดล้อม													

ลำดับ ที่	ครุภัณฑ์	รายละเอียดของครุภัณฑ์	งบประมาณ (บาท)	สถานที่ ดำเนินการ	หน่วยงาน รับผิดชอบหลัก	พ.ศ.2562			พ.ศ.2563									
						ต.ค.	พ.ย.	ธ.ค.	ม.ค.	ก.พ.	มี.ค.	เม.ย.	พ.ค.	มิ.ย.	ก.ค.	ส.ค.	ก.ย.	
6.	อุปกรณ์บันทึกภาพผ่าน เครือข่าย (Network Video Recorder) แบบ 8 ช่อง	10/100/1000 Base-T หรือดีกว่า และ สามารถทำงานได้ตามมาตรฐาน IEEE 802.3af หรือ IEEE 802.3at (Power over Ethernet) ในช่อง เดียวกันได้ จำนวนไม่น้อยกว่า 8 ช่อง - สามารถบริหารจัดการอุปกรณ์ผ่าน โปรแกรม Web Browser ได้ - มีสัญญาณไฟแสดงสถานะของการ ทำงานช่องเชื่อมต่อระบบเครือข่ายทุก ช่อง - อุปกรณ์บันทึกภาพผ่านเครือข่าย (Network Video Recorder) แบบ 8 ช่อง พร้อมติดตั้ง จำนวน 1 เครื่อง รายละเอียดประกอบด้วย - เป็นอุปกรณ์ที่ผลิตมาเพื่อ บันทึกภาพจากกล้องโทรทัศน์วงจร ปิดโดยเฉพาะ - สามารถบันทึกและบีบอัดภาพได้ ตามมาตรฐาน MPEG4 หรือ H.264	22,000	ศูนย์บริการ สาธารณสุข เทศบาลนคร สุราษฎร์ธานี (ฝั่งบาง ใบไม้)	งาน ศูนย์บริการ สาธารณสุข เทศบาลนคร สุราษฎร์ธานี (ฝั่งบางใบไม้) สำนักงาน สาธารณสุข และ													

ลำดับ ที่	ครุภัณฑ์	รายละเอียดของครุภัณฑ์	งบประมาณ (บาท)	สถานที่ ดำเนินการ	หน่วยงาน รับผิดชอบหลัก	พ.ศ.2562			พ.ศ.2563									
						ต.ค.	พ.ย.	ธ.ค.	ม.ค.	ก.พ.	มี.ค.	เม.ย.	พ.ค.	มิ.ย.	ก.ค.	ส.ค.	ก.ย.	
		<p>หรือดีกว่า</p> <ul style="list-style-type: none"> - ได้รับมาตรฐาน Onvif (Open Network Video Interface Forum) - มีช่องเชื่อมต่อระบบเครือข่าย (Network Interface) แบบ 10/100 Base-T หรือดีกว่า จำนวนไม่น้อยกว่า 1 ช่อง - สามารถบันทึกภาพและส่งภาพเพื่อแสดงผลที่ความละเอียดของภาพสูงสุดไม่น้อยกว่า 1,920x1,080 pixel หรือไม่น้อยกว่า 2,073,600 pixel - สามารถใช้งานกับมาตรฐาน HTTP SMTP, "NTP หรือ SNTP", SNMP RTSP ได้เป็นอย่างดี - มีหน่วยจัดเก็บข้อมูลสำหรับกล้องวงจรปิดโดยเฉพาะ (Surveillance Hard Disk) ชนิด SATA ขนาดความจุรวมไม่น้อยกว่า 8 TB 			สิ่งแวดล้อม													

ลำดับ ที่	ครุภัณฑ์	รายละเอียดของครุภัณฑ์	งบประมาณ (บาท)	สถานที่ ดำเนินการ	หน่วยงาน รับผิดชอบหลัก	พ.ศ.2562			พ.ศ.2563									
						ต.ค.	พ.ย.	ธ.ค.	ม.ค.	ก.พ.	มี.ค.	เม.ย.	พ.ค.	มิ.ย.	ก.ค.	ส.ค.	ก.ย.	
		<ul style="list-style-type: none"> - มีช่องเชื่อมต่อ (Interface) แบบ USB จำนวนไม่น้อยกว่า 2 ช่อง - สามารถใช้งานตามมาตรฐาน IPv4 และ IPv6 ได้ - ต้องมี Software Development Kit (SDK) หรือ Application Programming Interface (API) ในรูปแบบแผ่น CD หรือ DVD ที่มีลิขสิทธิ์ถูกต้อง หรือสามารถ Download จากเว็บไซต์ผู้ผลิต - สามารถแสดงภาพที่บันทึกจากกล้องโทรทัศน์วงจรปิดผ่านระบบเครือข่ายได้ - ผู้ผลิตต้องได้รับมาตรฐานด้านการบริหารจัดการหรือบริหารงานที่มีคุณภาพ 																

ลำดับ ที่	ครุภัณฑ์	รายละเอียดของครุภัณฑ์	งบประมาณ (บาท)	สถานที่ ดำเนินการ	หน่วยงาน รับผิดชอบหลัก	พ.ศ.2562			พ.ศ.2563									
						ต.ค.	พ.ย.	ธ.ค.	ม.ค.	ก.พ.	มี.ค.	เม.ย.	พ.ค.	มิ.ย.	ก.ค.	ส.ค.	ก.ย.	
7.	อุปกรณ์กระจาย สัญญาณแบบ POE (PoE L2 Switch) ขนาด 8 ช่อง	<p>อุปกรณ์กระจายสัญญาณแบบ PoE (PoE L2 Switch) ขนาด 8 ช่อง พร้อมติดตั้ง จำนวน 1 เครื่อง รายละเอียดประกอบด้วย</p> <ul style="list-style-type: none"> - มีลักษณะการทำงานไม่น้อยกว่า Layer 2 ของ OSI Model - มี Switching Capacity ไม่น้อยกว่า 16 Gbps - รองรับ Mac Address ได้ไม่น้อยกว่า 8,000 Mac Address - มีช่องเชื่อมต่อระบบเครือข่าย (Network Interface) แบบ 10/100/1000 Base-T หรือดีกว่า และสามารถทำงานได้ตามมาตรฐาน IEEE 802.3af หรือ IEEE 802.3at (Power over Ethernet) ในช่อง เดียวกัน ได้ จำนวนไม่น้อยกว่า 8 ช่อง - สามารถบริหารจัดการอุปกรณ์ผ่าน โปรแกรม Web Browser ได้ - มีสัญญาณไฟแสดงสถานะของการทำงาน ช่องเชื่อมต่อระบบเครือข่ายทุกช่อง 	8,600	ศูนย์บริการ สาธารณสุข เทศบาลนคร สุราษฎร์ธานี (ฝั่งบาง ใบไม้)	งาน ศูนย์บริการ สาธารณสุข เทศบาลนครสุ ราษฎร์ธานี (ฝั่งบางใบไม้) สำนักงาน สาธารณสุข และ สิ่งแวดล้อม	←	→											

ลำดับ ที่	ครุภัณฑ์	รายละเอียดของครุภัณฑ์	งบประมาณ (บาท)	สถานที่ ดำเนินการ	หน่วยงาน รับผิดชอบหลัก	พ.ศ.2562			พ.ศ.2563									
						ต.ค.	พ.ย.	ธ.ค.	ม.ค.	ก.พ.	มี.ค.	เม.ย.	พ.ค.	มิ.ย.	ก.ค.	ส.ค.	ก.ย.	
8.	เครื่องสำรองไฟฟ้า ขนาด 800 VA	เครื่องสำรองไฟฟ้า ขนาด 800 VA คุณลักษณะพื้นฐานประกอบด้วย - มีกำลังไฟฟ้านอกไม่น้อยกว่า 800 VA (480watts) - สามารถสำรองไฟฟ้าได้ไม่น้อยกว่า 15 นาที	2,500	ศูนย์บริการ สาธารณสุข เทศบาลนคร สุราษฎร์ธานี (สวนหลวง ร.9)	งาน ศูนย์บริการ สาธารณสุข เทศบาลนคร สุราษฎร์ธานี (สวนหลวง ร.9) สำนักงาน สาธารณสุข และ สิ่งแวดล้อม	←	→											
9.	เครื่องสำรองไฟฟ้า ขนาด 800 VA	เครื่องสำรองไฟฟ้า ขนาด 800 VA คุณลักษณะพื้นฐานประกอบด้วย - มีกำลังไฟฟ้านอกไม่น้อยกว่า 800 VA (480watts) - สามารถสำรองไฟฟ้าได้ไม่น้อยกว่า 15 นาที	2,500	ศูนย์บริการ สาธารณสุข เทศบาลนคร สุราษฎร์ธานี (ฝั่งบาง ใบไม้)	งาน ศูนย์บริการ สาธารณสุข เทศบาลนคร สุราษฎร์ธานี (ฝั่งบางใบไม้) สำนักงาน สาธารณสุขฯ	←	→											

- ประเภทครุภัณฑ์ไฟฟ้าและวิทยุ

แผนงานเคหะชุมชน

ลำดับ ที่	ครุภัณฑ์	รายละเอียดของครุภัณฑ์	งบประมาณ (บาท)	สถานที่ ดำเนินการ	หน่วยงาน รับผิดชอบหลัก	พ.ศ.2562			พ.ศ.2563										
						ต.ค.	พ.ย.	ธ.ค.	ม.ค.	ก.พ.	มี.ค.	เม.ย.	พ.ค.	มิ.ย.	ก.ค.	ส.ค.	ก.ย.		
1.	กล้องโทรทัศน์วงจรปิดชนิดเครือข่าย แบบ มุมมองคงที่สำหรับติดตั้งภายนอกอาคารสำหรับใช้งานรักษาความปลอดภัยทั่วไป	กล้องโทรทัศน์วงจรปิดชนิดเครือข่ายแบบ มุมมองคงที่สำหรับติดตั้งภายนอกอาคารสำหรับใช้งานรักษาความปลอดภัยทั่วไป พร้อมติดตั้ง จำนวน 5 กล้องรายละเอียดประกอบด้วย - มีความละเอียดของภาพสูงสุดไม่น้อยกว่า 1,920x1,080 pixel หรือไม่น้อยกว่า 2,073,600 pixel - มี frame rateไม่น้อยกว่า 25 ภาพต่อวินาที (frame per second) - ใช้เทคโนโลยี IR-Cut filter หรือ InfraredCut-off Removable (ICR) สำหรับการบันทึกภาพได้ทั้งกลางวันและกลางคืนโดยอัตโนมัติ - มีความไวแสงน้อยสุด ไม่มากกว่า 0.18 LUX สำหรับการแสดงภาพสี	160,000	สถานีขนถ่ายขยะ	งานรักษาความปลอดภัย สำนักงานสาธารณสุข และ สิ่งแวดล้อม	←	→												

ลำดับ ที่	ครุภัณฑ์	รายละเอียดของครุภัณฑ์	งบประมาณ (บาท)	สถานที่ ดำเนินการ	หน่วยงาน รับผิดชอบหลัก	พ.ศ.2562			พ.ศ.2563										
						ต.ค.	พ.ย.	ธ.ค.	ม.ค.	ก.พ.	มี.ค.	เม.ย.	พ.ค.	มิ.ย.	ก.ค.	ส.ค.	ก.ย.		
		<p>(Color) และไม่มาก 0.05 LUX สำหรับการแสดงภาพขาวดำ (Black/White)</p> <ul style="list-style-type: none"> - มีขนาดตัวรับภาพ (Image Sensor) ไม่น้อยกว่า 1/3 นิ้ว - มีผลต่างค่าความยาวโฟกัสต่ำสุดกับค่าความยาวโฟกัสสูงสุดไม่น้อยกว่า 4.5 มิลลิเมตร - สามารถตรวจจับความเคลื่อนไหวอัตโนมัติ (Motion Detection) ได้ - สามารถแสดงรายละเอียดของภาพที่มีความแตกต่างของแสงมาก (Wide Dynamic Range หรือ Super Dynamic Range) ได้ - สามารถส่งสัญญาณภาพ (Streaming) ไปแสดงได้อย่างน้อย 2 แหล่ง - ได้รับมาตรฐาน Onvif (Open Network Video Interface Forum) 																	

ลำดับ ที่	ครุภัณฑ์	รายละเอียดของครุภัณฑ์	งบประมาณ (บาท)	สถานที่ ดำเนินการ	หน่วยงาน รับผิดชอบหลัก	พ.ศ.2562			พ.ศ.2563										
						ต.ค.	พ.ย.	ธ.ค.	ม.ค.	ก.พ.	มี.ค.	เม.ย.	พ.ค.	มิ.ย.	ก.ค.	ส.ค.	ก.ย.		
		<ul style="list-style-type: none"> - สามารถส่งสัญญาณภาพได้ตามมาตรฐาน H.264 เป็นอย่างน้อย - สามารถใช้งานตามมาตรฐาน IPv4 และ IPv6 ได้ - มีช่องเชื่อมต่อระบบเครือข่าย (Network Interface) แบบ 10/100 Base-T หรือดีกว่า และ สามารถทำงานได้ตามมาตรฐาน IEEE 802.3af หรือ IEEE 802.3at (Power over Ethernet) ใน ช่องเดียวกันได้ - ตัวกล่องได้มาตรฐาน IP66 หรือ ติดตั้งอุปกรณ์เพิ่มเติมสำหรับหุ้ม กล่อง (Housing) ที่ได้ มาตรฐาน IP66 หรือดีกว่า - สามารถทำงานได้ที่อุณหภูมิ -10 องศาเซลเซียสถึง 50 องศาเซลเซียส เป็นอย่างน้อย - สามารถใช้งานกับมาตรฐาน HTTP 																	

ลำดับ ที่	ครุภัณฑ์	รายละเอียดของครุภัณฑ์	งบประมาณ (บาท)	สถานที่ ดำเนินการ	หน่วยงาน รับผิดชอบหลัก	พ.ศ.2562			พ.ศ.2563									
						ต.ค.	พ.ย.	ธ.ค.	ม.ค.	ก.พ.	มี.ค.	เม.ย.	พ.ค.	มิ.ย.	ก.ค.	ส.ค.	ก.ย.	
		<p>HTTPS, “NTP หรือ SNTP”, SNMP RTSP, IEEE802.1X ได้เป็นอย่างดี</p> <ul style="list-style-type: none"> - มีช่องสำหรับบันทึกข้อมูลลงหน่วยความจำแบบ SD Card หรือ MicroSD Card หรือMini SD Card - ต้องมี Software Development Kit (SDK) หรือ Application Programming Interface (API) ในรูปแบบแผ่น CD หรือ DVD ที่มีลิขสิทธิ์ถูกต้อง หรือสามารถ Download จากเว็บไซต์ผู้ผลิต - ได้รับมาตรฐานด้านความปลอดภัยต่อผู้ใช้งาน - ผู้ผลิตต้องได้รับมาตรฐานด้านระบบการจัดการสิ่งแวดล้อม - ผู้ผลิตต้องได้รับมาตรฐานด้านการบริหารจัดการหรือบริหารงานที่มีคุณภาพ 																

ลำดับ ที่	ครุภัณฑ์	รายละเอียดของครุภัณฑ์	งบประมาณ (บาท)	สถานที่ ดำเนินการ	หน่วยงาน รับผิดชอบหลัก	พ.ศ.2562			พ.ศ.2563										
						ต.ค.	พ.ย.	ธ.ค.	ม.ค.	ก.พ.	มี.ค.	เม.ย.	พ.ค.	มิ.ย.	ก.ค.	ส.ค.	ก.ย.		
2.	โทรทัศน์ แอล อี ดี (LED TV)แบบ Smart TV ขนาดไม่น้อยกว่า 32 นิ้ว	โทรทัศน์ แอล อี ดี (LED TV) แบบ Smart TV ขนาดไม่น้อยกว่า 32 นิ้ว พร้อมติดตั้ง จำนวน 1 เครื่อง รายละเอียดประกอบด้วย - ระดับความละเอียด เป็นความ ละเอียดของจอภาพ (Resolution) 1,366 x 768 พิกเซล - ขนาดที่กำหนดเป็นขนาดจอภาพชั้น ต่ำ 32 นิ้ว -แสดงภาพด้วยหลอดภาพ แบบ LED Backlight - สามารถเชื่อมต่ออินเทอร์เน็ตได้ (Smart TV) - ช่องต่อ HDMI ไม่น้อยกว่า 2 ช่องสัญญาณ เพื่อการเชื่อมต่อสัญญาณ ภาพและเสียง - ช่องต่อ USB ไม่น้อยกว่า 1 ช่องสัญญาณ รองรับไฟล์ภาพ เพลง และภาพยนตร์ - มีตัวรับสัญญาณดิจิทัล (Digital) ในตัว	9,500	สถานีขน ถ่ายขยะ	งานรักษา ความสะอาด สำนักงาน สาธารณสุข และ สิ่งแวดล้อม	←	→												

ลำดับ ที่	ครุภัณฑ์	รายละเอียดของครุภัณฑ์	งบประมาณ (บาท)	สถานที่ ดำเนินการ	หน่วยงาน รับผิดชอบหลัก	พ.ศ.2562			พ.ศ.2563									
						ต.ค.	พ.ย.	ธ.ค.	ม.ค.	ก.พ.	มี.ค.	เม.ย.	พ.ค.	มิ.ย.	ก.ค.	ส.ค.	ก.ย.	
3.	ชุดเครื่องกระจายเสียง ติตรถยนต์ครบชุด	ชุดเครื่องกระจายเสียงติตรถยนต์ครบ ชุดประกอบด้วยลำโพงฮออลล์ จำนวน 4 ตัว ไมล์ลอยประชาสัมพันธ์ จำนวน 1 ตัว เครื่องขยายเสียง จำนวน 1 ตัว ขนาดไม่น้อยกว่า 150 วัตต์ พร้อม อุปกรณ์ติดตั้ง	50,000	ในเขต เทศบาล	งานส่งเสริม และควบคุม คุณภาพ สิ่งแวดล้อม สำนักงาน สาธารณสุขฯ	←		→										

- ประเภทครุภัณฑ์ไฟฟ้าและวิทยุ

แผนงานสาธารณสุข

ลำดับ ที่	ครุภัณฑ์	รายละเอียดของครุภัณฑ์	งบประมาณ (บาท)	สถานที่ ดำเนินการ	หน่วยงาน รับผิดชอบหลัก	พ.ศ.2562			พ.ศ.2563									
						ต.ค.	พ.ย.	ธ.ค.	ม.ค.	ก.พ.	มี.ค.	เม.ย.	พ.ค.	มิ.ย.	ก.ค.	ส.ค.	ก.ย.	
1.	กล้องโทรทัศน์วงจรมุมมองกดชนิดเครื่องขยาย	กล้องโทรทัศน์วงจรมุมมองกดชนิดเครื่องขยาย แบบมุมมองกดที่ติดตั้งภายในอาคารสำหรับใช้งานรักษาความปลอดภัยทั้งไปพร้อมติดตั้งจำนวน 2 กล้อง รายละเอียดประกอบด้วย -มีความละเอียดของภาพสูงสุดไม่น้อยกว่า 1,920x1,080 pixel หรือไม่น้อยกว่า 2,073,600 pixel -มี frame rate ไม่น้อยกว่า 25 ภาพต่อวินาที (frame per second) -ใช้เทคโนโลยี IR-Cut filter หรือ Infrared Cut-off Removable (ICR) สำหรับการบันทึกภาพได้ทั้งกลางวันและกลางคืนโดยอัตโนมัติ - มีความไวแสงน้อยสุด ไม่มากกว่า 0.25 LUX สำหรับการแสดงภาพสี (Color) และไม่มากกว่า 0.05 LUX สำหรับการแสดงภาพขาวดำ	46,000	ศูนย์บริการสาธารณสุข เทศบาลนครสุราษฎร์ธานี (บึงขุนทะเล)	งานโรงพยาบาล สำนักงานสาธารณสุข และ สิ่งแวดล้อม	←	→											

ลำดับ ที่	ครุภัณฑ์	รายละเอียดของครุภัณฑ์	งบประมาณ (บาท)	สถานที่ ดำเนินการ	หน่วยงาน รับผิดชอบหลัก	พ.ศ.2562			พ.ศ.2563								
						ต.ค.	พ.ย.	ธ.ค.	ม.ค.	ก.พ.	มี.ค.	เม.ย.	พ.ค.	มิ.ย.	ก.ค.	ส.ค.	ก.ย.
		(Black/White) - มีขนาดตัวรับภาพ (Image Sensor) ไม่น้อยกว่า 1/3 นิ้ว - มีผลต่างค่าความยาวโฟกัสต่ำสุดกับค่า ความยาวโฟกัสสูงสุดไม่น้อยกว่า 4.5 มิลลิเมตร - สามารถตรวจจับความเคลื่อนไหว อัตโนมัติ (Motion Detection) ได้ - สามารถแสดงรายละเอียดของภาพที่มี ความแตกต่างของแสงมาก (Wide Dynamic Range หรือ Super Dynamic Range) ได้ - สามารถส่งสัญญาณภาพ (Streaming) ไปแสดงได้อย่างน้อย 2 แหล่ง - ได้รับมาตรฐาน Onvif (Open Network Video Interface Forum) - สามารถส่งสัญญาณภาพได้ตาม มาตรฐาน H.264 เป็นอย่างน้อย - สามารถใช้งานตามมาตรฐาน IPv4															

ลำดับ ที่	ครุภัณฑ์	รายละเอียดของครุภัณฑ์	งบประมาณ (บาท)	สถานที่ ดำเนินการ	หน่วยงาน รับผิดชอบหลัก	พ.ศ.2562			พ.ศ.2563										
						ต.ค.	พ.ย.	ธ.ค.	ม.ค.	ก.พ.	มี.ค.	เม.ย.	พ.ค.	มิ.ย.	ก.ค.	ส.ค.	ก.ย.		
		<p>และ IPv6 ได้</p> <ul style="list-style-type: none"> - มีช่องเชื่อมต่อระบบเครือข่าย (Network Interface) แบบ 10/100 Base-T หรือดีกว่า และสามารถทำงานได้ตามมาตรฐาน IEEE 802.3af หรือ IEEE 802.3at (Power over Ethernet) ในช่องเดียวกันได้ -สามารถใช้งานกับมาตรฐาน HTTP, HTTPS, “NTP หรือ SNTP”, SNMP, RTSP, IEEE802.1X ได้เป็นอย่างดี -มีช่องสำหรับบันทึกข้อมูลลงหน่วยความจำแบบ SD Card หรือ MicroSD Card หรือ Mini SD Card -ต้องมี Software Development Kit (SDK) หรือ Application Programming Interface (API) ในรูปแบบแผ่นCD หรือDVD ที่มีลิขสิทธิ์ถูกต้อง หรือสามารถ Download จากเว็บไซต์ผู้ผลิต -ได้รับมาตรฐานด้านความปลอดภัยต่อ 																	

ลำดับ ที่	ครุภัณฑ์	รายละเอียดของครุภัณฑ์	งบประมาณ (บาท)	สถานที่ ดำเนินการ	หน่วยงาน รับผิดชอบหลัก	พ.ศ.2562			พ.ศ.2563								
						ต.ค.	พ.ย.	ธ.ค.	ม.ค.	ก.พ.	มี.ค.	เม.ย.	พ.ค.	มิ.ย.	ก.ค.	ส.ค.	ก.ย.
2.	กล้องโทรทัศน์วงจรมุมมองกดชนิดเครื่องฉาย แบบมุมมองกดที่สำหรับติดตั้งภายในอาคารสำหรับใช้งานรักษาความปลอดภัยทั้งปวง	<p>ผู้ใช้งาน</p> <ul style="list-style-type: none"> - ผู้ผลิตต้องได้รับมาตรฐานด้านระบบการจัดการสิ่งแวดล้อม - ผู้ผลิตต้องได้รับมาตรฐานด้านการบริหารจัดการหรือบริหารงานที่มีคุณภาพ <p>กล้องโทรทัศน์วงจรมุมมองกดชนิดเครื่องฉายแบบมุมมองกดที่สำหรับติดตั้งภายในอาคารสำหรับใช้งานรักษาความปลอดภัยทั้งปวงพร้อมติดตั้งจำนวน 2 กล้อง รายละเอียดประกอบด้วย</p> <ul style="list-style-type: none"> - มีความละเอียดของภาพสูงสุดไม่น้อยกว่า 1,920x1,080 pixel หรือไม่น้อยกว่า 2,073,600 pixel - มี frame rate ไม่น้อยกว่า 25 ภาพต่อวินาที (frame per second) - ใช้เทคโนโลยี IR-Cut filter หรือ Infrared Cut-off Removable (ICR) สำหรับการบันทึกภาพได้ทั้งกลางวันและกลางคืนโดยอัตโนมัติ 	46,000	ศูนย์บริการสาธารณสุขเทศบาลนครสุราษฎร์ธานี (สวนหลวง ร.9)	งานศูนย์บริการสาธารณสุขเทศบาลนครสุราษฎร์ธานี (สวนหลวง ร.9) สำนักการสาธารณสุขและสิ่งแวดล้อม	←————→											

ลำดับ ที่	ครุภัณฑ์	รายละเอียดของครุภัณฑ์	งบประมาณ (บาท)	สถานที่ ดำเนินการ	หน่วยงาน รับผิดชอบหลัก	พ.ศ.2562			พ.ศ.2563									
						ต.ค.	พ.ย.	ธ.ค.	ม.ค.	ก.พ.	มี.ค.	เม.ย.	พ.ค.	มิ.ย.	ก.ค.	ส.ค.	ก.ย.	
		<ul style="list-style-type: none"> - มีความไวแสงน้อยสุด ไม่มากกว่า 0.25 LUX สำหรับการแสดงภาพสี (Color) และไม่มากกว่า 0.05 LUX สำหรับการแสดงภาพขาวดำ (Black/White) - มีขนาดตัวรับภาพ (Image Sensor) ไม่น้อยกว่า 1/3 นิ้ว - มีผลต่างค่าความยาวโฟกัสต่ำสุดกับค่าความยาวโฟกัสสูงสุดไม่น้อยกว่า 4.5 มิลลิเมตร - สามารถตรวจจับความเคลื่อนไหวอัตโนมัติ (Motion Detection) ได้ - สามารถแสดงรายละเอียดของภาพที่มีความแตกต่างของแสงมาก (Wide Dynamic Range หรือ Super Dynamic Range) ได้ - สามารถส่งสัญญาณภาพ (Streaming) ไปแสดงได้อย่างน้อย 2 แหล่ง - ได้รับมาตรฐาน Onvif (Open 																

ลำดับ ที่	ครุภัณฑ์	รายละเอียดของครุภัณฑ์	งบประมาณ (บาท)	สถานที่ ดำเนินการ	หน่วยงาน รับผิดชอบหลัก	พ.ศ.2562			พ.ศ.2563									
						ต.ค.	พ.ย.	ธ.ค.	ม.ค.	ก.พ.	มี.ค.	เม.ย.	พ.ค.	มิ.ย.	ก.ค.	ส.ค.	ก.ย.	
		<p>Network Video Interface Forum)</p> <ul style="list-style-type: none"> - สามารถส่งสัญญาณภาพได้ตามมาตรฐาน H.264 เป็นอย่างน้อย - สามารถใช้งานตามมาตรฐาน IPv4 และ IPv6 ได้ - มีช่องเชื่อมต่อระบบเครือข่าย Network Interface) แบบ 10/100 Base-T หรือดีกว่า และสามารถทำงานได้ตามมาตรฐาน IEEE 802.3af หรือ IEEE 802.3at (Power over Ethernet) ในช่องเดียวกันได้ -สามารถใช้งานกับมาตรฐาน HTTP HTTPS, “NTP หรือ SNTP”, SNMP RTSP, IEEE802.1X ได้เป็นอย่างน้อย -มีช่องสำหรับบันทึกข้อมูลลงหน่วยความจำแบบ SD Card หรือ MicroSD Card หรือ Mini SD Card -ต้องมี Software Development Kit (SDK) หรือ Application Programming Interface (API) ใน 																

ลำดับ ที่	ครุภัณฑ์	รายละเอียดของครุภัณฑ์	งบประมาณ (บาท)	สถานที่ ดำเนินการ	หน่วยงาน รับผิดชอบหลัก	พ.ศ.2562			พ.ศ.2563									
						ต.ค.	พ.ย.	ธ.ค.	ม.ค.	ก.พ.	มี.ค.	เม.ย.	พ.ค.	มิ.ย.	ก.ค.	ส.ค.	ก.ย.	
3.	กล้องโทรทัศน์วงจรปิด ชนิดเครือข่าย แบบ มุมมองคงที่สำหรับ ติดตั้งภายในอาคาร สำหรับใช้งานรักษา ความปลอดภัยทั่วไป	รูปแบบแผ่นCD หรือDVD ที่มีลิขสิทธิ์ ถูกต้อง หรือสามารถ Download จาก เว็บไซต์ผู้ผลิต -ได้รับมาตรฐานด้านความปลอดภัยต่อ ผู้ใช้งาน - ผู้ผลิตต้องได้รับมาตรฐานด้านระบบ การจัดการสิ่งแวดล้อม - ผู้ผลิตต้องได้รับมาตรฐานด้านการ บริหารจัดการหรือบริหารงานที่มี คุณภาพ กล้องโทรทัศน์วงจรปิดชนิดเครือข่าย แบบมุมมองคงที่สำหรับติดตั้งภายใน อาคารสำหรับใช้งานรักษาความ ปลอดภัยทั่วไปพร้อมติดตั้งจำนวน 2 กล้อง รายละเอียดประกอบด้วย -มีความละเอียดของภาพสูงสุดไม่น้อย กว่า 1,920x1,080 pixel หรือไม่น้อย กว่า 2,073,600 pixel	46,000	ศูนย์บริการ สาธารณสุข เทศบาลนคร สุราษฎร์ธานี (ฝั่งบาง ใบไม้)	งาน ศูนย์บริการ สาธารณสุข เทศบาลนคร สุราษฎร์ธานี (ฝั่งบางใบไม้) สำนักการ สาธารณสุข	←	→											

ลำดับ ที่	ครุภัณฑ์	รายละเอียดของครุภัณฑ์	งบประมาณ (บาท)	สถานที่ ดำเนินการ	หน่วยงาน รับผิดชอบหลัก	พ.ศ.2562			พ.ศ.2563									
						ต.ค.	พ.ย.	ธ.ค.	ม.ค.	ก.พ.	มี.ค.	เม.ย.	พ.ค.	มิ.ย.	ก.ค.	ส.ค.	ก.ย.	
		<ul style="list-style-type: none"> - มี frame rate ไม่น้อยกว่า 25 ภาพต่อวินาที (frame per second) - ใช้เทคโนโลยี IR-Cut filter หรือ Infrared Cut-off Removable (ICR) สำหรับการบันทึกภาพได้ทั้งกลางวันและกลางคืนโดยอัตโนมัติ - มีความไวแสงน้อยสุด ไม่มากกว่า 0.25 LUX สำหรับการแสดงภาพสี (Color) และไม่มากกว่า 0.05 LUX สำหรับการแสดงภาพขาวดำ (Black/White) - มีขนาดตัวรับภาพ (Image Sensor) ไม่น้อยกว่า 1/3 นิ้ว - มีผลต่างค่าความยาวโฟกัสต่ำสุดกับค่าความยาวโฟกัสสูงสุดไม่น้อยกว่า 4.5 มิลลิเมตร - สามารถตรวจจับความเคลื่อนไหวอัตโนมัติ (Motion Detection) ได้ - สามารถแสดงรายละเอียดของภาพที่มีความแตกต่างของแสงมาก (Wide 			และ สิ่งแวดล้อม													

ลำดับ ที่	ครุภัณฑ์	รายละเอียดของครุภัณฑ์	งบประมาณ (บาท)	สถานที่ ดำเนินการ	หน่วยงาน รับผิดชอบหลัก	พ.ศ.2562			พ.ศ.2563									
						ต.ค.	พ.ย.	ธ.ค.	ม.ค.	ก.พ.	มี.ค.	เม.ย.	พ.ค.	มิ.ย.	ก.ค.	ส.ค.	ก.ย.	
		<p>Dynamic Range หรือ Super Dynamic Range) ได้</p> <ul style="list-style-type: none"> - สามารถส่งสัญญาณภาพ (Streaming) ไปแสดงได้อย่างน้อย 2 แหล่ง - ได้รับมาตรฐาน Onvif (Open Network Video Interface Forum) - สามารถส่งสัญญาณภาพได้ตามมาตรฐาน H.264 เป็นอย่างน้อย - สามารถใช้งานตามมาตรฐาน IPv4 และ IPv6 ได้ - มีช่องเชื่อมต่อระบบเครือข่าย Network Interface) แบบ 10/100 Base-T หรือดีกว่า และสามารถทำงานได้ตามมาตรฐาน IEEE 802.3af หรือ IEEE 802.3at (Power over Ethernet) ในช่องเดียวกันได้ -สามารถใช้งานกับมาตรฐาน HTTP HTTPS, “NTP หรือ SNTP”, SNMP RTSP, IEEE802.1X ได้เป็นอย่างน้อย 																

ลำดับ ที่	ครุภัณฑ์	รายละเอียดของครุภัณฑ์	งบประมาณ (บาท)	สถานที่ ดำเนินการ	หน่วยงาน รับผิดชอบหลัก	พ.ศ.2562			พ.ศ.2563									
						ต.ค.	พ.ย.	ธ.ค.	ม.ค.	ก.พ.	มี.ค.	เม.ย.	พ.ค.	มิ.ย.	ก.ค.	ส.ค.	ก.ย.	
		<ul style="list-style-type: none"> -มีช่องสำหรับบันทึกข้อมูลลงหน่วยความจำแบบ SD Card หรือ MicroSD Card หรือ Mini SD Card -ต้องมี Software Development Kit (SDK) หรือ Application Programming Interface (API) ในรูปแบบแผ่นCD หรือDVD ที่มีลิขสิทธิ์ถูกต้อง หรือสามารถ Download จากเว็บไซต์ผู้ผลิต -ได้รับมาตรฐานด้านความปลอดภัยต่อผู้ใช้งาน - ผู้ผลิตต้องได้รับมาตรฐานด้านระบบการจัดการสิ่งแวดล้อม - ผู้ผลิตต้องได้รับมาตรฐานด้านการบริหารจัดการหรือบริหารงานที่มีคุณภาพ 																

ลำดับ ที่	ครุภัณฑ์	รายละเอียดของครุภัณฑ์	งบประมาณ (บาท)	สถานที่ ดำเนินการ	หน่วยงาน รับผิดชอบหลัก	พ.ศ.2562			พ.ศ.2563										
						ต.ค.	พ.ย.	ธ.ค.	ม.ค.	ก.พ.	มี.ค.	เม.ย.	พ.ค.	มิ.ย.	ก.ค.	ส.ค.	ก.ย.		
4.	กล้องโทรทัศน์วงจรปิดชนิดเครือข่าย แบบ มุมมองคงที่สำหรับติดตั้งภายนอกอาคาร	กล้องโทรทัศน์วงจรปิดชนิดเครือข่าย แบบ มุมมองคงที่สำหรับติดตั้งภายนอกอาคาร สำหรับใช้ในงานรักษาความปลอดภัยทั่วไประกอบด้วย - มีความละเอียดของภาพสูงสุดไม่น้อยกว่า 1,920x1,080 pixel หรือไม่น้อยกว่า 2,073,600 pixel - มี frame rate ไม่น้อยกว่า 25 ภาพต่อวินาที (frame per second) - ใช้เทคโนโลยี IR-Cut filter หรือ InfraredCut-off Removable (ICR) สำหรับการบันทึกภาพได้ทั้งกลางวันและกลางคืนโดยอัตโนมัติ - มีความไวแสงน้อยสุด ไม่มากกว่า 0.18 LUX สำหรับการแสดงภาพสี (Color) และไม่มาก 0.05 LUX สำหรับการแสดงภาพขาวดำ	128,000	ศูนย์บริการสาธารณสุข เทศบาลนครสุราษฎร์ธานี (บึงขุนทะเล)	งานโรงพยาบาลสำนักงานสาธารณสุข และสิ่งแวดล้อม	←		→											

ลำดับ ที่	ครุภัณฑ์	รายละเอียดของครุภัณฑ์	งบประมาณ (บาท)	สถานที่ ดำเนินการ	หน่วยงาน รับผิดชอบหลัก	พ.ศ.2562			พ.ศ.2563									
						ต.ค.	พ.ย.	ธ.ค.	ม.ค.	ก.พ.	มี.ค.	เม.ย.	พ.ค.	มิ.ย.	ก.ค.	ส.ค.	ก.ย.	
		(Black/White) - มีขนาดตัวรับภาพ (Image Sensor) ไม่น้อยกว่า 1/3 นิ้ว - มีผลต่างค่าความยาวโฟกัสต่ำสุดกับค่าความยาวโฟกัสสูงที่สุดไม่น้อยกว่า 4.5 มิลลิเมตร - สามารถตรวจจับความเคลื่อนไหวอัตโนมัติ (Motion Detection) ได้ - สามารถแสดงรายละเอียดของภาพที่มีความแตกต่างของแสงมาก (Wide Dynamic Range หรือ Super Dynamic Range) ได้ - สามารถส่งสัญญาณภาพ (Streaming) ไปแสดงได้อย่างน้อย 2 แหล่ง - ได้รับมาตรฐาน Onvif (Open Network Video Interface Forum) - สามารถส่งสัญญาณภาพได้ตามมาตรฐาน H.264 เป็นอย่างน้อย																

ลำดับ ที่	ครุภัณฑ์	รายละเอียดของครุภัณฑ์	งบประมาณ (บาท)	สถานที่ ดำเนินการ	หน่วยงาน รับผิดชอบหลัก	พ.ศ.2562			พ.ศ.2563									
						ต.ค.	พ.ย.	ธ.ค.	ม.ค.	ก.พ.	มี.ค.	เม.ย.	พ.ค.	มิ.ย.	ก.ค.	ส.ค.	ก.ย.	
		<p>-สามารถใช้งานตามมาตรฐาน IPv4 และ IPv6 ได้</p> <p>- มีช่องเชื่อมต่อระบบเครือข่าย (Network Interface) แบบ 10/100 Base-T หรือดีกว่า และ สามารถทำงานได้ตามมาตรฐาน IEEE 802.3af หรือ IEEE 802.3at (Power over Ethernet) ในช่องเดียวกันได้</p> <p>- ตัวกล่องได้มาตรฐาน IP66 หรือ ติดตั้งอุปกรณ์เพิ่มเติมสำหรับหุ้ม กล่อง (Housing) ที่ได้ มาตรฐาน IP66 หรือดีกว่า</p> <p>- สามารถทำงานได้ที่อุณหภูมิ -10 องศาเซลเซียสถึง 50 องศาเซลเซียส เป็นอย่างน้อย</p> <p>- สามารถใช้งานกับมาตรฐาน HTTP HTTPS, “NTP หรือ SNTP”, SNMP RTSP, IEEE802.1X ได้เป็นอย่างน้อย</p>																

ลำดับ ที่	ครุภัณฑ์	รายละเอียดของครุภัณฑ์	งบประมาณ (บาท)	สถานที่ ดำเนินการ	หน่วยงาน รับผิดชอบหลัก	พ.ศ.2562			พ.ศ.2563									
						ต.ค.	พ.ย.	ธ.ค.	ม.ค.	ก.พ.	มี.ค.	เม.ย.	พ.ค.	มิ.ย.	ก.ค.	ส.ค.	ก.ย.	
		<ul style="list-style-type: none"> - มีช่องสำหรับบันทึกข้อมูลลงหน่วยความจำแบบ SD Card หรือ MicroSD Card หรือMini SD Card - ต้องมี Software Development Kit (SDK) หรือ Application Programming Interface (API) ในรูปแบบแผ่น CD หรือ DVD ที่มีลิขสิทธิ์ถูกต้อง หรือสามารถ Download จากเว็บไซต์ผู้ผลิต - ได้รับมาตรฐานด้านความปลอดภัยต่อผู้ใช้งาน - ผู้ผลิตต้องได้รับมาตรฐานด้านระบบการจัดการสิ่งแวดล้อม - ผู้ผลิตต้องได้รับมาตรฐานด้านการบริหารจัดการหรือบริหารงานที่มีคุณภาพ 																

ลำดับ ที่	ครุภัณฑ์	รายละเอียดของครุภัณฑ์	งบประมาณ (บาท)	สถานที่ ดำเนินการ	หน่วยงาน รับผิดชอบหลัก	พ.ศ.2562			พ.ศ.2563										
						ต.ค.	พ.ย.	ธ.ค.	ม.ค.	ก.พ.	มี.ค.	เม.ย.	พ.ค.	มิ.ย.	ก.ค.	ส.ค.	ก.ย.		
5.	กล้องโทรทัศน์วงจรมุมมอง ชนิดเครือข่าย แบบ มุมมองคงที่สำหรับ ติดตั้งภายนอกอาคาร สำหรับใช้งานรักษา ความปลอดภัยทั่วไป	กล้องโทรทัศน์วงจรมุมมองชนิดเครือข่าย แบบมุมมองคงที่สำหรับติดตั้ง ภายนอกอาคารสำหรับใช้งาน รักษาความปลอดภัยทั่วไป พร้อม ติดตั้ง จำนวน 4 กล้องรายละเอียด ประกอบด้วย - มีความละเอียดของภาพสูงสุดไม่ น้อยกว่า 1,920x1,080 pixel หรือไม่น้อยกว่า 2,073,600 pixel - มี frame rate ไม่น้อยกว่า 25 ภาพต่อวินาที (frame per second) - ใช้เทคโนโลยี IR-Cut filter หรือ InfraredCut-off Removable (ICR) สำหรับการบันทึกภาพได้ทั้ง กลางวันและกลางคืนโดยอัตโนมัติ - มีความไวแสงน้อยสุด ไม่มากกว่า 0.18 LUX สำหรับการแสดงภาพสี (Color) และไม่มาก 0.05 LUX สำหรับการแสดงภาพขาวดำ	128,000	ศูนย์บริการ สาธารณสุข เทศบาลนคร สุราษฎร์ธานี (สวนหลวง ร.9)	งาน ศูนย์บริการ สาธารณสุข เทศบาลนคร สุราษฎร์ธานี (สวนหลวง ร.9) สำนักงาน สาธารณสุข และ สิ่งแวดล้อม	←	→												

ลำดับ ที่	ครุภัณฑ์	รายละเอียดของครุภัณฑ์	งบประมาณ (บาท)	สถานที่ ดำเนินการ	หน่วยงาน รับผิดชอบหลัก	พ.ศ.2562			พ.ศ.2563									
						ต.ค.	พ.ย.	ธ.ค.	ม.ค.	ก.พ.	มี.ค.	เม.ย.	พ.ค.	มิ.ย.	ก.ค.	ส.ค.	ก.ย.	
		(Black/White) - มีขนาดตัวรับภาพ (Image Sensor) ไม่น้อยกว่า 1/3 นิ้ว - มีผลต่างค่าความยาวโฟกัสต่ำสุดกับค่าความยาวโฟกัสสูงที่สุดไม่น้อยกว่า 4.5 มิลลิเมตร - สามารถตรวจจับความเคลื่อนไหวอัตโนมัติ (Motion Detection) ได้ - สามารถแสดงรายละเอียดของภาพที่มีความแตกต่างของแสงมาก (Wide Dynamic Range หรือ Super Dynamic Range) ได้ - สามารถส่งสัญญาณภาพ (Streaming) ไปแสดงได้อย่างน้อย 2 แหล่ง - ได้รับมาตรฐาน Onvif (Open Network Video Interface Forum) - สามารถส่งสัญญาณภาพได้ตามมาตรฐาน H.264 เป็นอย่างน้อย																

ลำดับ ที่	ครุภัณฑ์	รายละเอียดของครุภัณฑ์	งบประมาณ (บาท)	สถานที่ ดำเนินการ	หน่วยงาน รับผิดชอบหลัก	พ.ศ.2562			พ.ศ.2563										
						ต.ค.	พ.ย.	ธ.ค.	ม.ค.	ก.พ.	มี.ค.	เม.ย.	พ.ค.	มิ.ย.	ก.ค.	ส.ค.	ก.ย.		
		<ul style="list-style-type: none"> - สามารถใช้งานตามมาตรฐาน IPv4 และ IPv6 ได้ - มีช่องเชื่อมต่อระบบเครือข่าย (Network Interface) แบบ 10/100 Base-T หรือดีกว่า และสามารถทำงานได้ตามมาตรฐาน IEEE 802.3af หรือ IEEE 802.3at (Power over Ethernet) ในช่องเดียวกันได้ - ตัวกล่องได้มาตรฐาน IP66 หรือติดตั้งอุปกรณ์เพิ่มเติมสำหรับหุ้มกล่อง (Housing) ที่ได้มาตรฐาน IP66 หรือดีกว่า - สามารถทำงานได้ที่อุณหภูมิ -10 องศาเซลเซียสถึง 50 องศาเซลเซียส เป็นอย่างน้อย - สามารถใช้งานกับมาตรฐาน HTTP HTTPS, “NTP หรือ SNTP”, SNMP RTSP, IEEE802.1X ได้เป็นอย่างน้อย 																	

ลำดับ ที่	ครุภัณฑ์	รายละเอียดของครุภัณฑ์	งบประมาณ (บาท)	สถานที่ ดำเนินการ	หน่วยงาน รับผิดชอบหลัก	พ.ศ.2562			พ.ศ.2563									
						ต.ค.	พ.ย.	ธ.ค.	ม.ค.	ก.พ.	มี.ค.	เม.ย.	พ.ค.	มิ.ย.	ก.ค.	ส.ค.	ก.ย.	
		<ul style="list-style-type: none"> - มีช่องสำหรับบันทึกข้อมูลลงหน่วยความจำแบบ SD Card หรือ MicroSD Card หรือMini SD Card - ต้องมี Software Development Kit (SDK) หรือ Application Programming Interface (API) ในรูปแบบแผ่น CD หรือ DVD ที่มีลิขสิทธิ์ถูกต้อง หรือสามารถ Download จากเว็บไซต์ผู้ผลิต - ได้รับมาตรฐานด้านความปลอดภัยต่อผู้ใช้งาน - ผู้ผลิตต้องได้รับมาตรฐานด้านระบบการจัดการสิ่งแวดล้อม - ผู้ผลิตต้องได้รับมาตรฐานด้านการบริหารจัดการหรือบริหารงานที่มีคุณภาพ 																

ลำดับ ที่	ครุภัณฑ์	รายละเอียดของครุภัณฑ์	งบประมาณ (บาท)	สถานที่ ดำเนินการ	หน่วยงาน รับผิดชอบหลัก	พ.ศ.2562			พ.ศ.2563										
						ต.ค.	พ.ย.	ธ.ค.	ม.ค.	ก.พ.	มี.ค.	เม.ย.	พ.ค.	มิ.ย.	ก.ค.	ส.ค.	ก.ย.		
6.	กล้องโทรทัศน์วงจรมอง ชนิดเครือข่าย แบบ มุมมองคงที่สำหรับ ติดตั้งภายนอกอาคาร สำหรับใช้งานรักษา ความปลอดภัยทั่วไป	กล้องโทรทัศน์วงจรมองชนิดเครือข่าย แบบมุมมองคงที่สำหรับติดตั้ง ภายนอกอาคารสำหรับใช้งาน รักษาความปลอดภัยทั่วไป พร้อม ติดตั้ง จำนวน 5 กล้องรายละเอียด ประกอบด้วย - มีความละเอียดของภาพสูงสุดไม่ น้อยกว่า 1,920x1,080 pixel หรือไม่น้อยกว่า 2,073,600 pixel - มี frame rate ไม่น้อยกว่า 25 ภาพต่อวินาที (frame per second) - ใช้เทคโนโลยี IR-Cut filter หรือ InfraredCut-off Removable (ICR) สำหรับการบันทึกภาพได้ทั้ง กลางวันและกลางคืนโดยอัตโนมัติ - มีความไวแสงน้อยสุด ไม่มากกว่า 0.18 LUX สำหรับการแสดงภาพสี (Color) และไม่มาก 0.05 LUX สำหรับการแสดงภาพขาวดำ	160,000	ศูนย์บริการ สาธารณสุข เทศบาลนคร สุราษฎร์ธานี (ฝั่งบาง ใบไม้)	งาน ศูนย์บริการ สาธารณสุข เทศบาลนคร สุราษฎร์ธานี (ฝั่งบางใบไม้) สำนักงาน สาธารณสุข และ สิ่งแวดล้อม	←		→											

ลำดับ ที่	ครุภัณฑ์	รายละเอียดของครุภัณฑ์	งบประมาณ (บาท)	สถานที่ ดำเนินการ	หน่วยงาน รับผิดชอบหลัก	พ.ศ.2562			พ.ศ.2563									
						ต.ค.	พ.ย.	ธ.ค.	ม.ค.	ก.พ.	มี.ค.	เม.ย.	พ.ค.	มิ.ย.	ก.ค.	ส.ค.	ก.ย.	
		(Black/White) - มีขนาดตัวรับภาพ (Image Sensor) ไม่น้อยกว่า 1/3 นิ้ว - มีผลต่างค่าความยาวโฟกัสต่ำสุดกับค่าความยาวโฟกัสสูงที่สุดไม่น้อยกว่า 4.5 มิลลิเมตร - สามารถตรวจจับความเคลื่อนไหวอัตโนมัติ (Motion Detection) ได้ - สามารถแสดงรายละเอียดของภาพที่มีความแตกต่างของแสงมาก (Wide Dynamic Range หรือ Super Dynamic Range) ได้ - สามารถส่งสัญญาณภาพ (Streaming) ไปแสดงได้อย่างน้อย 2 แหล่ง - ได้รับมาตรฐาน Onvif (Open Network Video Interface Forum) - สามารถส่งสัญญาณภาพได้ตามมาตรฐาน H.264 เป็นอย่างน้อย																

ลำดับ ที่	ครุภัณฑ์	รายละเอียดของครุภัณฑ์	งบประมาณ (บาท)	สถานที่ ดำเนินการ	หน่วยงาน รับผิดชอบหลัก	พ.ศ.2562			พ.ศ.2563										
						ต.ค.	พ.ย.	ธ.ค.	ม.ค.	ก.พ.	มี.ค.	เม.ย.	พ.ค.	มิ.ย.	ก.ค.	ส.ค.	ก.ย.		
		<ul style="list-style-type: none"> - สามารถใช้งานตามมาตรฐาน IPv4 และ IPv6 ได้ - มีช่องเชื่อมต่อระบบเครือข่าย (Network Interface) แบบ 10/100 Base-T หรือดีกว่า และสามารถทำงานได้ตามมาตรฐาน IEEE 802.3af หรือ IEEE 802.3at (Power over Ethernet) ในช่องเดียวกันได้ - ตัวกล่องได้มาตรฐาน IP66 หรือติดตั้งอุปกรณ์เพิ่มเติมสำหรับหุ้มกล่อง (Housing) ที่ได้มาตรฐาน IP66 หรือดีกว่า - สามารถทำงานได้ที่อุณหภูมิ -10 องศาเซลเซียสถึง 50 องศาเซลเซียส เป็นอย่างน้อย - สามารถใช้งานกับมาตรฐาน HTTP HTTPS, “NTP หรือ SNTP”, SNMP RTSP, IEEE802.1X ได้เป็นอย่างน้อย 																	

ลำดับ ที่	ครุภัณฑ์	รายละเอียดของครุภัณฑ์	งบประมาณ (บาท)	สถานที่ ดำเนินการ	หน่วยงาน รับผิดชอบหลัก	พ.ศ.2562			พ.ศ.2563									
						ต.ค.	พ.ย.	ธ.ค.	ม.ค.	ก.พ.	มี.ค.	เม.ย.	พ.ค.	มิ.ย.	ก.ค.	ส.ค.	ก.ย.	
		<ul style="list-style-type: none"> - มีช่องสำหรับบันทึกข้อมูลลงหน่วยความจำแบบ SD Card หรือ MicroSD Card หรือMini SD Card - ต้องมี Software Development Kit (SDK) หรือ Application Programming Interface (API) ในรูปแบบแผ่น CD หรือ DVD ที่มีลิขสิทธิ์ถูกต้อง หรือสามารถ Download จากเว็บไซต์ผู้ผลิต - ได้รับมาตรฐานด้านความปลอดภัยต่อผู้ใช้งาน - ผู้ผลิตต้องได้รับมาตรฐานด้านระบบการจัดการสิ่งแวดล้อม - ผู้ผลิตต้องได้รับมาตรฐานด้านการบริหารจัดการหรือบริหารงานที่มีคุณภาพ 																

ลำดับ ที่	ครุภัณฑ์	รายละเอียดของครุภัณฑ์	งบประมาณ (บาท)	สถานที่ ดำเนินการ	หน่วยงาน รับผิดชอบหลัก	พ.ศ.2562			พ.ศ.2563									
						ต.ค.	พ.ย.	ธ.ค.	ม.ค.	ก.พ.	มี.ค.	เม.ย.	พ.ค.	มิ.ย.	ก.ค.	ส.ค.	ก.ย.	
7.	โทรทัศน์ แอล อี ดี (LED TV)แบบ Smart TV ขนาดไม่น้อยกว่า 32 นิ้ว	โทรทัศน์ แอล อี ดี (LED TV) แบบ Smart TV ขนาดไม่น้อยกว่า 32 นิ้ว พร้อมติดตั้ง จำนวน 1 เครื่อง รายละเอียดประกอบด้วย - ระดับความละเอียด เป็นความละเอียดของจอภาพ (Resolution) 1,366 x 768 พิกเซล - ขนาดที่กำหนดเป็นขนาดจอภาพขั้นต่ำ 32 นิ้ว -แสดงภาพด้วยหลอดภาพ แบบ LED Backlight - สามารถเชื่อมต่ออินเทอร์เน็ตได้ (Smart TV) - ช่องต่อ HDMI ไม่น้อยกว่า 2 ช่องสัญญาณ เพื่อการเชื่อมต่อสัญญาณภาพและเสียง - ช่องต่อ USB ไม่น้อยกว่า 1 ช่องสัญญาณรองรับไฟล์ภาพ เพลง และภาพยนตร์ - มีตัวรับสัญญาณดิจิทัล (Digital) ในตัว	9,500	ศูนย์บริการ สาธารณสุข เทศบาลนคร สุราษฎร์ธานี (สวนหลวง ร.9)	งาน ศูนย์บริการ สาธารณสุข เทศบาลนคร สุราษฎร์ธานี (สวนหลวง ร.9) สำนักงาน สาธารณสุข และ สิ่งแวดล้อม	←	→											

ลำดับ ที่	ครุภัณฑ์	รายละเอียดของครุภัณฑ์	งบประมาณ (บาท)	สถานที่ ดำเนินการ	หน่วยงาน รับผิดชอบหลัก	พ.ศ.2562			พ.ศ.2563										
						ต.ค.	พ.ย.	ธ.ค.	ม.ค.	ก.พ.	มี.ค.	เม.ย.	พ.ค.	มิ.ย.	ก.ค.	ส.ค.	ก.ย.		
8.	โทรทัศน์ แอล อี ดี (LED TV)แบบ Smart TV ขนาดไม่น้อยกว่า 32 นิ้ว	โทรทัศน์ แอล อี ดี (LED TV) แบบ Smart TV ขนาดไม่น้อยกว่า 32 นิ้ว พร้อมติดตั้ง จำนวน 1 เครื่อง รายละเอียดประกอบด้วย - ระดับความละเอียด เป็นความ ละเอียดของจอภาพ (Resolution) 1,366 x 768 พิกเซล - ขนาดที่กำหนดเป็นขนาดจอภาพ ขั้นต่ำ 32 นิ้ว -แสดงภาพด้วยหลอดภาพ แบบ LED Backlight - สามารถเชื่อมต่ออินเทอร์เน็ตได้ (Smart TV) - ช่องต่อ HDMI ไม่น้อยกว่า 2 ช่องสัญญาณ เพื่อการเชื่อมต่อ สัญญาณภาพและเสียง - ช่องต่อ USB ไม่น้อยกว่า 1 ช่องสัญญาณ รองรับไฟล์ภาพ เพลง และภาพยนตร์ - มีตัวรับสัญญาณดิจิทัล (Digital) ในตัว	9,500	ศูนย์บริการ สาธารณสุข เทศบาลนคร สุราษฎร์ธานี (ฝั่งบาง ใบไม้)	งาน ศูนย์บริการ สาธารณสุข เทศบาลนคร สุราษฎร์ธานี (ฝั่งบางใบไม้) สำนักงาน สาธารณสุข และ สิ่งแวดล้อม	←		→											

ลำดับ ที่	ครุภัณฑ์	รายละเอียดของครุภัณฑ์	งบประมาณ (บาท)	สถานที่ ดำเนินการ	หน่วยงาน รับผิดชอบหลัก	พ.ศ.2562			พ.ศ.2563										
						ต.ค.	พ.ย.	ธ.ค.	ม.ค.	ก.พ.	มี.ค.	เม.ย.	พ.ค.	มิ.ย.	ก.ค.	ส.ค.	ก.ย.		
9.	โทรทัศน์ แอล อี ดี (LED TV) แบบ Smart TV ขนาดไม่น้อยกว่า 32 นิ้ว	โทรทัศน์ แอล อี ดี (LED TV) แบบ Smart TV ขนาดไม่น้อยกว่า 32 นิ้ว พร้อมติดตั้ง จำนวน 1 เครื่อง รายละเอียดประกอบด้วย - ระดับความละเอียด เป็นความ ละเอียดของจอภาพ (Resolution) 1,366 x 768 พิกเซล - ขนาดที่กำหนดเป็นขนาดจอภาพชั้น ต่ำ 32 นิ้ว - แสดงภาพด้วยหลอดภาพ แบบ LED Backlight - สามารถเชื่อมต่ออินเทอร์เน็ตได้ (Smart TV) - ช่องต่อ HDMI ไม่น้อยกว่า 2 ช่องสัญญาณ เพื่อการเชื่อมต่อสัญญาณ ภาพและเสียง - ช่องต่อ USB ไม่น้อยกว่า 1 ช่องสัญญาณ รองรับไฟล์ภาพ เพลง และภาพยนตร์ - มีตัวรับสัญญาณดิจิทัล (Digital) ในตัว	9,500	ศูนย์บริการ สาธารณสุข เทศบาลนคร สุราษฎร์ธานี (บึงขุนทะเล)	งาน โรงพยาบาล สำนักงาน สาธารณสุข และ สิ่งแวดล้อม	←		→											

- ประเภทครุภัณฑ์ยานพาหนะและขนส่ง

แผนงานเคหะและชุมชน

ลำดับ ที่	ครุภัณฑ์	รายละเอียดของครุภัณฑ์	งบประมาณ (บาท)	สถานที่ ดำเนินการ	หน่วยงาน รับผิดชอบหลัก	พ.ศ.2562			พ.ศ.2563									
						ต.ค.	พ.ย.	ธ.ค.	ม.ค.	ก.พ.	มี.ค.	เม.ย.	พ.ค.	มิ.ย.	ก.ค.	ส.ค.	ก.ย.	
1.	รถบรรทุก (ดีเซล)	-รถบรรทุก(ดีเซล) ขนาด1ตัน ปริมาตรกระบะกสูงไม่ต่ำกว่า 2,400 ซีซี หรือกำลังเครื่องยนต์สูงสุดไม่ต่ำ กว่า 110 กิโลวัตต์ ขับเคลื่อน2 ล้อ แบบมีช่องว่างด้านหลังคนขับ (Cab) คุณสมบัติทั่วไป ดังนี้ - มีน้ำหนักบรรทุกไม่ต่ำกว่า 1 ตัน - มีช่องว่างด้านหลังคนขับสำหรับนั่ง หรือเก็บของได้ - เป็นกระบะสำเร็จรูป - เป็นราคารวมเครื่องปรับอากาศ จำนวน 1 คัน	715,000	ในเขต เทศบาลนคร สุราษฎร์ธานี	งานส่งเสริม และควบคุม คุณภาพ สิ่งแวดล้อม สำนักงาน สาธารณสุข และ สิ่งแวดล้อม	←		→										

- ประเภทครุภัณฑ์วิทยาศาสตร์หรือการแพทย์

แผนงานสาธารณสุข

ลำดับ ที่	ครุภัณฑ์	รายละเอียดของครุภัณฑ์	งบประมาณ (บาท)	สถานที่ ดำเนินการ	หน่วยงาน รับผิดชอบหลัก	พ.ศ.2562			พ.ศ.2563									
						ต.ค.	พ.ย.	ธ.ค.	ม.ค.	ก.พ.	มี.ค.	เม.ย.	พ.ค.	มิ.ย.	ก.ค.	ส.ค.	ก.ย.	
1.	เตียงฟาร์เลอร์ พร้อมเบาะนอน	เตียงฟาร์เลอร์ พร้อมเบาะนอน จำนวน 10 เตียง - โครงสร้างของตัวเตียงผลิตจากเหล็ก คุณภาพสูง เคลือบสี ขนาดความยาวไม่น้อยกว่า 200 ซม. กว้างไม่น้อยกว่า 90 ซม. สูงไม่น้อย กว่า 50 ซม. รับน้ำหนักได้ไม่น้อยกว่า 200 กิโลกรัม - มีล้อยางชนิดมีลูกปืนหมุนได้รอบตัว จำนวน 4 ล้อ และมีล้อล็อกได้ไม่น้อยกว่า 1 คู่ - เบาะมีซิปสามารถเปลี่ยนแผ่นใยและผ้าคลุม ได้หากมีการชำรุด - พื้นเตียง แบ่งเป็น 4 ตอน ตามสรีระของคนใช้ ทำด้วยแผ่นเหล็ก มีความแข็งแรง ทนทาน - มีราวอลูมิเนียมเคลือบสีรูปสี่เหลี่ยมผืนผ้า มีปุ่มล็อกเมื่อตั้งราวขึ้น และปุ่มปลดล็อกเมื่อ ต้องการพับราวลง - หัวเตียงและปลายเตียงสามารถถอดเข้า-ออก ได้ - มีมือหมุนยกพื้นเตียงได้ 2 ชุดสำหรับหมุนยก พื้นด้านหลังให้สูงขึ้นและหมุนยกเข้าให้อยู่ใน ลักษณะงอขาได้	180,000	ในเขต เทศบาล	งาน โรงพยาบาล สำนักการ สาธารณสุข และ สิ่งแวดล้อม													

ลำดับ ที่	ครุภัณฑ์	รายละเอียดของครุภัณฑ์	งบประมาณ (บาท)	สถานที่ ดำเนินการ	หน่วยงาน รับผิดชอบหลัก	พ.ศ.2562			พ.ศ.2563									
						ต.ค.	พ.ย.	ธ.ค.	ม.ค.	ก.พ.	มี.ค.	เม.ย.	พ.ค.	มิ.ย.	ก.ค.	ส.ค.	ก.ย.	
2.	เครื่องดูดเสมหะ	<p>เครื่องดูดเสมหะ จำนวน 5 เครื่อง</p> <ul style="list-style-type: none"> - เป็นเครื่องดูดเสมหะชนิดหัว - ตัวเครื่องน้ำหนักรวมไม่เกิน 18 ปอนด์ หรือไม่เกิน 9 กิโลกรัม - Compressorเป็นชนิด Diaphragm Rotary หรือ Piston - มีมาตรวัดความดันได้ตั้งแต่ 0 – 0.8 บาร์ หรือ ไม่น้อยกว่า 0 – 560 มิลลิเมตรปรอท (mmHg) - มีปุ่มปรับแรงดูดสามารถปรับแรงดูดได้สูงสุด 560 มิลลิเมตรปรอท (mmHg) - มีขีดบรรจุเสมหะ - มีระบบป้องกันเสมหะในขวดล้นเข้าเครื่อง 	55,000	ในเขตเทศบาล	งานโรงพยาบาล สำนักงานสาธารณสุข และ สิ่งแวดล้อม													
3.	เครื่องผลิตออกซิเจน	<p>เครื่องออกซิเจน จำนวน 5 เครื่อง</p> <ul style="list-style-type: none"> - ความเข้มข้นของออกซิเจนไม่ต่ำกว่า95.5-87% - ความดันออกสูงสุด 45 บวก ลบ 4.5 kPa - ความดังไม่เกิน 55 เดซิเบลเอ - ใช้ไฟกระแสสลับ220V + 10%,50Hzกำลังไฟเข้าไม่เกิน350 VA - มีระบบส่งสัญญาณเตือนในกรณีไม่มีไฟเข้า - คอมเพรสเซอร์มีระบบป้องกันความร้อนเพื่อความปลอดภัยของคอมเพรสเซอร์เองและตัวเครื่อง 	92,500	ในเขตเทศบาล	งานโรงพยาบาล สำนักงานสาธารณสุข และ สิ่งแวดล้อม													

ลำดับ ที่	ครุภัณฑ์	รายละเอียดของครุภัณฑ์	งบประมาณ (บาท)	สถานที่ ดำเนินการ	หน่วยงาน รับผิดชอบหลัก	พ.ศ.2562			พ.ศ.2563											
						ต.ค.	พ.ย.	ธ.ค.	ม.ค.	ก.พ.	มี.ค.	เม.ย.	พ.ค.	มิ.ย.	ก.ค.	ส.ค.	ก.ย.			
4.	ด้ามกรอพื้นความเร็วสูง	<ul style="list-style-type: none"> - มีระบบตั้งเวลาปิดเพื่อสะดวกในการใช้งาน ด้ามกรอพื้นความเร็วสูง จำนวน 3 ด้าม - ด้ามกรอพื้นความเร็วสูงชนิดมีไฟแบบ LED (airotor) พร้อมข้อต่อ (couping) - เป็นชนิด Ceramic Ball Bearing มีคุณสมบัติพิเศษสามารถป้องกันการไหลย้อนกลับของน้ำและลมขณะหยุดใช้งาน มีรูน้ำออกระบายความร้อนของหัว Bur จากการกรอพื้นทีส่วนหัว 4 รู - ให้ความเร็วรอบของเข็มกรอพื้น 360,000 ถึง 430,000 รอบ/นาที - มีแรงกดที่หัวกรอสูงถึง 17 วัตต์ - ตัวด้ามทำจาก Stainless Steel - การใส่และถอดหัวเข็มกรอพื้นเป็นชนิด push button - ข้อ ต่อ (Coupling) เป็น แบบ Quick Disconnecting - มีหลอดไฟ LED อยู่ภายใน หมุนได้โดยรอบ แยกตัวเป็นอิสระจากสายอ่อน ด้านท้ายเป็นแบบ Mid west type (4 Holes) และมีระบบ (Non-Retracton Valve) ป้องกันการไหลย้อนกลับของน้ำเข้าสู่ตัวยูนิต - สามารถฆ่าเชื้อโรคโดยการนิ่งฆ่าเชื้อได้โดยทนความร้อนได้สูงถึง 135 องศาเซลเซียส 	90,000	ศูนย์บริการ สาธารณสุข เทศบาลนคร สุราษฎร์ธานี	งานทันต สาธารณสุข สำนักงาน สาธารณสุข และ สิ่งแวดล้อม															

ลำดับ ที่	ครุภัณฑ์	รายละเอียดของครุภัณฑ์	งบประมาณ (บาท)	สถานที่ ดำเนินการ	หน่วยงาน รับผิดชอบหลัก	พ.ศ.2562			พ.ศ.2563										
						ต.ค.	พ.ย.	ธ.ค.	ม.ค.	ก.พ.	มี.ค.	เม.ย.	พ.ค.	มิ.ย.	ก.ค.	ส.ค.	ก.ย.		
5.	รถเข็นฉุกเฉินช่วยชีวิต	<ul style="list-style-type: none"> - สามารถบำรุงรักษาและทำความสะอาดลูกปืนด้วยน้ำมัน Hi-Clean Spray - เป็นชนิด Non-water Retraction รถเข็นฉุกเฉินช่วยชีวิต จำนวน 1 คัน <ul style="list-style-type: none"> - ขนาดสูงไม่น้อยกว่า 95 เซนติเมตร (รวมล้อ) กว้างไม่น้อยกว่า 85 เซนติเมตร ยาวไม่น้อยกว่า 52เซนติเมตร - มีลิ้นชักใส่อุปกรณ์ 5 ชั้น - ด้านหลังมีแผ่น CPR - ด้านข้างตัวรถมีถังขยะพร้อมขวดทิ้งของมีคม - ด้านล่างมีล้อ 4 ล้อ ติดเบรก 2 ล้อ - มีมาตรฐาน ISO 9001 : 2008, ISO 13485 : 2003 	50,000	ศูนย์บริการ สาธารณสุข เทศบาลนคร สุราษฎร์ธานี (ฝั่งบาง ใบไม้)	ศูนย์บริการ สาธารณสุข เทศบาลนคร สุราษฎร์ธานี (ฝั่งบางใบไม้) สำนักงาน สาธารณสุข และ สิ่งแวดล้อม														

ประเภทครุภัณฑ์อื่น

แผนงานเคหะและชุมชน

ลำดับ ที่	ครุภัณฑ์	รายละเอียดของครุภัณฑ์	งบประมาณ (บาท)	สถานที่ ดำเนินการ	หน่วยงาน รับผิดชอบหลัก	พ.ศ.2562		พ.ศ.2563											
						ต.ค.	พ.ย.	ธ.ค.	ม.ค.	ก.พ.	มี.ค.	เม.ย.	พ.ค.	มิ.ย.	ก.ค.	ส.ค.	ก.ย.		
1.	ชุดรีวสแตนเลสติด รถยนต์ขนาดเท่ากับ กระบะหลังรถบรรทุก (ดีเซล)	ชุดรีวสแตนเลสติดรถยนต์ขนาด เท่ากับกระบะหลังรถบรรทุก (ดีเซล) แบบมีช่องว่างด้านหลังคนขับ (Cab) จำนวน 1 ชุด ขนาดไม่น้อยกว่า 1.50X1.80X0.58 เมตร รีวแบบ 4 ชั้น ขนาดสแตนเลสรีวหนาไม่น้อยกว่า 1 นิ้ว ขนาดสแตนเลสโลบหน้าไม่น้อย กว่า 2 นิ้ว พร้อมติดตั้ง	25,000	เทศบาลนคร สุราษฎร์ธานี	งานส่งเสริม และควบคุม คุณภาพ สิ่งแวดล้อม สำนักงาน สาธารณสุข และ สิ่งแวดล้อม			←	→										

ประเภทค่าบำรุงรักษาและปรับปรุงครุภัณฑ์

แผนงานเคหะและชุมชน

ลำดับ ที่	ครุภัณฑ์	รายละเอียดของครุภัณฑ์	งบประมาณ (บาท)	สถานที่ ดำเนินการ	หน่วยงาน รับผิดชอบหลัก	พ.ศ.2562			พ.ศ.2563										
						ต.ค.	พ.ย.	ธ.ค.	ม.ค.	ก.พ.	มี.ค.	เม.ย.	พ.ค.	มิ.ย.	ก.ค.	ส.ค.	ก.ย.		
1	ซ่อมแซมรถสุขา เคลื่อนที่	ซ่อมแซมรถสุขาเคลื่อนที่ ทะเบียน 81-3444 สุราษฎร์ธานี รายละเอียดดังนี้ -ระบบตัวรถทั้งคัน -ทำสีทั้งคัน -ระบบเครื่องไฟ -ระบบแอร์ -ระบบถ่ายเทสิ่งปฏิกูล -ระบบเบรก -ระบบเครื่องล่าง/แชสซี และอื่นๆ ที่ เกี่ยวข้อง	900,000	เทศบาลนคร สุราษฎร์ธานี	งานรักษา ความสะอาด สำนักงาน สาธารณสุข	←			→										

สำนักงานการศึกษา

-ประเภทครุภัณฑ์การเกษตร

แผนงานการศึกษา

ลำดับ ที่	ครุภัณฑ์	รายละเอียดของครุภัณฑ์	งบประมาณ (บาท)	สถานที่ ดำเนินการ	หน่วยงาน รับผิดชอบ หลัก	พ.ศ.2562				พ.ศ.2563								
						ต.ค.	พ.ย.	ธ.ค.	ม.ค.	ก.พ.	มี.ค.	เม.ย.	พ.ค.	มิ.ย.	ก.ค.	ส.ค.	ก.ย.	
1	เครื่องฉีดน้ำแรงดันสูง	แรงดันน้ำสูงสุดไม่ต่ำกว่า 140 บาร์ จำนวน 2 เครื่อง	26,000	โรงเรียนเทศบาล 3 (ตลาดล่าง)	งานโรงเรียน ฝ่ายกิจการ โรงเรียน สำนัก การศึกษา	←	→											
2	เครื่องปั้มน้ำอัตโนมัติ	ขนาดมอเตอร์ไม่น้อยกว่า 400 วัตต์ จำนวน 4 เครื่อง	52,000	โรงเรียนเทศบาล 3 (ตลาดล่าง)	งานโรงเรียน ฝ่ายกิจการ โรงเรียน สำนัก การศึกษา	←	→											
3	ปั้มน้ำอัตโนมัติ	ขนาดมอเตอร์ไม่น้อยกว่า 400 วัตต์ จำนวน 4 เครื่อง	39,000	โรงเรียนเทศบาล 5	งานโรงเรียน ฝ่ายกิจการ โรงเรียน สำนัก การศึกษา	←	→											

ลำดับ ที่	ครุภัณฑ์	รายละเอียดของครุภัณฑ์	งบประมาณ (บาท)	สถานที่ ดำเนินการ	หน่วยงาน รับผิดชอบ หลัก	พ.ศ.2562			พ.ศ.2563									
						ต.ค.	พ.ย.	ธ.ค.	ม.ค.	ก.พ.	มี.ค.	เม.ย.	พ.ค.	มิ.ย.	ก.ค.	ส.ค.	ก.ย.	
4	เครื่องปั้มน้ำแบบ อัตโนมัติ แรงดันคงที่	- เพื่อจ่ายเป็นค่าจัดซื้อเครื่องปั้มน้ำแบบอัตโนมัติ แรงดันคงที่ จำนวน 1 เครื่อง สำหรับใช้งานในสำนักงานการศึกษาพร้อมติดตั้ง	6,500	สำนัก การศึกษา	งานธุรการ ฝ่าย แผนงาน และ โครงการ สำนัก การศึกษา		←	→										
5	เครื่องตัดหญ้า	- เครื่องตัดหญ้า แบบข้อแข็ง เป็นแบบสายสะพาย เครื่องยนต์ ขนาดไม่น้อยกว่า 1.4 แรงม้า ปริมาณ ปริมาตรกระบอกสูบ ไม่น้อยกว่า 30 ซีซี พร้อมใบมีด	9,500	ศูนย์พัฒนาเด็ก เล็กโรงเรียน เทศบาล 4 (วัดโพธาวาส)	งาน การศึกษา นอกระบบฯ สำนัก การศึกษา	←	→											
6	เครื่องตัดหญ้า	- เครื่องตัดหญ้า แบบข้อแข็ง เป็นแบบสายสะพาย เครื่องยนต์ ขนาดไม่น้อยกว่า 1.4 แรงม้า ปริมาณ ปริมาตรกระบอกสูบ ไม่น้อยกว่า 30 ซีซี พร้อมใบมีด	9,500	ศูนย์พัฒนาเด็ก เล็กบ้านบาง หลา	งาน การศึกษา นอกระบบฯ สำนัก การศึกษา	←	→											

ลำดับ ที่	ครุภัณฑ์	รายละเอียดของครุภัณฑ์	งบประมาณ (บาท)	สถานที่ ดำเนินการ	หน่วยงาน รับผิดชอบ หลัก	พ.ศ.2562			พ.ศ.2563									
						ต.ค.	พ.ย.	ธ.ค.	ม.ค.	ก.พ.	มี.ค.	เม.ย.	พ.ค.	มิ.ย.	ก.ค.	ส.ค.	ก.ย.	
7	ปั้มน้ำอัตโนมัติ	- ปั้มน้ำอัตโนมัติ กำลังวัตต์ไม่ต่ำกว่า 200 W รวมอุปกรณ์ พร้อมติดตั้ง	8,000	ศูนย์พัฒนาเด็กเล็กโรงเรียนวัดโพธิ์นิมิต	งาน การศึกษา นอกระบบฯ สำนัก การศึกษา	←	→											

- ประเภทครุภัณฑ์การศึกษา

แผนงานการศึกษา

ลำดับ ที่	ครุภัณฑ์	รายละเอียดของครุภัณฑ์	งบประมาณ (บาท)	สถานที่ ดำเนินการ	หน่วยงาน รับผิดชอบ หลัก	พ.ศ.2562			พ.ศ.2563										
						ต.ค.	พ.ย.	ธ.ค.	ม.ค.	ก.พ.	มี.ค.	เม.ย.	พ.ค.	มิ.ย.	ก.ค.	ส.ค.	ก.ย.		
1	กระดานอัจฉริยะ	จอขนาด 100 นิ้ว จำนวน 5ชุด	750,000	โรงเรียน เทศบาล 3 (ตลาดล่าง)	งานโรงเรียน ฝ่ายกิจการ โรงเรียน สำนัก การศึกษา														
2	โต๊ะ-เก้าอี้ นักเรียน เดี่ยวระดับ ประถมศึกษา	โต๊ะ-เก้าอี้ นักเรียนระดับ ประถมศึกษา ระดับ 4 มอก. 1494-2541, มอก.1495-2541 จำนวน 400 ชุด	660,000	โรงเรียน เทศบาล 4 (วัด โพธารวาส)	งานโรงเรียน ฝ่ายกิจการ โรงเรียน สำนัก การศึกษา														
3	โต๊ะ-เก้าอี้ นักเรียน เดี่ยวระดับอนุบาล	โต๊ะ-เก้าอี้ นักเรียนระดับอนุบาล ระดับ 2มอก. 1494-2541, มอก. 1495-2541 จำนวน 300 ชุด	480,000	โรงเรียน เทศบาล 4 (วัด โพธารวาส)	งานโรงเรียน ฝ่ายกิจการ โรงเรียน สำนัก การศึกษา														

ลำดับ ที่	ครุภัณฑ์	รายละเอียดของครุภัณฑ์	งบประมาณ (บาท)	สถานที่ ดำเนินการ	หน่วยงาน รับผิดชอบ หลัก	พ.ศ.2562			พ.ศ.2563									
						ต.ค.	พ.ย.	ธ.ค.	ม.ค.	ก.พ.	มี.ค.	เม.ย.	พ.ค.	มิ.ย.	ก.ค.	ส.ค.	ก.ย.	
7	ตู้เก็บอุปกรณ์วิทยาศาสตร์	ขนาด 05.0 ม.×1.20 ม.×2.00 ม. จำนวน 3 ตู้	24,600	โรงเรียนกีฬาฯ	งานโรงเรียน ฝ่ายกิจการ โรงเรียน สำนัก การศึกษา	←	→											
8	เตาไฟฟ้าพื้นกลมสีดำ สำหรับทดลอง	ขนาด 7 นิ้ว มีกำลังไฟฟ้า 1500 วัตต์ จำนวน 2 ชุด	11,400	โรงเรียนกีฬาฯ	งานโรงเรียน ฝ่ายกิจการ โรงเรียน สำนัก การศึกษา	←	→											
9	โต๊ะ-เก้าอี้ นักเรียน เดี่ยวระดับมัธยมศึกษา	โต๊ะ-เก้าอี้ นักเรียนระดับ มัธยมศึกษา ระดับ 6 มอก. 1494- 2541, มอก.1495-2541 จำนวน 200 ชุด	336,000	โรงเรียน เทศบาล 4 (วัดโพธารวาส)	งานโรงเรียน ฝ่ายกิจการ โรงเรียน สำนัก การศึกษา	←	→											

ลำดับ ที่	ครุภัณฑ์	รายละเอียดของครุภัณฑ์	งบประมาณ (บาท)	สถานที่ ดำเนินการ	หน่วยงาน รับผิดชอบ หลัก	พ.ศ.2562			พ.ศ.2563									
						ต.ค.	พ.ย.	ธ.ค.	ม.ค.	ก.พ.	มี.ค.	เม.ย.	พ.ค.	มิ.ย.	ก.ค.	ส.ค.	ก.ย.	
10	โต๊ะครูพร้อมเก้าอี้ประจำ โต๊ะวิทยาศาสตร์	ขนาด 1.50 ม.×1.25 ม.×0.75 ม. จำนวน 1 ชุด	3,600	โรงเรียนกีฬา	งานโรงเรียน ฝ่ายกิจการ โรงเรียน สำนัก การศึกษา	←		→										
11	โต๊ะปฏิบัติการ วิทยาศาสตร์กลาง	ขนาด 1.50 ม.×1.80 ม.×0.60 ม. จำนวน 1 ชุด	55,000	โรงเรียนกีฬา	งานโรงเรียน ฝ่ายกิจการ โรงเรียน สำนัก การศึกษา	←		→										
12	โต๊ะเรียนวิทยา ศาสตร์	ขนาด 0.60 ม.×1.20 ม.×0.80 ม. จำนวน 10 ตัว	20,000	โรงเรียนกีฬา	งานโรงเรียน ฝ่ายกิจการ โรงเรียน สำนัก การศึกษา	←		→										
13	โต๊ะอ่างล้าง	ขนาด 1.00 ม.×0.60 ม.×0.80 ม. จำนวน 1 ชุด	45,000	โรงเรียนกีฬา	งานโรงเรียน ฝ่ายกิจการ โรงเรียน สำนัก การศึกษา	←		→										
		รวม	5,576,100															

- ประเภทครุภัณฑ์โฆษณาและเผยแพร่

แผนงานการศึกษา

ลำดับ ที่	ครุภัณฑ์	รายละเอียดของครุภัณฑ์	งบประมาณ (บาท)	สถานที่ ดำเนินการ	หน่วยงาน รับผิดชอบ หลัก	พ.ศ.2562			พ.ศ.2563									
						ต.ค.	พ.ย.	ธ.ค.	ม.ค.	ก.พ.	มี.ค.	เม.ย.	พ.ค.	มิ.ย.	ก.ค.	ส.ค.	ก.ย.	
1	เครื่องถ่ายภาพสามมิติ	ความละเอียดของ 5,000,000 Pixel จำนวน 1 เครื่อง	17,000	โรงเรียนกีฬาฯ	งานโรงเรียน ฝ่ายกิจการ โรงเรียน สำนัก การศึกษา	←	→											
2	เครื่องมัลติมีเดีย โปรเจคเตอร์	เครื่องมัลติมีเดียโปรเจคเตอร์ จำนวน 2 เครื่อง	70,200	โรงเรียนกีฬาฯ	งานโรงเรียน ฝ่ายกิจการ โรงเรียน สำนัก การศึกษา	←	→											
3	จอรับภาพ ชนิด มอเตอร์ไฟฟ้า	ขนาดเส้นทแยงมุม 120 นิ้ว จำนวน 2 จอ	30,600	โรงเรียนกีฬาฯ	งานโรงเรียน ฝ่ายกิจการ โรงเรียน สำนัก การศึกษา	←	→											

ลำดับ ที่	ครุภัณฑ์	รายละเอียดของครุภัณฑ์	งบประมาณ (บาท)	สถานที่ ดำเนินการ	หน่วยงาน รับผิดชอบ หลัก	พ.ศ.2562				พ.ศ.2563								
						ต.ค.	พ.ย.	ธ.ค.	ม.ค.	ก.พ.	มี.ค.	เม.ย.	พ.ค.	มิ.ย.	ก.ค.	ส.ค.	ก.ย.	
4	เครื่องมัลติมีเดีย โปรเจคเตอร์	- เพื่อจ่ายเป็นค่าจัดซื้อเครื่อง มัลติมีเดียโปรเจคเตอร์ จำนวน 1 เครื่อง ระดับ XGA ขนาด 3,500 ANSI Lumens พร้อมติดตั้ง สำหรับใช้งานในสำนักการศึกษา	33,700	สำนัก การศึกษา	งานธุรการ ฝ่าย แผนงาน และ โครงการ สำนัก การศึกษา		←	→										

- ประเภทครุภัณฑ์งานบ้านงานครัว

แผนงานการศึกษา

ลำดับ ที่	ครุภัณฑ์	รายละเอียดของครุภัณฑ์	งบประมาณ (บาท)	สถานที่ ดำเนินการ	หน่วยงาน รับผิดชอบ หลัก	พ.ศ.2562			พ.ศ.2563									
						ต.ค.	พ.ย.	ธ.ค.	ม.ค.	ก.พ.	มี.ค.	เม.ย.	พ.ค.	มิ.ย.	ก.ค.	ส.ค.	ก.ย.	
1	ตู้แช่อาหาร	ขนาดความจุไม่น้อยกว่า 20 คิวบิก ฟุต จำนวน 1 ตู้	35,000	โรงเรียน เทศบาล 5	งานโรงเรียน ฝ่ายกิจการ โรงเรียน สำนัก การศึกษา	←		→										
2	เตาแก๊ส	มีหัวเตาไม่น้อยกว่า 3 หัว และมี เตาอบในตัว จำนวน 3 เตา	27,000	โรงเรียน เทศบาล 5	งานโรงเรียน ฝ่ายกิจการ โรงเรียน สำนัก การศึกษา	←		→										
3	ตู้เย็น	- ตู้เย็น ขนาด 13 คิวบิกฟุต ได้ รับรองมาตรฐานผลิตภัณฑ์ อุตสาหกรรมและได้รับฉลาก ประสิทธิภาพ เบอร์ 5 ของไฟฟ้า ฝ่ายผลิตแห่งประเทศไทย	18,500	ศูนย์พัฒนาเด็ก เล็กโรงเรียน เทศบาล 4 (วัดโพธารวาส)	งาน การศึกษา นอกระบบฯ สำนัก การศึกษา	←		→										

ลำดับ ที่	ครุภัณฑ์	รายละเอียดของครุภัณฑ์	งบประมาณ (บาท)	สถานที่ ดำเนินการ	หน่วยงาน รับผิดชอบ หลัก	พ.ศ.2562			พ.ศ.2563									
						ต.ค.	พ.ย.	ธ.ค.	ม.ค.	ก.พ.	มี.ค.	เม.ย.	พ.ค.	มิ.ย.	ก.ค.	ส.ค.	ก.ย.	
4	ตู้เย็น	- ตู้เย็น ขนาด 13 คิวบิกฟุต ได้ รับรองมาตรฐานผลิตภัณฑ์ อุตสาหกรรมและได้รับฉลาก ประสิทธิภาพ เบอร์ 5 ของไฟฟ้า ฝ่ายผลิตแห่งประเทศไทย	18,500	ศูนย์พัฒนาเด็ก เล็กบ้าน บางหลา	งาน การศึกษา นอกระบบฯ สำนัก การศึกษา	←	→											
5	ตู้เย็น	- ตู้เย็น ขนาด 13 คิวบิกฟุต ได้ รับรองมาตรฐานผลิตภัณฑ์ อุตสาหกรรมและได้รับฉลาก ประสิทธิภาพ เบอร์ 5 ของไฟฟ้า ฝ่ายผลิตแห่งประเทศไทย	18,500	ศูนย์พัฒนาเด็ก เล็กโรงเรียนวัด โพธิ์นิมิต	งาน การศึกษา นอกระบบฯ สำนัก การศึกษา	←	→											

- ประเภทครุภัณฑ์คอมพิวเตอร์

แผนงานการศึกษา

ลำดับ ที่	ครุภัณฑ์	รายละเอียดของครุภัณฑ์	งบประมาณ (บาท)	สถานที่ ดำเนินการ	หน่วยงาน รับผิดชอบ หลัก	พ.ศ.2562					พ.ศ.2563								
						ต.ค.	พ.ย.	ธ.ค.	ม.ค.	ก.พ.	มี.ค.	เม.ย.	พ.ค.	มิ.ย.	ก.ค.	ส.ค.	ก.ย.		
1	เครื่องคอมพิวเตอร์ All In One สำหรับงานประมวลผล	มีขนาดไม่น้อยกว่า 21 นิ้ว จำนวน 5 เครื่อง	115,000	โรงเรียนในสังกัดเทศบาล	งานโรงเรียน ฝ่ายกิจการ โรงเรียน สำนัก การศึกษา	←					→								
2	เครื่องคอมพิวเตอร์ All In One สำหรับงานประมวลผล	มีขนาดไม่น้อยกว่า 21 นิ้ว จำนวน 100 เครื่อง	1,700,000	โรงเรียนเทศบาล 5	งานโรงเรียน ฝ่ายกิจการ โรงเรียน สำนัก การศึกษา	←						→							
3	เครื่องคอมพิวเตอร์ All In One สำหรับงานประมวลผล แบบที่ 2	จอแสดงภาพขนาดไม่ต่ำกว่า 19 นิ้ว จำนวน 10 เครื่อง	300,000	โรงเรียนเทศบาล 5	งานโรงเรียน ฝ่ายกิจการ โรงเรียน สำนัก การศึกษา	←					→								

ลำดับ ที่	ครุภัณฑ์	รายละเอียดของครุภัณฑ์	งบประมาณ (บาท)	สถานที่ ดำเนินการ	หน่วยงาน รับผิดชอบ หลัก	พ.ศ.2562				พ.ศ.2563								
						ต.ค.	พ.ย.	ธ.ค.	ม.ค.	ก.พ.	มี.ค.	เม.ย.	พ.ค.	มิ.ย.	ก.ค.	ส.ค.	ก.ย.	
4	เครื่องคอมพิวเตอร์ All In One สำหรับงานประมวลผล แบบที่ 1	จอแสดงภาพขนาดไม่ต่ำกว่า 19 นิ้ว จำนวน 2 เครื่อง	44,000	โรงเรียนกีฬาฯ	งานโรงเรียน ฝ่ายกิจการ โรงเรียน สำนัก การศึกษา	←	→											
5	เครื่องพิมพ์ Multi function เลเซอร์หรือ LED สี	เครื่องพิมพ์ Multi function เลเซอร์หรือ LED สี จำนวน 10 เครื่อง 1) โรงเรียนเทศบาล 5 จำนวน 4 เครื่อง เป็นเงิน 60,000 บาท 2) โรงเรียนกีฬาเทศบาลนครสุราษฎร์ธานี จำนวน 1 เครื่อง เป็นเงิน 15,000 บาท 3) เพื่อใช้ปฏิบัติงานสำหรับระบบบริหารจัดการศึกษา 4.0 ของโรงเรียนในสังกัดเทศบาล จำนวน 5 เครื่อง เป็นเงิน 75,000 บาท (เป็นครุภัณฑ์ที่มีได้ใช้สำหรับบริการสาธารณะและกิจกรรม)	150,000	โรงเรียนเทศบาล 5 และโรงเรียนในสังกัดเทศบาล	งานโรงเรียน ฝ่ายกิจการ โรงเรียน สำนัก การศึกษา	←	→											

ลำดับ ที่	ครุภัณฑ์	รายละเอียดของครุภัณฑ์	งบประมาณ (บาท)	สถานที่ ดำเนินการ	หน่วยงาน รับผิดชอบ หลัก	พ.ศ.2562				พ.ศ.2563								
						ต.ค.	พ.ย.	ธ.ค.	ม.ค.	ก.พ.	มี.ค.	เม.ย.	พ.ค.	มิ.ย.	ก.ค.	ส.ค.	ก.ย.	
6	เครื่องพิมพ์เลเซอร์ ขาว ดำชนิด Net work แบบ ที่ 2	ถาดใส่กระดาษได้ไม่น้อยกว่า 250 แผ่น จำนวน 4 เครื่อง	60,000	โรงเรียนเทศบาล 5	งานโรงเรียน ฝ่ายกิจการ โรงเรียน สำนัก การศึกษา	←	→											
7	เครื่องสำรองไฟฟ้า	1) เครื่องสำรองไฟฟ้า ขนาด 1 kVA จำนวน 15 เครื่อง 2) เครื่องสำรองไฟฟ้า ขนาด 800 VA จำนวน 100 เครื่อง	337,000	โรงเรียนในสังกัด เทศบาลและ โรงเรียนเทศบาล 5	งานโรงเรียน ฝ่ายกิจการ โรงเรียน สำนัก การศึกษา	←	→											
8	อุปกรณ์กระจาย สัญญาณ(L2 Switch) ขนาด 24 ช่อง แบบที่ 1	จำนวนไม่น้อยกว่า 24 ช่อง จำนวน 4 เครื่อง	24,000	โรงเรียนเทศบาล 5	งานโรงเรียน ฝ่ายกิจการ โรงเรียน สำนัก การศึกษา	←	→											
9	เครื่องคอมพิวเตอร์ All In One สำหรับงาน ประมวลผล	มีขนาดไม่น้อยกว่า 21 นิ้ว จำนวน 1 เครื่อง	23,000	งานโรงเรียน สำนักการศึกษา	งานโรงเรียน ฝ่ายกิจการ โรงเรียน สำนัก การศึกษา	←	→											

ลำดับ ที่	ครุภัณฑ์	รายละเอียดของครุภัณฑ์	งบประมาณ (บาท)	สถานที่ ดำเนินการ	หน่วยงาน รับผิดชอบ หลัก	พ.ศ.2562			พ.ศ.2563									
						ต.ค.	พ.ย.	ธ.ค.	ม.ค.	ก.พ.	มี.ค.	เม.ย.	พ.ค.	มิ.ย.	ก.ค.	ส.ค.	ก.ย.	
10	เครื่องพิมพ์ Multi function เลเซอร์หรือ LED สี	เครื่องพิมพ์ Multi function เลเซอร์หรือ LED สี จำนวน 1 เครื่อง	15,000	งานโรงเรียน สำนักงานการศึกษา	งานโรงเรียน ฝ่ายกิจการ โรงเรียน สำนัก การศึกษา	←	→											
11	เครื่องสำรองไฟฟ้า	ขนาด 1 kVA จำนวน 1 เครื่อง	5,800	งานโรงเรียน สำนักงานการศึกษา	งานโรงเรียน ฝ่ายกิจการ โรงเรียน สำนัก การศึกษา	←	→											
12	เครื่องคอมพิวเตอร์สำหรับงานประมวลผลแบบที่ 1 (จอแสดงภาพขนาดไม่น้อยกว่า 19 นิ้ว	- เพื่อจ่ายเป็นค่าจัดซื้อเครื่องคอมพิวเตอร์สำหรับงานประมวลผลแบบที่ 1 (จอแสดงภาพขนาดไม่น้อยกว่า 19 นิ้ว) จำนวน 1 เครื่อง	22,000	สำนักงานการศึกษา	งานแผนและ โครงการ ฝ่ายแผนงาน และโครงการ	←	→											
13	เครื่องพิมพ์ Multi function เลเซอร์หรือLED สี	- เพื่อจ่ายเป็นค่าจัดซื้อเครื่องพิมพ์ Multi function เลเซอร์หรือLED สี จำนวน 1 เครื่อง	15,000	สำนักงานการศึกษา	งานแผนและ โครงการ ฝ่ายแผนงาน และโครงการ	←	→											

ลำดับ ที่	ครุภัณฑ์	รายละเอียดของครุภัณฑ์	งบประมาณ (บาท)	สถานที่ ดำเนินการ	หน่วยงาน รับผิดชอบ หลัก	พ.ศ.2562			พ.ศ.2563									
						ต.ค.	พ.ย.	ธ.ค.	ม.ค.	ก.พ.	มี.ค.	เม.ย.	พ.ค.	มิ.ย.	ก.ค.	ส.ค.	ก.ย.	
14	เครื่องสำรองไฟฟ้า	- เพื่อจ่ายเป็นค่าจัดซื้อเครื่องสำรองไฟฟ้า ขนาด 1 kVA จำนวน 1 เครื่อง	5,800	สำนักการศึกษา	งานแผนและโครงการ ฝ่ายแผนงานและโครงการ		←	→										
15	เครื่องคอมพิวเตอร์สำหรับงานประมวลผล แบบที่ 1 (จอแสดงภาพขนาดไม่น้อยกว่า 19 นิ้ว)	- เครื่องคอมพิวเตอร์สำหรับงานประมวลผล แบบที่ 1 (จอแสดงภาพขนาดไม่น้อยกว่า 19 นิ้ว) จำนวน 2 เครื่อง	44,000	สำนักการศึกษา	ฝ่ายส่งเสริมการศาสนาฯ สำนักการศึกษา		←	→										
16	เครื่องพิมพ์เลเซอร์ หรือ LED ขาวดำ ชนิด Network แบบที่ 2	เครื่องพิมพ์เลเซอร์ หรือ LED ขาวดำ ชนิด Network แบบที่ 2 จำนวน 2 เครื่อง	30,000	สำนักการศึกษา	ฝ่ายส่งเสริมการศาสนาฯ สำนักการศึกษา		←	→										
17	เครื่องสำรองไฟฟ้า	เครื่องสำรองไฟฟ้า ขนาด 1 kVA จำนวน 2 เครื่อง	11,600	สำนักการศึกษา	ฝ่ายส่งเสริมการศาสนาฯ สำนักการศึกษา		←	→										

ลำดับ ที่	ครุภัณฑ์	รายละเอียดของครุภัณฑ์	งบประมาณ (บาท)	สถานที่ ดำเนินการ	หน่วยงาน รับผิดชอบ หลัก	พ.ศ.2562			พ.ศ.2563									
						ต.ค.	พ.ย.	ธ.ค.	ม.ค.	ก.พ.	มี.ค.	เม.ย.	พ.ค.	มิ.ย.	ก.ค.	ส.ค.	ก.ย.	
18	เครื่องคอมพิวเตอร์ โน้ตบุ๊ก	- เพื่อจ่ายเป็นค่าจัดซื้อ คอมพิวเตอร์โน้ตบุ๊ก สำหรับ ประมวลผล จำนวน 1 เครื่อง	22,000	สำนัก การศึกษา	งานธุรการ ฝ่าย แผนงาน และ โครงการ สำนัก การศึกษา		←	→										
19	เครื่องคอมพิวเตอร์ สำหรับงาน ประมวลผล แบบที่ 1 (จอแสดงภาพขนาดไม่ น้อยกว่า 19 นิ้ว น้อยกว่า 19 นิ้ว	- เพื่อจ่ายเป็นค่าจัดซื้อเครื่อง คอมพิวเตอร์สำหรับงาน ประมวลผล แบบที่ 1 (จอแสดง ภาพขนาดไม่น้อยกว่า 19 นิ้ว) จำนวน 1 เครื่อง	22,000	สำนัก การศึกษา	งานธุรการ ฝ่าย แผนงาน และ โครงการ สำนัก การศึกษา		←	→										

ลำดับ ที่	ครุภัณฑ์	รายละเอียดของครุภัณฑ์	งบประมาณ (บาท)	สถานที่ ดำเนินการ	หน่วยงาน รับผิดชอบ หลัก	พ.ศ.2562			พ.ศ.2563									
						ต.ค.	พ.ย.	ธ.ค.	ม.ค.	ก.พ.	มี.ค.	เม.ย.	พ.ค.	มิ.ย.	ก.ค.	ส.ค.	ก.ย.	
20	เครื่องพิมพ์ Multi function เลเซอร์หรือ LED สี	- เพื่อจ่ายเป็นค่าจัดซื้อเครื่องพิมพ์ Multi function เลเซอร์หรือ LED สี จำนวน 1 เครื่อง	15,000	สำนัก การศึกษา	งานธุรการ ฝ่าย แผนงาน และ โครงการ สำนัก การศึกษา		←	→										
21	เครื่องสำรองไฟฟ้า	- เพื่อจ่ายเป็นค่าจัดซื้อเครื่องสำรองไฟฟ้า ขนาด 1 kVA จำนวน 1 เครื่อง	5,8000	สำนัก การศึกษา	งานธุรการ ฝ่าย แผนงาน และ โครงการ สำนัก การศึกษา		←	→										

ลำดับ ที่	ครุภัณฑ์	รายละเอียดของครุภัณฑ์	งบประมาณ (บาท)	สถานที่ ดำเนินการ	หน่วยงาน รับผิดชอบ หลัก	พ.ศ.2562			พ.ศ.2563									
						ต.ค.	พ.ย.	ธ.ค.	ม.ค.	ก.พ.	มี.ค.	เม.ย.	พ.ค.	มิ.ย.	ก.ค.	ส.ค.	ก.ย.	
22	สแกนเนอร์ สำหรับ งานเก็บเอกสารทั่วไป	- มีความละเอียดในการสแกน สูงสุดไม่น้อยกว่า 4,800X4,800DPI -สามารถสแกนเอกสารได้ไม่น้อย กว่ากระดาษ ขนาด A4 -มีช่องเชื่อมต่อ (INTERFACE) USB2.0 หรือดีกว่า จำนวนไม่ น้อยกว่า 1 ช่อง จำนวน 1 เครื่อง	3,200	สำนัก การศึกษา	ฝ่ายการ เจ้าหน้าที่ สำนัก การศึกษา	←	→											
23	เครื่องพิมพ์ MULTIF UNCTION เลเซอร์ หรือ LED สี	จัดซื้อเครื่อง พิมพ์ MULTIFUNCTION เลเซอร์ หรือ LED สี จำนวน 1 เครื่อง	15,000	สำนัก การศึกษา	หน่วย ศึกษานิเทศก์ สำนัก การศึกษา			←	→									
24	เครื่องสำรองไฟฟ้า	จัดซื้อเครื่องสำรองไฟฟ้า ขนาด 800 VA มีกำลังไฟฟ้าด้าน นอกไม่น้อยกว่า 800 VA (480 WATTS) สามารถสำรอง ไฟฟ้าได้ไม่น้อยกว่า 15 นาที จำนวน 3 เครื่อง	7,500	สำนัก การศึกษา	หน่วย ศึกษานิเทศก์ สำนัก การศึกษา			←	→									

ประเภทครุภัณฑ์ไฟฟ้าและวิทยุ

แผนงานการศึกษา

ลำดับ ที่	ครุภัณฑ์	รายละเอียดของครุภัณฑ์	งบประมาณ (บาท)	สถานที่ ดำเนินการ	หน่วยงาน รับผิดชอบ หลัก	พ.ศ.2562				พ.ศ.2563							
						ต.ค.	พ.ย.	ธ.ค.	ม.ค.	ก.พ.	มี.ค.	เม.ย.	พ.ค.	มิ.ย.	ก.ค.	ส.ค.	ก.ย.
1	ตู้ลำโพงแบบเคลื่อนที่	ขนาด 15 นิ้ว จำนวน 5 ชุด	50,000	โรงเรียน เทศบาล 5	งานโรงเรียน ฝ่ายกิจการ โรงเรียน สำนัก การศึกษา	←	→										
2	โทรทัศน์แอล อี ดี (LEDTV)แบบ Smart TV	ความละเอียดจอภาพ 1920×1080 พิกเซล จำนวน 25 เครื่อง	490,000	โรงเรียน เทศบาล 5	งานโรงเรียน ฝ่ายกิจการ โรงเรียน สำนัก การศึกษา	←	→										
3	ตู้ลำโพง	- ตู้ลำโพง แบบเคลื่อนที่ ขนาด ลำโพง ไม่ต่ำกว่า 15 นิ้ว กำลัง ขับไม่น้อยกว่า 450 W	10,000	ศูนย์พัฒนา เด็กเล็ก โรงเรียน เทศบาล 4 (วัดโพธิาวาส)	งาน การศึกษา นอกระบบฯ สำนัก การศึกษา	←	→										

ลำดับ ที่	ครุภัณฑ์	รายละเอียดของครุภัณฑ์	งบประมาณ (บาท)	สถานที่ ดำเนินการ	หน่วยงาน รับผิดชอบ หลัก	พ.ศ.2562			พ.ศ.2563									
						ต.ค.	พ.ย.	ธ.ค.	ม.ค.	ก.พ.	มี.ค.	เม.ย.	พ.ค.	มิ.ย.	ก.ค.	ส.ค.	ก.ย.	
4	ตู้ลำโพง	- ตู้ลำโพง แบบเคลื่อนที่ ขนาด ลำโพง ไม่ต่ำกว่า 15 นิ้ว กำลัง ขับไม่น้อยกว่า 450 W	10,000	ศูนย์พัฒนาเด็ก เล็กบ้านบาง หลา	งาน การศึกษา นอกระบบฯ สำนัก การศึกษา	←			→									

- ประเภทครุภัณฑ์ไฟฟ้าและวิทยุ

แผนงานการศาสนา วัฒนธรรมและนันทนาการ

ลำดับ ที่	ครุภัณฑ์	รายละเอียดของครุภัณฑ์	งบประมาณ (บาท)	สถานที่ ดำเนินการ	หน่วยงาน รับผิดชอบ หลัก	พ.ศ.2562			พ.ศ.2563									
						ต.ค.	พ.ย.	ธ.ค.	ม.ค.	ก.พ.	มี.ค.	เม.ย.	พ.ค.	มิ.ย.	ก.ค.	ส.ค.	ก.ย.	
1	เครื่องบันทึกเสียง	- จัดซื้อเครื่องบันทึกเสียง จำนวน 1 เครื่อง มีหน่วยความจำในตัวเครื่อง ไม่น้อยกว่า 16 GB สามารถตัดเสียงรบกวน Instant playbackสามารถฟังไฟล์ได้ทันทีและเล่นไฟล์ซ้ำได้ สามารถเลือกบันทึกเสียงให้เหมาะสมกับสถานการณ์ Quick charge บันทึกได้ 1 ชั่วโมง สำหรับใช้ในงานกีฬาและนันทนาการ(ราคาท้องถิ่นเนื่องจากไม่ปรากฏในมาตรฐานครุภัณฑ์) เป็นครุภัณฑ์ที่มีได้ใช้สำหรับบริการสาธารณะและกิจกรรมสาธารณะ)	4,900	งานกีฬาและนันทนาการ สำนักงานการศึกษา	งานกีฬาและนันทนาการ สำนักงานการศึกษา				←	→								

ลำดับ ที่	ครุภัณฑ์	รายละเอียดของครุภัณฑ์	งบประมาณ (บาท)	สถานที่ ดำเนินการ	หน่วยงาน รับผิดชอบ หลัก	พ.ศ.2562			พ.ศ.2563								
						ต.ค.	พ.ย.	ธ.ค.	ม.ค.	ก.พ.	มี.ค.	เม.ย.	พ.ค.	มิ.ย.	ก.ค.	ส.ค.	ก.ย.
2	ตู้ลำโพง	- จัดซื้อตู้ลำโพง จำนวน 1 เครื่อง เป็นตู้ลำโพงแบบเคลื่อนที่ ขนาด ลำโพงไม่ต่ำกว่า 15 นิ้ว กำลังขับไม่ น้อยกว่า 450 W สามารถ เล่น MP 3 USB และ HD card ได้ พร้อมไมล์ ลอย 2 ตัวต่อชุด สำหรับใช้ในงาน กีฬาและนันทนาการ(ราคาท้องถิ่น เนื่องจากไม่ปรากฏในมาตรฐาน ครุภัณฑ์) เป็นครุภัณฑ์ที่มีได้ใช้ สำหรับบริการสาธารณะและ กิจกรรมสาธารณะ)	10,000	งานกีฬาและ นันทนาการ สำนักการศึกษา	งานกีฬาและ นันทนาการ สำนัก การศึกษา				←	→							

ลำดับ ที่	ครุภัณฑ์	รายละเอียดของครุภัณฑ์	งบประมาณ (บาท)	สถานที่ ดำเนินการ	หน่วยงาน รับผิดชอบ หลัก	พ.ศ.2562			พ.ศ.2563									
						ต.ค.	พ.ย.	ธ.ค.	ม.ค.	ก.พ.	มี.ค.	เม.ย.	พ.ค.	มิ.ย.	ก.ค.	ส.ค.	ก.ย.	
3	วิทยุสื่อสาร	- จัดซื้อวิทยุสื่อสารเครื่องสาร เครื่องแดง จำนวน 10 เครื่อง ราคา เครื่องละ 3,500 บาท มี คุณลักษณะพื้นฐานดังนี้ กำลังส่ง 5 วัตต์เต็ม ระยะทางหวัง ผลในที่โล่ง 2-5 กม. แบตเตอรี่ Li- ionไม่น้อยกว่า 1,400 mAh ช่อง การใช้งานไม่น้อยกว่า 80ช่อง มี ระบบ EMERGENCY FUNCTION แจ้งเตือนเมื่อมีเหตุ ฉุกเฉิน กั้นน้ำได้นาน 30 นาที ที่ ระดับความลึก 1 เมตร มีวิทยุ FM ในตัว เล็กกะทัดรัดเหมาะ มือ อุปกรณ์ครบชุด (แบตเตอรี่แท้ แท่นชาร์จ เสายาง คลิปหลัง และ คู่มือการใช้งาน) รับประกัน ตัวเครื่อง จากศูนย์บริการอย่าง น้อย 2 ปีสำหรับใช้ในงานกีฬาและ นันทนาการ	35,000	งานกีฬาและ นันทนาการ สำนักการศึกษา	งานกีฬาและ นันทนาการ สำนัก การศึกษา	←	→											

ลำดับ ที่	ครุภัณฑ์	รายละเอียดของครุภัณฑ์	งบประมาณ (บาท)	สถานที่ ดำเนินการ	หน่วยงาน รับผิดชอบ หลัก	พ.ศ.2562			พ.ศ.2563								
						ต.ค.	พ.ย.	ธ.ค.	ม.ค.	ก.พ.	มี.ค.	เม.ย.	พ.ค.	มิ.ย.	ก.ค.	ส.ค.	ก.ย.
		(ราคาท้องถิ่นเนื่องจากไม่ปรากฏ ในมาตรฐานครุภัณฑ์) เป็นครุภัณฑ์ที่มีได้ใช้สำหรับ บริการสาธารณสุขและกิจกรรม สาธารณสุข)															
		รวม	49,900														

- ประเภทครุภัณฑ์สำนักงาน

แผนงานการศึกษา

ลำดับ ที่	ครุภัณฑ์	รายละเอียดของครุภัณฑ์	งบประมาณ (บาท)	สถานที่ ดำเนินการ	หน่วยงาน รับผิดชอบ หลัก	พ.ศ.2562				พ.ศ.2563							
						ต.ค.	พ.ย.	ธ.ค.	ม.ค.	ก.พ.	มี.ค.	เม.ย.	พ.ค.	มิ.ย.	ก.ค.	ส.ค.	ก.ย.
1	เครื่องดูดฝุ่น	ขนาดไม่น้อยกว่า 25 ลิตร จำนวน 1 ตัว	14,000	โรงเรียน เทศบาล 3 (ตลาดล่าง)	งานโรงเรียน ฝ่ายกิจการ โรงเรียน สำนัก การศึกษา	←	→										
2	ชั้นวางของ 9 ช่อง	ขนาดไม่ต่ำกว่า 120×40×110 ซม. จำนวน 36หลัง	90,000	โรงเรียน เทศบาล 4 (วัด โพธารวาส)	งานโรงเรียน ฝ่ายกิจการ โรงเรียน สำนัก การศึกษา	←	→										
3	พรมทอใยสังเคราะห์	ความหนาไม่น้อยกว่า 3.5 มม. พื้นที่ไม่น้อยกว่า 440 ตารางหลา	290,000	โรงเรียน เทศบาล 5	งานโรงเรียน ฝ่ายกิจการ โรงเรียน สำนัก การศึกษา	←	→										

ลำดับ ที่	ครุภัณฑ์	รายละเอียดของครุภัณฑ์	งบประมาณ (บาท)	สถานที่ ดำเนินการ	หน่วยงาน รับผิดชอบ หลัก	พ.ศ.2562			พ.ศ.2563									
						ต.ค.	พ.ย.	ธ.ค.	ม.ค.	ก.พ.	มี.ค.	เม.ย.	พ.ค.	มิ.ย.	ก.ค.	ส.ค.	ก.ย.	
4	พัดลมโคจร	ขนาดใบพัดไม่น้อยกว่า 18 นิ้ว จำนวน 256ตัว	512,000	โรงเรียน เทศบาล 4 (วัดโพธาวาส)	งานโรงเรียน ฝ่ายกิจการ โรงเรียน สำนัก การศึกษา	←					→							
5	พัดลมอุตสาหกรรม	พัดลมอุตสาหกรรม ชนิดตั้งพื้น จำนวน 10 ตัว	40,000	โรงเรียน เทศบาล 3 (ตลาดล่าง)	งานโรงเรียน ฝ่ายกิจการ โรงเรียน สำนัก การศึกษา	←					→							
6	เก้าอี้สำนักงาน	ขนาดกว้าง 60 ลึก 72 สูง 95 ซม. จำนวน 24 ตัว	40,800	โรงเรียนกีฬาฯ	งานโรงเรียน ฝ่ายกิจการ โรงเรียน สำนัก การศึกษา	←					→							
7	เครื่องปรับอากาศ แบบ แยกส่วน ชนิดติดผนัง	ขนาดไม่ต่ำกว่า 18,000 BTU จำนวน 2 เครื่อง	42,000	โรงเรียนกีฬาฯ	งานโรงเรียน ฝ่ายกิจการ โรงเรียน สำนัก การศึกษา	←					→							

ลำดับ ที่	ครุภัณฑ์	รายละเอียดของครุภัณฑ์	งบประมาณ (บาท)	สถานที่ ดำเนินการ	หน่วยงาน รับผิดชอบ หลัก	พ.ศ.2562			พ.ศ.2563									
						ต.ค.	พ.ย.	ธ.ค.	ม.ค.	ก.พ.	มี.ค.	เม.ย.	พ.ค.	มิ.ย.	ก.ค.	ส.ค.	ก.ย.	
8	เครื่องปรับอากาศแบบ แขวน	ขนาดไม่ต่ำกว่า 26,000 BTU จำนวน 12 เครื่อง	432,000	โรงเรียนกีฬาฯ	งานโรงเรียน ฝ่ายกิจการ โรงเรียน สำนัก การศึกษา	←				→								
9	ชั้นวางแฟ้มเหล็ก 4 ชั้น	ขนาดไม่น้อยกว่า 92×31×176 ซม. มีช่องวางแฟ้ม 40 ช่อง จำนวน 4 ตู้	23,600	โรงเรียนกีฬาฯ	งานโรงเรียน ฝ่ายกิจการ โรงเรียน สำนัก การศึกษา	←				→								
10	ตู้เก็บเอกสารสูงเหล็ก บนเปิดกระจกทั้งบาน แบบพับเก็บได้	ขนาดไม่น้อยกว่า 85×40×185 ซม. จำนวน 4 ตู้	35,800	โรงเรียนกีฬาฯ	งานโรงเรียน ฝ่ายกิจการ โรงเรียน สำนัก การศึกษา	←				→								
11	โต๊ะทำงาน	ขนาดไม่น้อยกว่า 120×45×72 ซม. จำนวน 1 ตัว	7,000	โรงเรียนกีฬาฯ	งานโรงเรียน ฝ่ายกิจการ โรงเรียน สำนัก การศึกษา	←				→								

ลำดับ ที่	ครุภัณฑ์	รายละเอียดของครุภัณฑ์	งบประมาณ (บาท)	สถานที่ ดำเนินการ	หน่วยงาน รับผิดชอบ หลัก	พ.ศ.2562				พ.ศ.2563								
						ต.ค.	พ.ย.	ธ.ค.	ม.ค.	ก.พ.	มี.ค.	เม.ย.	พ.ค.	มิ.ย.	ก.ค.	ส.ค.	ก.ย.	
12	โต๊ะประชุมตัวต่อทรงรี	ขนาดไม่น้อยกว่า 24 ที่นั่ง จำนวน 1 ชุด	19,900	โรงเรียนกีฬาฯ	งานโรงเรียน ฝ่ายกิจการ โรงเรียน สำนัก การศึกษา	←			→									
13	โต๊ะวางคอมพิวเตอร์ พร้อมเก้าอี้	ขนาดไม่น้อยกว่า 50×80×75 ซม. จำนวน 100 ชุด	275,000	โรงเรียน เทศบาล 5	งานโรงเรียน ฝ่ายกิจการ โรงเรียน สำนัก การศึกษา	←			→									
14	โต๊ะหมู่บูชา หมู่ 9	ขนาดไม่น้อยกว่า 18×34×25 ซม. จำนวน 100 ชุด	5,000	โรงเรียนกีฬาฯ	งานโรงเรียน ฝ่ายกิจการ โรงเรียน สำนัก การศึกษา	←			→									

ลำดับ ที่	ครุภัณฑ์	รายละเอียดของครุภัณฑ์	งบประมาณ (บาท)	สถานที่ ดำเนินการ	หน่วยงาน รับผิดชอบ หลัก	พ.ศ.2562			พ.ศ.2563									
						ต.ค.	พ.ย.	ธ.ค.	ม.ค.	ก.พ.	มี.ค.	เม.ย.	พ.ค.	มิ.ย.	ก.ค.	ส.ค.	ก.ย.	
15	โต๊ะวางคอมพิวเตอร์	โต๊ะวางคอมพิวเตอร์เมลามีน 2 ลิ้นชัก ขนาด 60x120x75 ซม. จำนวน 1 ตัว	5,000	สำนักงานการศึกษา	ฝ่ายส่งเสริม การศาสนาฯ สำนัก การศึกษา		←	→										
16	เก้าอี้	เก้าอี้ มีพนักพิง บุนวม มีล้อเลื่อน จำนวน 1 ตัว	1,650	สำนักงานการศึกษา	ฝ่ายส่งเสริม การศาสนาฯ สำนัก การศึกษา		←	→										
17	ชั้นวางแฟ้ม	ชั้นวางแฟ้มเหล็ก 2 ชั้นโล่ง ขนาด ไม่น้อยกว่า 90x30x85 ซม. จำนวน 4 ตัว	28,000	สำนักงานการศึกษา	ฝ่ายส่งเสริม การศาสนาฯ สำนัก การศึกษา		←	→										
18	ถังน้ำ	- ถังน้ำ แบบสแตนเลส ขนาดความจุ ไม่น้อยกว่า 1,500 ลิตร จำนวน 1 ใบ	11,300	ศูนย์พัฒนาเด็ก เล็กโรงเรียนวัด โพธิ์นิมิต	งาน การศึกษา นอกระบบฯ สำนัก การศึกษา	←		→										

- ประเภทครุภัณฑ์สำนักงาน

แผนงานการศาสนา วัฒนธรรมและนันทนาการ

ลำดับ ที่	ครุภัณฑ์	รายละเอียดของครุภัณฑ์	งบประมาณ (บาท)	สถานที่ ดำเนินการ	หน่วยงาน รับผิดชอบ หลัก	พ.ศ.2562			พ.ศ.2563								
						ต.ค.	พ.ย.	ธ.ค.	ม.ค.	ก.พ.	มี.ค.	เม.ย.	พ.ค.	มิ.ย.	ก.ค.	ส.ค.	ก.ย.
1	เก้าอี้สำนักงาน	- จัดซื้อเก้าอี้สำนักงานมีพนักพิง กลาง จำนวน 6 ตัว ราคาตัวละ 1,650 บาท โดยมีคุณลักษณะ ดังนี้ เก้าอี้สำนักงานมีพนักพิง มี ล้อเลื่อน ปรับหมุนได้ มีขาตั้งเป็น เหล็ก คุณภาพดีเอียงเอนหลัง ปรับความสูงได้ สำหรับใช้ในงาน กีฬาและนันทนาการ(ราคา ท้องถิ่นเนื่องจากไม่ปรากฏใน มาตรฐานครุภัณฑ์) เป็นครุภัณฑ์ ที่มีได้ใช้สำหรับบริการสาธารณะ และกิจกรรมสาธารณะ)	9,900	งานกีฬาและ นันทนาการ สำนัก การศึกษา	งานกีฬา และ นันทนาการ สำนัก การศึกษา				←	→							

ลำดับ ที่	ครุภัณฑ์	รายละเอียดของครุภัณฑ์	งบประมาณ (บาท)	สถานที่ ดำเนินการ	หน่วยงาน รับผิดชอบ หลัก	พ.ศ.2562			พ.ศ.2563								
						ต.ค.	พ.ย.	ธ.ค.	ม.ค.	ก.พ.	มี.ค.	เม.ย.	พ.ค.	มิ.ย.	ก.ค.	ส.ค.	ก.ย.
2	โต๊ะพับอเนกประสงค์	- จัดซื้อโต๊ะพับอเนกประสงค์ จำนวน 10 ตัว ราคาตัวละ 1,850 บาท คุณลักษณะพื้นฐาน ขนาดไม่น้อยกว่า 180 x 60 x 73 ซม หน้าโต๊ะทำด้วยไม้ปาติ เกิ้ลบอร์ดตันเต็มแผ่นหนาไม่น้อย กว่า 23 มม. ด้านบนปิดทับ ด้วยโฟมก้ำชนิดขาวมันและพิน ลิครีซิน ความหนาไม่น้อยกว่า 0.6 มม.ด้านล่างเคลือบเมลามีน คละสี ปิดรอบ PVC สีดำหนา 1 มม. ส่วนประกอบชุดโครงขาโต๊ะ คานบนสำหรับยึดแผ่นหน้าโต๊ะ เป็นเหล็กเป็นเหลี่ยม ขนาด 1 ¼ *1 ¼ นิ้ว ซุปโครเมียม ขาโต๊ะพับ ได้ เป็นเหล็กเหลี่ยมขนาด 1 ¼ *1 ¼ นิ้ว ซุปโครเมียม	18,500	งานกีฬาและ นันทนาการ สำนัก การศึกษา	งานกีฬา และ นันทนาการ สำนัก การศึกษา				←	→							

ลำดับ ที่	ครุภัณฑ์	รายละเอียดของครุภัณฑ์	งบประมาณ (บาท)	สถานที่ ดำเนินการ	หน่วยงาน รับผิดชอบ หลัก	พ.ศ.2562			พ.ศ.2563									
						ต.ค.	พ.ย.	ธ.ค.	ม.ค.	ก.พ.	มี.ค.	เม.ย.	พ.ค.	มิ.ย.	ก.ค.	ส.ค.	ก.ย.	
		พร้อมติดตั้งปลายขาสามารถ ปรับระดับความสูงต่ำได้สำหรับ งานกีฬาและนันทนาการ(ราคา ท้องถิ่นเนื่องจากไม่ปรากฏใน มาตรฐานครุภัณฑ์) เป็นครุภัณฑ์ ที่มีได้ใช้สำหรับบริการสาธารณะ และกิจกรรมสาธารณะ)																

ลำดับ ที่	ครุภัณฑ์	รายละเอียดของครุภัณฑ์	งบประมาณ (บาท)	สถานที่ ดำเนินการ	หน่วยงาน รับผิดชอบ หลัก	พ.ศ.2562			พ.ศ.2563										
						ต.ค.	พ.ย.	ธ.ค.	ม.ค.	ก.พ.	มี.ค.	เม.ย.	พ.ค.	มิ.ย.	ก.ค.	ส.ค.	ก.ย.		
3	รถเข็น	- จัดซื้อรถเข็น จำนวน 1 คัน มี คุณลักษณะดังนี้ ขนาดไม่น้อยกว่า (กว้างxยาวxสูง) 48x74x86ซม. มือจับข้างเดียวพับได้ ทำจากเหล็กคุณภาพดีพ่นด้วยสีฝุ่น หรือชุบโครเมียม แผ่นพื้นปูทับด้วย แผ่นพีวีซีกันลื่น มีขอบยางกันชน โดยรอบ เพื่อป้องกันการกระแทก ล้อยางดำ ล้อเป็น 2 ล้อ ล้อตาย 2 ล้อ สำหรับใช้ในงานกีฬาและ นันทนาการ(ราคาท้องถิ่นเนื่องจาก ไม่ปรากฏในมาตรฐานครุภัณฑ์) เป็น ครุภัณฑ์ที่มีได้ใช้สำหรับบริการ สาธารณะและกิจกรรมสาธารณะ)	2,900	งานกีฬาและ นันทนาการ สำนักการศึกษา	งานกีฬาและ นันทนาการ สำนัก การศึกษา				←	→									
		รวม	31,300																

- ประเภทครุภัณฑ์วิทยาศาสตร์หรือการแพทย์

แผนงานการศึกษา

ลำดับ ที่	ครุภัณฑ์	รายละเอียดของครุภัณฑ์	งบประมาณ (บาท)	สถานที่ ดำเนินการ	หน่วยงาน รับผิดชอบ หลัก	พ.ศ.2562				พ.ศ.2563								
						ต.ค.	พ.ย.	ธ.ค.	ม.ค.	ก.พ.	มี.ค.	เม.ย.	พ.ค.	มิ.ย.	ก.ค.	ส.ค.	ก.ย.	
1	กล้องจุลทรรศน์ ชนิด 2 ตา	มีกำลังขยายไม่น้อยกว่า 1,000 เท่า จำนวน 5 เครื่อง	162,500	โรงเรียนกีฬาฯ	งาน โรงเรียน ฝ่ายกิจการ โรงเรียน สำนัก การศึกษา													
		รวม	162,500															

- ประเภทครุภัณฑ์กีฬา

แผนงานการศึกษา

ลำดับ ที่	ครุภัณฑ์	รายละเอียดของครุภัณฑ์	งบประมาณ (บาท)	สถานที่ ดำเนินการ	หน่วยงาน รับผิดชอบ หลัก	พ.ศ.2562				พ.ศ.2563								
						ต.ค.	พ.ย.	ธ.ค.	ม.ค.	ก.พ.	มี.ค.	เม.ย.	พ.ค.	มิ.ย.	ก.ค.	ส.ค.	ก.ย.	
1	ชุดเกราะไฟฟ้าพร้อมเฮดการ์ด	เกราะและเฮดการ์ดหุ้มด้วยหนัง โดยมีกล่องเซ็นเซอร์อยู่ในเกราะและเฮดการ์ด	250,000	โรงเรียนกีฬา	งานโรงเรียน ฝ่ายกิจการ โรงเรียน สำนัก การศึกษา	←			→									
2	โต๊ะเทเบิลเทนนิส	ขนาดกว้าง 1.525 ม. ยาว 2.74 ม. สูง 76 ซม. ความหนา 25 มิล จำนวน 6 โต๊ะ	72,000	โรงเรียนกีฬา	งานโรงเรียน ฝ่ายกิจการ โรงเรียน สำนัก การศึกษา	←			→									
3	ป้ายพลิกคะแนนสำหรับแข่งขัน	ขนาดไม่น้อยกว่า 24×30 ซม. จำนวน 6 ชุด	13,800	โรงเรียนกีฬา	งานโรงเรียน ฝ่ายกิจการ โรงเรียน สำนัก การศึกษา	←			→									

ลำดับ ที่	ครุภัณฑ์	รายละเอียดของครุภัณฑ์	งบประมาณ (บาท)	สถานที่ ดำเนินการ	หน่วยงาน รับผิดชอบ หลัก	พ.ศ.2562				พ.ศ.2563								
						ต.ค.	พ.ย.	ธ.ค.	ม.ค.	ก.พ.	มี.ค.	เม.ย.	พ.ค.	มิ.ย.	ก.ค.	ส.ค.	ก.ย.	
4	แผงกั้นสนามเทนนิส	ขนาดยาว 140 ซม. สูง 76 ซม. จำนวน 120 แผง	84,000	โรงเรียนกีฬาฯ	งานโรงเรียน ฝ่ายกิจการ โรงเรียน สำนัก การศึกษา	←	→											
5	เสาเทนนิสพร้อมเน็ตมาตรฐานสำหรับแข่งขัน	ขนาดความสูงของเสา 6 นิ้ว จำนวน 6 ชุด	12,000	โรงเรียนกีฬาฯ	งานโรงเรียน ฝ่ายกิจการ โรงเรียน สำนัก การศึกษา	←	→											
		รวม	431,180															

กองสวัสดิการสังคม

- ประเภทครุภัณฑ์งานบ้านงานครัว

แผนงานสร้างความเข้มแข็งของชุมชน

ลำดับ ที่	ครุภัณฑ์	รายละเอียดของครุภัณฑ์	งบประมาณ (บาท)	สถานที่ดำเนินการ	หน่วยงาน รับผิดชอบหลัก	พ.ศ.2562			พ.ศ.2563									
						ต.ค.	พ.ย.	ธ.ค.	ม.ค.	ก.พ.	มี.ค.	เม.ย.	พ.ค.	มิ.ย.	ก.ค.	ส.ค.	ก.ย.	
1	เครื่องอัดกระถางใบตอง	เครื่องอัดกระถางใบตอง จำนวน 1 เครื่อง -โครงสร้างเหล็ก กว้าง 600xยาว 450xสูง1600 mm. กระจบกลม 900 mm. Heater+controiler -Timer ปรับหน่วงเวลา 0-100 นาที -ถังลมปั้ม Auto70L lite -แม่พิมพ์อลูมิเนียม ผ่าบรรจุ 1 ชุด พร้อมตัดขอบ	150,000	กองสวัสดิการสังคม	ฝ่ายพัฒนาชุมชน กองสวัสดิการฯ													

กองสารสนเทศภาชีและทรัพย์สิน

- ประเภทครุภัณฑ์งานบ้านงานครัว

แผนงานบริหารงานทั่วไป

ลำดับ ที่	ครุภัณฑ์	รายละเอียดของครุภัณฑ์	งบประมาณ (บาท)	สถานที่ ดำเนินการ	หน่วยงาน รับผิดชอบ หลัก	พ.ศ.2562			พ.ศ.2563									
						ต.ค.	พ.ย.	ธ.ค.	ม.ค.	ก.พ.	มี.ค.	เม.ย.	พ.ค.	มิ.ย.	ก.ค.	ส.ค.	ก.ย.	
1	ตู้ทำน้ำร้อน น้ำเย็น	ตู้ทำน้ำร้อน น้ำเย็น แบบตั้งพื้น ซ่อนถังในตัวเครื่องไม่ต้องคว่ำถัง บน - ระบบทำความร้อน-ความเย็น ทำความร้อนสูงสุด 95 องศา C - ทำความเย็นต่ำสุด 4 องศา C และน้ำธรรมดา - กำลังไฟน้ำเย็น 85 วัตต์ และ น้ำร้อน 50 -กำลังไฟ AC 220V/50H 0 วัตต์ (ราคาท้องถิ่นเนื่องจากไม่ปรากฏ ในบัญชีราคามาตรฐานครุภัณฑ์)	10,000	กองสารสนเทศ ภาชีและ ทรัพย์สิน	กอง สารสนเทศ ภาชีและ ทรัพย์สิน		←	→										

- ประเภทครุภัณฑ์คอมพิวเตอร์

แผนงานบริหารงานทั่วไป

ลำดับ ที่	ครุภัณฑ์	รายละเอียดของครุภัณฑ์	งบประมาณ (บาท)	สถานที่ ดำเนินการ	หน่วยงาน รับผิดชอบ หลัก	พ.ศ.2562			พ.ศ.2563								
						ต.ค.	พ.ย.	ธ.ค.	ม.ค.	ก.พ.	มี.ค.	เม.ย.	พ.ค.	มิ.ย.	ก.ค.	ส.ค.	ก.ย.
1	เครื่องคอมพิวเตอร์	เครื่องคอมพิวเตอร์แม่ข่าย (Server)แบบที่ 2 จำนวน 1 เครื่อง พร้อมชุดโปรแกรม - มีหน่วยประมวลผลกลาง (CPU) แบบ 12 แกนหลัก (12 core) หรือดีกว่า - หน่วยประมวลผลกลาง (CPU) รองรับการประมวลผลแบบ 64 bit - สนับสนุนการทำงาน RAID ไม่น้อย กว่า RAID 0,1,5 -มีหน่วยจัดเก็บข้อมูล (Hard Drive) ชนิด SCSI หรือ SAS หรือ ชนิด Solid state Drive - มี DVD-ROM -มีช่องเชื่อมต่อระบบเครือข่าย -มีจอภาพขนาด 17 นิ้ว -มี Power Supply	350,000	กองสารสนเทศ ภาษาซีและ ทรัพยากรฮาร์ดแวร์	กอง สารสนเทศ ภาษาซีและ ทรัพยากรฮาร์ดแวร์							←	→				

ลำดับ ที่	ครุภัณฑ์	รายละเอียดของครุภัณฑ์	งบประมาณ (บาท)	สถานที่ ดำเนินการ	หน่วยงาน รับผิดชอบ หลัก	พ.ศ.2562			พ.ศ.2563								
						ต.ค.	พ.ย.	ธ.ค.	ม.ค.	ก.พ.	มี.ค.	เม.ย.	พ.ค.	มิ.ย.	ก.ค.	ส.ค.	ก.ย.
2	คอมพิวเตอร์แท็บเล็ต	คอมพิวเตอร์แท็บเล็ต จำนวน 3 เครื่อง - มีหน่วยประมวลผลกลาง (CPU) ไม่น้อยกว่า 2 แกนหลัก (2 core) ที่มีความเร็วสัญญาณนาฬิกาไม่น้อยกว่า 2.2 GHz - มีหน่วยความจำหลัก (RAM) ที่มีขนาดไม่น้อยกว่า 2 GB - มีหน่วยความจำขนาดไม่น้อยกว่า 32 GB - มีขนาดหน้าจอไม่น้อยกว่า 9.7 นิ้ว และมีความละเอียดไม่น้อยกว่า 2,048 x 1,536 Pixel - สามารถใช้งานได้ไม่น้อยกว่า Wi-Fi (802.11b/g/n/ac) , Bluetooth และ GPS - มีอุปกรณ์เชื่อมต่อระบบ 4G หรือ ดีกว่าแบบติดตั้งภายในตัวเครื่อง (built-in)	60,000	กองสารสนเทศ ภาชีและ ทรัพย์สิน	กอง สารสนเทศ ภาชีและ ทรัพย์สิน				←	→							

ลำดับ ที่	ครุภัณฑ์	รายละเอียดของครุภัณฑ์	งบประมาณ (บาท)	สถานที่ ดำเนินการ	หน่วยงาน รับผิดชอบ หลัก	พ.ศ.2562			พ.ศ.2563									
						ต.ค.	พ.ย.	ธ.ค.	ม.ค.	ก.พ.	มี.ค.	เม.ย.	พ.ค.	มิ.ย.	ก.ค.	ส.ค.	ก.ย.	
		- มีกล้องด้านหน้าความละเอียดไม่น้อยกว่า 1.2 Megapixel - มีกล้องด้านหลังความละเอียดไม่น้อยกว่า 8 Megapixel (เกณฑ์ราคากลางและคุณลักษณะพื้นฐานครุภัณฑ์คอมพิวเตอร์)																
3	เครื่องสำรองไฟฟ้า	เครื่องสำรองไฟฟ้าจำนวน 5 เครื่อง -กำลังไฟฟ้าขนาดด้านนอกไม่น้อยกว่า 800 VA (480 Watts) -สามารถสำรองไฟฟ้าได้ไม่น้อยกว่า 15 นาที	12,500	กองสารสนเทศ ภาชีและ ทรัพย์สิน	กอง สารสนเทศ ภาชีและ ทรัพย์สิน		←→											

- ประเภทครุภัณฑ์สำนักงาน

แผนงานบริหารงานทั่วไป

ลำดับ ที่	ครุภัณฑ์	รายละเอียดของครุภัณฑ์	งบประมาณ (บาท)	สถานที่ ดำเนินการ	หน่วยงาน รับผิดชอบ หลัก	พ.ศ.2562			พ.ศ.2563									
						ต.ค.	พ.ย.	ธ.ค.	ม.ค.	ก.พ.	มี.ค.	เม.ย.	พ.ค.	มิ.ย.	ก.ค.	ส.ค.	ก.ย.	
1	เก้าอี้สำนักงานบุหนัง	เก้าอี้สำนักงานบุหนัง มีล้อเลื่อน ปรับระดับได้ จำนวน 13 ตัว	36,400	กองสารสนเทศ ภาชีและ ทรัพย์สิน	กอง สารสนเทศ ภาชีและ ทรัพย์สิน		←	→										

- ประเภทครุภัณฑ์ยานพาหนะและขนส่ง

แผนงานบริหารงานทั่วไป

ลำดับ ที่	ครุภัณฑ์	รายละเอียดของครุภัณฑ์	งบประมาณ (บาท)	สถานที่ ดำเนินการ	หน่วยงาน รับผิดชอบ หลัก	พ.ศ.2562			พ.ศ.2563								
						ต.ค.	พ.ย.	ธ.ค.	ม.ค.	ก.พ.	มี.ค.	เม.ย.	พ.ค.	มิ.ย.	ก.ค.	ส.ค.	ก.ย.
1	รถจักรยานยนต์	จัดซื้อรถจักรยานยนต์ ขนาด 110 ซีซี แบบเกียร์ ธรรมดา จำนวน 2 คัน (รายละเอียดตามบัญชีราคามาตรฐาน ครุภัณฑ์ปี พ.ศ.2561)	81,600	กองสารสนเทศ ภาชีและ ทรัพย์สิน	กอง สารสนเทศ ภาชีและ ทรัพย์สิน				←→								